



Raport o stanie Powiatu Hajnowskiego

STAROSTWO POWIATOWE W HAJNÓWCE

Spis treści

1. Wstęp.....	3
2. Powiat Hajnowski statystycznie - krótka charakterystyka	4
3. Budżet w 2019 r.....	5
4. Realizacja uchwał Rady Powiatu Hajnowskiego w 2019 r.	11
5. Starostwo Powiatowe w Hajnówce	20
5.1. Struktura organizacyjna urzędu	20
5.2. Urząd cyfrowy	20
5.3. Certyfikat ISO.....	21
6. Edukacja, oświata i wychowanie w Powiecie Hajnowskim.....	22
6.1 Sieć szkół w 2019 r. – najważniejsze zagadnienia	22
6.3. Projekty zrealizowane przez szkoły w roku szkolnym 2018/2019 r.....	27
6.4. Wyniki i osiągnięcia uczniów	31
6.5. Powiatowy Fundusz im. prof. Simony Kossak.....	37
6.6. Funkcjonowanie Poradni Psychologiczno – Pedagogicznej.....	39
6.7. Projekty edukacyjne realizowane przez Powiat Hajnowski	42
7. Pomoc społeczna	43
7.1. Realizacja Programu działań na rzecz osób niepełnosprawnych w powiecie hajnowskim na lata 2016-2022.	43
7.2. Sprawozdanie z realizacji Programu Przeciwdziałania Przemocy w Rodzinie oraz Ochrony Ofiar Przemocy w Rodzinie na lata 2016-2021 w Powiecie Hajnowskim.....	54
7.3. Sprawozdanie w zakresie realizacji zadań Powiatowego Programu Rozwoju Pieczy Zastępczej na lata 2018 – 2020.....	61
8. Przeciwdziałanie bezrobociu oraz aktywizacja lokalnego rynku pracy	73
8.1. Realizacja Powiatowego Programu promocji zatrudnienia oraz aktywizacji lokalnego rynku pracy na lata 2015-2020 stanowiący załącznik do uchwały Nr VII/42/15 Rady Powiatu Hajnowskiego z dnia 30 kwietnia 2015 r.	73
8.2. Projekty realizowane w Powiecie Hajnowskim w ramach partnerstwa z podmiotami zewnętrznymi.....	78
9. Ochrona zdrowia.....	79
9.1. Realizacja Narodowego Programu Zdrowia na lata 2016-2020 w 2019 r.	79
9.2. Program stypendialny dla studentów kierunków pielęgniarstwa i położnictwa.....	82
9.2. Samodzielny Publiczny Zakład Opieki Zdrowotnej w Hajnówce.....	83
9.2.1. Szpital w 2019 r. – charakterystyka.....	83
9.2.2. Profilaktyka	84
9.2.3. Inwestycje	84
10. Ochrona Praw Konsumenta	89
11. Współpraca z organizacjami pozarządowymi	92
12. Ochrona środowiska i przyrody; rolnictwo, leśnictwo i rybactwo śródlądowe	97
12.1. Sprawozdanie z realizacji „Programu usuwania azbestu i wyrobów zawierających azbest na lata 2008 – 2032” w 2019 r.....	97
12.2. Sprawozdanie z realizacji „Programu Ochrony Środowiska dla Powiatu Hajnowskiego na lata 2016 – 2020”.....	97
13. Architektura i Budownictwo	106
14. Transport publiczny i drogi publiczne.....	107
14.1. Inwestycje na drogach powiatowych w 2019 r.	107
14.2. Bieżące utrzymanie dróg w 2019 r.....	113
14.3. Inne inicjatywy Powiatu Hajnowskiego w zakresie rozwoju transportu	118
15. Turystyka i promocja Powiatu w 2019 r.	120
15.1. Realizowane projekty	120
15.2. Inne inicjatywy	122
15.3. Powiat na zewnątrz – współpraca krajowa i zagraniczna	123

16. Bezpieczeństwo	124
16.1. Realizacja Powiatowego Programu Zapobiegania Przestępczości oraz Ochrony Bezpieczeństwa Obywateli i Porządku Publicznego.....	124
17. Zadania z zakresu geodezji, katastru i kartografii	130
17.1. Projekty scaleniowe w powiecie Hajnowskim – realizacja Programu Rozwoju Powiatu Hajnowskiego	130
18. Realizacja Programu Rozwoju Powiatu Hajnowskiego do 2020 r.....	137
19. Wykazy	154
19.1. Projekty z udziałem funduszy zewnętrznych realizowane w Powiecie Hajnowskim w 2019 r.....	154
19.2. Stan mienia komunalnego Powiatu Hajnowskiego	158

1. Wstęp

Decentralizacja władzy publicznej jest jednym z fundamentalnych założeń, które legły u podstaw ustroju Rzeczypospolitej, zaś urzeczywistniona w Ustawach o samorządzie gminy, powiatu i województwa, idea samorządności z jednej strony podkreśla rolę JST jako samodzielnego bytu, zdolnego do określenia i realizacji potrzeb wspólnoty, z drugiej zaś – określa wartości determinujące rozwój Rzeczypospolitej: więzi lokalne, poczucie wspólnoty, kapitał społeczny, społeczeństwo obywatelskie. Samorząd w życiu lokalnej społeczności odgrywa kluczową rolę – to z perspektywy drogi powiatowej, placówki oświatowej czy instytucji odpowiedzialnej za realizację zadań z zakresu pomocy społecznej najlepiej widać, czego potrzebuje i oczekuje lokalna wspólnota.

Ustawa o samorządzie powiatowym (Dz.U. z 2019, poz. 511) nadała powiatom wiele zadań: w zakresie infrastruktury społecznej, infrastruktury technicznej i porządku publicznego. Rok 2019 upłynął pod znakiem realizacji ustawowych obowiązków, które – w imieniu reprezentowanej wspólnoty samorządu Powiatu Hajnowskiego – Zarząd Powiatu Hajnowskiego starał się wykonywać, wychodząc poza administracyjną rolę. 2019 r. jest więc czasem realizacji kolejnych projektów – inwestycyjnych, edukacyjnych, społecznych, ekologicznych zgodnych z założeniami i zobowiązaniami, wyznaczonych w dokumentach strategicznych

Przygotowując niniejszy Raport podjęliśmy się próby sprawozdania szerokiego spectrum obszarów działalności Powiatu – od wielkich inwestycyjnych projektów po administracyjną codzienność i zadania z nią związane. Raport obejmuje podsumowanie działalności Zarządu Powiatu Hajnowskiego w roku poprzednim, w szczególności realizację strategii, programów oraz uchwał Rady Powiatu podjętych w 2019 roku. Zgodnie z art. 30a ustawy z dnia 5 czerwca 1998 r. o samorządzie powiatowym (Dz.U. z 2019, poz. 511), Zarząd Powiatu przedstawia Radzie Powiatu Raport o stanie powiatu do dnia 31 maja – co też czynimy zachowując ustawowy termin, głęboko wierząc, że wytyczone kierunki rozwoju powiatu, a w ramach tego zainicjowane oraz zrealizowane przedsięwzięcia, znajdą aprobatę lokalnej społeczności.

*Przewodniczący Zarządu Powiatu Hajnowskiego
Starosta Hajnowski Andrzej Skiepmo*

2. Powiat Hajnowski statystycznie - krótka charakterystyka

Powiat Hajnowski został utworzony w 1999 r., w ramach reformy administracyjnej. Powiat położony jest w dorzeczu Bugu i Narwi w południowo-wschodniej części województwa podlaskiego, siedzibą władz powiatowych i głównym ośrodkiem gospodarczym i kulturowym jest miasto Hajnówka położone w odległości 63 km od Białegostoku – stolicy Województwa Podlaskiego. Najważniejsze dane charakteryzujące powiat zawiera poniższa metryka¹:

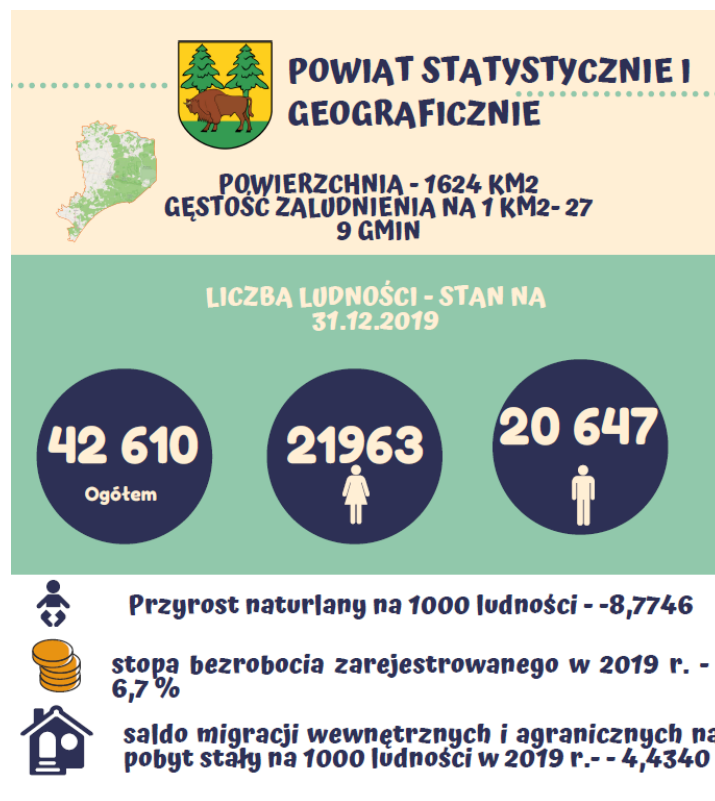

¹ Źródło danych: Urząd Statystyczny w Białymstoku, **informacje dotyczące stopnia lesistości oraz dróg publicznych – VADEMECUM SAMORZĄDOWCA 2018 r.

3. Budżet w 2019 r.

Budżet na 2019 rok został uchwalony przez Radę Powiatu Hajnowskiego (Uchwała Nr III/10/18 z dnia 21 grudnia 2018 roku) w następujących wysokościach:

- po stronie dochodów w wysokości 48.575.216,64 zł (w tym dochody bieżące – 43.841.543,27 zł i dochody majątkowe – 4.733.673,37 zł),
- po stronie wydatków w wysokości 47.424.553,24 zł (w tym wydatki bieżące – 41.995.300,27 zł i wydatki majątkowe 5.429.252,97 zł.)
- Nadwyżkę budżetową w wysokości 1.150.663,40 zł zaplanowano przeznaczyć na finansowanie rozchodów. Zaplanowano przychody w wysokości 149.336,60 zł (wolne środki) oraz rozchody w wysokości 1.300.000 zł (spłata wcześniej zaciągniętych kredytów).

W trakcie realizacji budżetu, Uchwałami Rady Powiatu (6 razy) jak i Zarządu (14 razy) wprowadzono zmiany zarówno po stronie dochodów jak i wydatków.

W wyniku dokonanych zmian w planie w trakcie 2019 roku budżet Powiatu Hajnowskiego na koniec grudnia 2019 roku:

- po stronie dochodów wyniósł 57.377.634,32 zł (w tym dochody bieżące – 47.565.513,50 zł i dochody majątkowe – 9.812.120,82 zł)
- po stronie wydatków 59.034.681,73 zł (w tym wydatki bieżące – 47.104.356,24 zł i wydatki majątkowe – 11.930.325,49 zł).

Planowany deficyt budżetowy to 1.657.047,41 zł. `

Wprowadzone zmiany w 2019 roku zwiększyły budżet po stronie dochodów o kwotę 8.802.417,68 zł (tj. o 18%), a po stronie wydatków o kwotę 11.610.128,49 zł (tj. o 24%).

Wykonanie budżetu na koniec grudnia 2019 roku po stronie dochodów wynosi 55.365.796,93 zł, co stanowi 96% zaplanowanych dochodów na ten rok, a po stronie wydatków 53.695.647,12 zł, co stanowi 91% planowanych wydatków.

Realizacja dochodów i wydatków przebiegała zgodnie z uchwalonym budżetem, a Zarząd Powiatu na bieżąco monitorował ewentualne zagrożenia i dokonywał stosownych korekt zgodnie z obowiązującym prawem finansowym.

Zestawienie wykonania dochodów budżetu powiatu według źródeł finansowania przedstawia tabela:

Tabela Zestawienie wykonania dochodów budżetu powiatu według źródeł finansowania

Lp.	Źródło dochodu	Plan na dzień 31.12.2019r	Wykonanie na dzień 31.12.2019	% (4:3)
1	2	3	4	5
I.	Dochody bieżące	47.565.513,50	46.947.471,08	99
	W tym:			
1.	Udziały we wpływach z podatku dochodowego od osób fizycznych	8.894.672,00	8.978.725,00	101
2.	Udziały we wpływach z podatku dochodowego od osób prawnych	172.158,00	181.341,78	105
3.	Subwencja ogólna	16.596.253,00	16.596.253,00	100
	W tym:			
	Część oświatowa	9.907.734,00	9.907.734,00	
	Część wyrównawcza	3.110.010,00	3.110.010,00	
	Część równoważąca	3.539.990,00	3.539.990,00	
	Uzupełnienie subwencji ogólnej	38.519,00	38.519,00	
4.	Dotacje celowe ogółem, w tym:	12.745.141,29	12.668.106,79	99
	Dotacje celowe na zadania zlecone	12.157.535,08	12.087.873,04	
	Dotacje celowe na zadania własne	587.606,21	580.233,75	
5.	Środki Agencji Modernizacji i Restrukturyzacji Rolnictwa – ekwiwalenty za zalesienia	450.000,00	388.362,26	86
6.	Dochody z tytułu umieszczenia dzieci z innych powiatów domu Dziecka w Białowieży	676.000,00	684.989,68	101
7.	Dochody z tytułu	272.251,20,00	291.416,13	107

	umieszczenia dzieci z innych powiatów w rodzinach zastępczych			
8.	Dochody z tytułu opłat komunikacyjnych (rejestracja pojazdów, prawa jazdy, koncesje)	814.550,00	809.812,50	99
9.	Opłaty wnoszone przez pensjonariuszy DPS	2.677.840,00	2.687.658,74	100
10.	Środki z Funduszu Pracy	207.300,00	207.300,00	100
11.	Opłaty geodezyjne	450.000,00	472.719,34	105
12.	Opłaty za zajęcie pasa drogowego	434.900,00	427.350,55	98
13.	Opłaty i kary za korzystanie ze środowiska	80.000,00	66.256,89	83
14.	Dochody na realizację projektów i programów, w tym:	9.504.227,66	7.907.887,05	83
	Scalania gruntów	2.872.479,56	2.872.479,56	
	Kompleksowy system rozwijania kompetencji i umiejętności osób dorosłych zgodnie z potrzebami regionalnej gospodarki	2.283.944	2.547.748	
	Szlakiem bioróżnorodności Puszczy Białowieskiej	1.971.782,64	1.189.350,89	
	Instalacje fotowoltaiczne	411.946,00	0	
	Puszcza i ludzie	365.766,70	192.814,86	
	MARA (Mobilność i dostępność na obszarach wiejskich)	93.680	24.042,18	
	Dobry zawód – dobra praca	308.000	62.127,21	
	Szansa w integracji II	10.327,75	0	
	Szkoła otwarta na Europę	251.000	251.017,51	

	Balancing Ecology and Economy – a Global Challenge	20.000	79.637,57	
	Podniesienie jakości kształcenia zawodowego w ZSzZ	523.000	115.795,95	
	Regionalne Innowacje Społeczne - CIS	107.750	107.750,00	
II.	Dochody majątkowe	9.812.120,82	8.418.325,85	86
1.	Dochody zw. z realizacją zadań w drodze umów lub porozumień między jst	413.367,19	413.367,19	100
2.	Dochody na projekty realizowane ze środków UE, w tym:	5.273.608,20	4.061.830,45	77
	Scalanie gruntów	2.872.479,56	2.872.479,56	
	Szlakiem bioróżnorodności	1.971.782,64	1.189.350,89	
	Ogółem	57.377.634,32	55.365.796,93	96

Z powyższego zestawienia wynika, że głównymi źródłami dochodów budżetu powiatu są subwencja oświatowa, subwencja wyrównawcza, subwencja równoważąca, dotacje celowe na realizację zadań rządowych ustawowo zleconych i zadań własnych, dochody własne (udział w podatku dochodowym), dochody z tytułu zawartych umów pomiędzy jednostkami samorządu terytorialnego oraz środki unijne.

Dochody majątkowe zrealizowano w kwocie 8.418.325,85 zł, dotyczyły środków w ramach zawartych porozumień między jednostkami samorządu terytorialnego na przebudowę dróg powiatowych i środków na realizację programów finansowanych z udziałem środków europejskich.

Wykonanie wydatków przez Powiat Hajnowski w 2019 roku w podziale na wydatki bieżące (z uwzględnieniem grup wydatków) i majątkowe obrazuje tabela:

Tabela Wykonanie wydatków przez Powiat Hajnowski w 2019 roku w podziale na wydatki bieżące (z uwzględnieniem grup wydatków) i majątkowe

2019 rok			
Wyszczególnienie	Plan po zmianach	Wykonanie	% 3:4
1	2	3	4
Wydatki ogółem	59.034.681,73	53.695.647,12	94
Wydatki bieżące	47.104.356,24	45.372.712,69	96
Z tego:			
Wynagrodzenia i składki od nich naliczane	29.375.521,10	29.248.403,30	99
Pozostałe wydatki rzeczowe	9.247.056,98	7.962.880,82	86
Dotacje i porozumienia na zadania bieżące	918.992	895.465,19	97
Świadczenia na rzecz osób fizycznych	2.924.964	2.779.885,10	95
Wydatki na programy finansowane z udziałem środków których mowa w art. 5 ust. 1 pkt. 2 i 3 ufp	4.253.822,16	4.103.917,10	96
Wydatki na obsługę długu	384.000	382.161,18	99
Wydatki majątkowe	11.930.325,49	8.322.934,43	99
Z tego			
Programy finansowane z udziałem środków (art. 5 ust. 2 i 3 ufp)	5.864.311,60	5.638.588,75	96

Budżet Powiatu - wydatki w 2019 r.

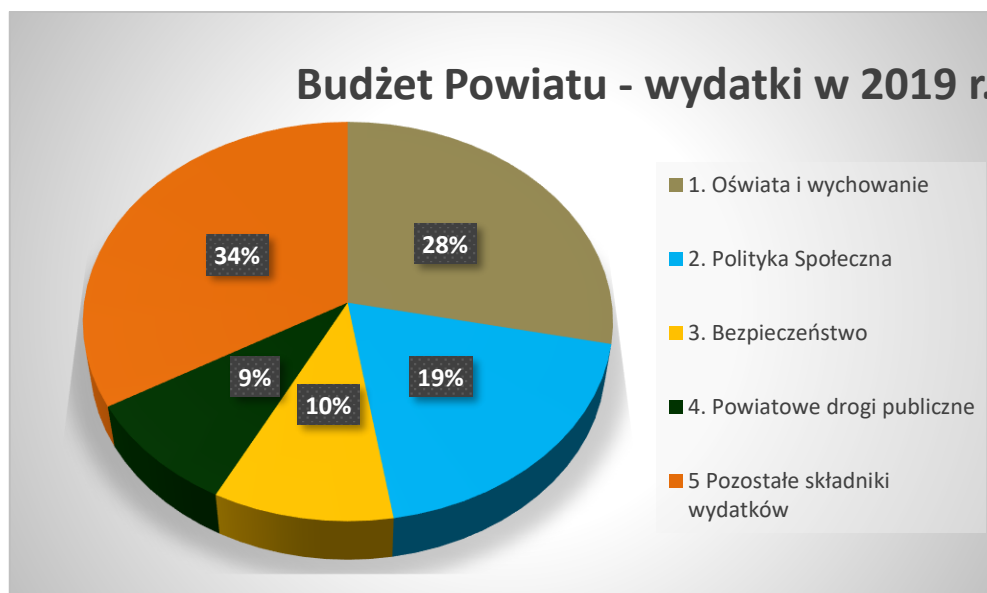

W roku 2019 największy udział w wydatkach powiatu stanowiły wydatki na oświatę i wychowanie oraz edukacyjną opiekę wychowawczą, wyniosły one łącznie 15.185.450,51 zł tj. 28 % ogółu wydatków oraz pomoc społeczna, rodzina i pozostałe zadania w zakresie polityki społecznej na co wydatkowano łącznie 10.342.234,78 co stanowi 19% ogółu wydatków. Na bezpieczeństwo publiczne i ochronę przeciwpożarową wydatkowano 5.467.959,70 zł, co stanowi 10% ogółu wydatków a na drogi publiczne powiatowe 4.746.130,50 zł tj. 9% ogółu wydatków. Pozostałe wydatki dotyczące prac scaleniowych, geodezyjnych, administracji publicznej, obsługi długu, kultury fizycznej i kultury i ochrony dziedzictwa narodowego stanowią wydatki w kwocie 17.953.871,63 zł co stanowi 34% ogółu wydatków.

Rok 2019 zakończono nadwyżką budżetową w kwocie 1.670.149,81 zł (Planowany deficyt -1.657.047,41 zł).

Na koniec grudnia 2019 roku przychody i rozchody budżetu przedstawiały się następująco:

1) Przychody ogółem – 4.311.974,39 zł

w tym:

Kredyty – 2.235.000 zł,

Wolne środki – 2.076.974,39 zł,

2) Rozchody wyniosły ogółem 2.560.000 zł

w tym:

- spłata rat kredytów obrotowych zaciągniętych w latach poprzednich – 2.560.000 zł

Stan zadłużenia z tytułu kredytów i obligacji na koniec grudnia 2019 roku wyniósł ogółem 13.295.867,00 zł

Na koniec grudnia 2019 roku stan należności wymagalnych wyniósł – 295.008,72zł.

Na koniec grudnia 2019 roku stan zobowiązań wymagalnych wyniósł – 0 zł.

4. Realizacja uchwał Rady Powiatu Hajnowskiego w 2019 r.

Rada Powiatu Hajnowskiego – 2019r.

1. Struktura Rady Powiatu Hajnowskiego w ramach VI kadencji Rady (2018-2023):

Przewodniczący Rady Powiatu: **Eugeniusz Saczko**

Wiceprzewodniczący Rady Powiatu: **Jan Korcz, Piotr Filimoniuk**

Radni VI kadencji: **Piotr Filimoniuk, Jarosław Gerasimiuk, Alla Gryc, Mateusz Damian Gutowski, Jan Korcz, Krystyna Kośko, Bogusław Szczepan Łabędzki, Mirosław Łukianiuk, Lech Jan Michalak, Tamara Moroz, Roman Ostapczuk, Krzysztof Eugeniusz Petruk, Mirosław Romaniuk, Piotr Rybak, Olga Rygorowicz, Eugeniusz Saczko, Andrzej Skiepmo**

2. Skład Zarządu Powiatu Hajnowskiego VI kadencji (2018-2023):

Skiepmo Andrzej – Starosta Hajnowski

Kojło Joanna – Wicestarosta

Gerasimiuk Jarosław – członek Zarządu

Ostapczuk Roman – członek Zarządu

Rygorowicz Olga – członek Zarządu

3. Wykonanie uchwał Rady Powiatu za 2019r.

Rada Powiatu Hajnowskiego podjęła **78** uchwał, z czego:

- 18 objętych było nadzorem Regionalnej Izby Obrachunkowej w Białymstoku;
- 25 podlegało publikacji w Dzienniku Urzędowym Województwa Podlaskiego.

Wykaz uchwał oraz stan wykonania przedstawia poniższa tabela :

Numer uchwały	Data podjęcia	Tytuł uchwały	Stan wykonania
IV/20/19	28.02.2019	zmian w budżecie na 2019r.	zrealizowano
IV/21/19	28.02.2019	zmian do Wieloletniej Prognozy Finansowej na lata 2019 -2027	w trakcie realizacji
IV/22/19	28.02.2019	rozpatrzenia skargi na działalność Domu Pomocy Społecznej "Rokitnik" w Białowieży.	zrealizowano
IV/23/19	28.02.2019	desygnowania delegata na Zgromadzenie Ogólne Związku Powiatów Polskich.	zrealizowano

IV/24/19	28.02.2019	określenia zadań, na które przeznaczają się środki Państwowego Funduszu Rehabilitacji Osób Niepełnosprawnych w 2019 r.	zrealizowano
IV/25/19	28.02.2019	zmiany uchwały Nr XXV/240/17 Rady Powiatu Hajnowskiego z dnia 31 sierpnia 2017r. w sprawie określenia przystanków komunikacyjnych, których właścicielem jest Powiat Hajnowski oraz warunków i zasad korzystania z tych przystanków.	w trakcie realizacji
IV/26/19	28.02.2019	uchwalenia Statutu Zarządu Dróg Powiatowych w Hajnówce.	w trakcie realizacji
IV/27/19	28.02.2019	wyrażenia zgody na zbycie nieruchomości i udzielenie bonifikaty.	zrealizowano
IV/28/19	28.02.2019	powołania Rady Społecznej Samodzielnego Publicznego Zakładu Opieki Zdrowotnej w Hajnówce i ustalenia składu osobowego.	w trakcie realizacji
IV/29/19	28.02.2019	ustalenia planu sieci publicznych szkół ponadpodstawowych oraz szkół specjalnych, z uwzględnieniem szkół ponadpodstawowych i specjalnych mających siedzibę na obszarze powiatu prowadzonych przez inne organy prowadzące, tak aby umożliwić dzieciom i młodzieży zamieszkującym na obszarze powiatu lub przebywającym w podmiotach leczniczych oraz w jednostkach pomocy społecznej, realizację odpowiednio obowiązku szkolnego lub obowiązku nauki.	w trakcie realizacji
IV/30/19	28.02.2019	nadania Panu Mikołajowi Janowskiemu tytułu "Zasłużony dla Powiatu Hajnowskiego".	zrealizowano
IV/31/19	28.02.2019	nadania Panu Markowi Kocięckiemu tytułu "Zasłużony dla Powiatu Hajnowskiego".	zrealizowano
IV/32/19	28.02.2019	nadania Panu Piotrowi Skiepmo tytułu "Zasłużony dla Powiatu Hajnowskiego".	zrealizowano
IV/33/19	28.02.2019	nadania Panu Stefanowi Kuczyńskiemu tytułu "Zasłużony dla Powiatu Hajnowskiego".	zrealizowano

IV/34/19	28.02.2019	nadania Pani Irenie Wróblewskiej tytułu "Zasłużony dla Powiatu Hajnowskiego".	zrealizowano
IV/35/19	28.02.2019	nadania Pani Irenie Dymińskiej tytułu "Zasłużony dla Powiatu Hajnowskiego".	zrealizowano
V/36/19	11.04.2019	zmian w budżecie na 2019r.	zrealizowano
V/37/19	11.04.2019	zmian do Wieloletniej Prognozy Finansowej Powiatu Hajnowskiego na lata 2019- 2027;	w trakcie realizacji
V/38/19	11.04.2019	rozpatrzenia skargi na działalność Kierownika Zarządu Dróg Powiatowych w Hajnówce.	zrealizowano
V/39/19	11.04.2019	określenia szczegółowych wymogów raportu o stanie powiatu.	w trakcie realizacji
V/40/19	11.04.2019	zmian w statucie Domu Dziecka w Białowieży.	w trakcie realizacji
V/41/19	11.04.2019	planu dofinansowania form doskonalenia zawodowego nauczycieli, ustalenia maksymalnej kwoty dofinansowania opłat pobieranych przez uczelnie oraz specjalności i form kształcenia nauczycieli prowadzonych przez uczelnie, na które dofinansowanie	zrealizowano
V/42/19	11.04.2019	zmiany uchwały Nr XXXII/320/18 Rady Powiatu Hajnowskiego z dnia 30 sierpnia 2018r. w sprawie wyrażenia zgody na przystąpienie Powiatu Hajnowskiego w charakterze Partnera do realizacji projektu pn. "Regionalne Innowacje Społeczne - Centra Integracji Społecznej województwa podlaskiego" finansowanego ze środków Europejskiego Funduszu Społecznego w ramach Osi Priorytetowej VII Poprawa Spójności Społecznej, Działania 7.1. Rozwój Działań Aktywnej Integracji Regionalnego Programu Operacyjnego Województwa Podlaskiego na lata 2014-2020.	w trakcie realizacji
V/43/19	11.04.2019	stanowiska Rady Powiatu Hajnowskiego w sprawie likwidacji przez Ministerstwo Spraw Zagranicznych wiz zakupowych dla obywateli Białorusi	zrealizowano

VI/44/19	11.04.2019	rozpatrzenia skargi na działalność Dyrektora Zespołu Szkół Zawodowych w Hajnówce	zrealizowano
VI/45/19	27.06.2019	w sprawie udzielenia wotum zaufania Zarządowi Powiatu Hajnowskiego	zrealizowano
VI/46/19	27.06.2019	w sprawie zatwierdzenia sprawozdania finansowego wraz ze sprawozdaniem z wykonania budżetu powiatu za 2018r.	zrealizowano
VI/47/19	27.06.2019	w sprawie udzielenia absolutorium Zarządowi Powiatu Hajnowskiego	zrealizowano
VI/48/19	27.06.2019	w sprawie zatwierdzenia rocznego sprawozdania finansowego za rok 2018 Samodzielnego Publicznego Zakładu Opieki Zdrowotnej w Hajnówce	zrealizowano
VI/49/19	27.06.2019	w sprawie zmian w budżecie na 2019r.	zrealizowano
VI/50/19	27.06.2019	w sprawie zmiany do Wieloletniej Prognozy Finansowej Powiatu Hajnowskiego na lata 2019 - 2027	w trakcie realizacji
VI/51/19	27.06.2019	w sprawie zmiany uchwały Nr XXV /240/17 Rady Powiatu Hajnowskiego z dnia 31 sierpnia 2017 r. w sprawie określenia przystanków komunikacyjnych, których właścicielem jest Powiat Hajnowski oraz warunków i zasad korzystania z tych przystanków	w trakcie realizacji
VI/52/19	27.06.2019	w sprawie przekazania skargi według właściwości.	zrealizowano
VI/53/19	27.06.2019	w sprawie stanowiska Rady Powiatu Hajnowskiego w sprawie planowanej inwestycji polegającej na budowie zakładu pirolizy gumy w Dubiczach Osocznych, gmina Hajnówka	zrealizowano
VI/54/19	27.06.2019	w sprawie powołania składu osobowego Komisji Rady Powiatu.	w trakcie realizacji
VI/55/19	27.06.2019	w sprawie desygnowania przedstawiciela do składu Powiatowej Rady Rynku Pracy w Hajnówce na kadencję 2019 - 2023	w trakcie realizacji

VI/56/19	27.06.2019	w sprawie określenia zasad przyznawania stypendium studentom kształcącym się na kierunkach pielęgniarstwie i położnictwie	w trakcie realizacji
VI/57/19	27.06.2019	w sprawie zatwierdzenia Regulaminu Rady Społecznej działającej w Samodzielnym Publicznym Zakładzie Opieki Zdrowotnej w Hajnówce	zrealizowano
VII/58/19	29.08 2019	w sprawie zmian w budżecie na 2019 rok.	zrealizowano
VII/59/19	29.08 2019	w sprawie zmian do Wieloletniej Prognozy Finansowej Powiatu Hajnowskiego na lata 2019-2027	w trakcie realizacji
VII/60/19	29.08 2019	w sprawie ustalenia regulaminu wynagradzania nauczycieli zatrudnionych w szkołach i placówkach prowadzonych przez Powiat Hajnowski	w trakcie realizacji
VII/61/19	29.08 2019	w sprawie zmiany uchwały Nr XXX/301/18 Rady Powiatu Hajnowskiego z dnia 26 kwietnia 2018 r. w sprawie określenia tygodniowego obowiązkowego wymiaru godzin zajęć pedagogów, psychologów, logopedów, terapeutów pedagogicznych, doradców zawodowych, z wyjątkiem nauczycieli zatrudnionych w poradniach psychologiczno-pedagogicznych	w trakcie realizacji
VII/62/19	29.08 2019	w sprawie określenia warunków udzielania bonifikat i wysokości stawek procentowych od jednorazowej opłaty z tytułu przekształcenia prawa użytkowania wieczystego gruntów stanowiących własność Powiatu Hajnowskiego zabudowanych na cele mieszkaniowe w prawo własności.	w trakcie realizacji
VII/63/19	29.08 2019	w sprawie rozpatrzenia skargi na działalność dyrektora Powiatowego Urzędu Pracy w Hajnówce	zrealizowano
VII/64/19	29.08 2019	w sprawie zmiany uchwały Nr VIII/66/15 Rady Powiatu Hajnowskiego z dnia 12 czerwca 2015r. w sprawie zasad zwrotu radnym Powiatu Hajnowskiego kosztów podróży służbowych.	w trakcie realizacji

VII/65/19	29.08.2019	w sprawie zmiany uchwały Nr XXV/240/17 Rady Powiatu Hajnowskiego z dnia 31 sierpnia 2017r. w sprawie określenia przystanków komunikacyjnych, których właścicielem jest Powiat Hajnowski oraz warunków i zasad korzystania z tych przystanków	w trakcie realizacji
VII/66/19	29.08.2019	w sprawie określenia zadań, na które przeznaczają się środki Państwowego Funduszu Rehabilitacji Osób Niepełnosprawnych w 2019 r.	zrealizowano
VIII/67/19	31.10.2019	w sprawie zmian w budżecie na 2019r.	zrealizowano
VIII/68/19	31.10.2019	w sprawie zmiany do Wieloletniej Prognozy Finansowej Powiatu Hajnowskiego na lata 2019 - 2027	w trakcie realizacji
VIII/69/19	31.10.2019	w sprawie stwierdzenia zakończenia działalności dotychczasowego Publicznego Gimnazjum nr 4 w Hajnówce wchodzącego w skład Zespołu Szkół Ogólnokształcących w Hajnówce	zrealizowano
VIII/70/19	31.10.2019	w sprawie stwierdzenia przekształcenia dotychczasowego Zespołu Szkół Ogólnokształcących w Hajnówce w czteroletnie I Liceum Ogólnokształcące im. Marii Skłodowskiej – Curie w Hajnówce	zrealizowano
VIII/71/19	31.10.2019	w sprawie stwierdzenia zakończenia działalności dotychczasowego Gimnazjum z Dodatkową Nauką Języka Białoruskiego w Hajnówce wchodzącego w skład Zespołu Szkół z Dodatkową Nauką Języka Białoruskiego w Hajnówce	zrealizowano
VIII/72/19	31.10.2019	w sprawie stwierdzenia przekształcenia dotychczasowego Zespołu Szkół z Dodatkową Nauką Języka Białoruskiego w Hajnówce w czteroletnie II Liceum Ogólnokształcące z Dodatkową Nauką Języka Białoruskiego w Hajnówce	zrealizowano

VIII/73/19	31.10.2019	w sprawie wyłączenia Gimnazjum Specjalnego w Hajnówce ze Specjalnego Ośrodka Szkolno-Wychowawczego w Hajnówce	zrealizowano
VIII/74/19	31.10.2019	w sprawie stwierdzenia zakończenia działalności dotychczasowego Gimnazjum Specjalnego w Hajnówce wchodzącego w skład Specjalnego Ośrodka Szkolno - Wychowawczego w Hajnówce	zrealizowano
VIII/75/19	31.10.2019	w sprawie stwierdzenia przekształcenia dotychczasowego Centrum Kształcenia Praktycznego w Hajnówce wchodzącego w skład Zespołu Szkół Zawodowych w Hajnówce w Centrum Kształcenia Zawodowego w Hajnówce wchodzącego w skład Zespołu Szkół Zawodowych w Hajnówce	zrealizowano
VIII/76/19	31.10.2019	w sprawie stwierdzenia przekształcenia dotychczasowego czteroletniego Technikum im. Tadeusza Kościuszki w Hajnówce wchodzącego w skład Zespołu Szkół Zawodowych w Hajnówce w pięcioletnie Technikum im. Tadeusza Kościuszki w Hajnówce wchodzącego w skład Zespołu Szkół Zawodowych w Hajnówce	zrealizowano
VIII/77/19	31.10.2019	w sprawie ustalenia rozkładu godzin pracy aptek ogólnodostępnych na terenie Powiatu Hajnowskiego na 2020 rok.	w trakcie realizacji
VIII/78/19	31.10.2019	w sprawie przyjęcia „Rocznego programu współpracy Powiatu Hajnowskiego z organizacjami pozarządowymi oraz innymi podmiotami prowadzącymi działalność pożytku publicznego na 2020 rok”	w trakcie realizacji
VIII/79/19	31.10.2019	w sprawie zmiany uchwały Nr XXV/240/17 Rady Powiatu Hajnowskiego z dnia 31 sierpnia 2017r. w sprawie określenia przystanków komunikacyjnych, których właścicielem jest Powiat Hajnowski oraz	w trakcie realizacji

		warunków i zasad korzystania z tych przystanków.	
VIII/80/19	31.10.2019	w sprawie określenia zadań, na które przeznaczają się środki Państwowego Funduszu Rehabilitacji Osób Niepełnosprawnych w 2019r.	zrealizowano
VIII/81/19	31.10.2019	w sprawie ustalenia wysokości opłat i kosztów związanych z usuwaniem pojazdu z drogi i przechowywaniem tego pojazdu na parkingu strzeżonym na terenie powiatu hajnowskiego w 2020 r.	w trakcie realizacji
VIII/82/19	31.10.2019	w sprawie rozpatrzenia petycji w interesie publicznym wniesionej przez CASUS NOSTER Kancelaria Radcy Prawnego Konrad Cezary Łakomy	zrealizowano
VIII/83/19	31.10.2019	w sprawie zwolnienia z obowiązku realizacji tygodniowego obowiązkowego wymiaru godzin zajęć dydaktycznych	w trakcie realizacji
VIII/84/19	31.10.2019	w sprawie przyjęcia stanowiska Rady Powiatu Hajnowskiego w sprawie ograniczenia działalności Inspektoratu Zakładu Ubezpieczeń Społecznych w Hajnówce	zrealizowano
IX/85/19	19.12.2019	w sprawie uchwalenia budżetu powiatu hajnowskiego na rok 2020	w trakcie realizacji
IX/86/19	19.12.2019	w sprawie zmian do Wieloletniej Prognozy Finansowej Powiatu Hajnowskiego na lata 2020 - 2030	w trakcie realizacji
IX/87/19	19.12.2019	w sprawie zmian w budżecie na 2019 r.	zrealizowano
IX/88/19	19.12.2019	w sprawie zmian do Wieloletniej Prognozy Finansowej Powiatu Hajnowskiego na lata 2019 - 2027	w trakcie realizacji
IX/89/19	19.12.2019	w sprawie określenia zadań, na które przeznaczają się środki Państwowego Funduszu Rehabilitacji Osób Niepełnosprawnych w 2019r.	zrealizowano

IX/90/19	19.12.2019	w sprawie uchwalenia planu pracy Rady Powiatu Hajnowskiego na 2020r.	w trakcie realizacji
IX/91/19	19.12.2019	w sprawie uchwalenia planu pracy Komisji Rewizyjnej na 2020r.	w trakcie realizacji
IX/92/19	19.12.2019	w sprawie uchwalenia planu pracy Komisji Skarg, Wniosków i Petycji na 2020r.	w trakcie realizacji
IX/93/19	19.12.2019	w sprawie uchwalenia planów pracy komisji Rady Powiatu Hajnowskiego na 2020r.	w trakcie realizacji
IX/94/19	19.12.2019	w sprawie planu dofinansowania form doskonalenia zawodowego nauczycieli, ustalenia maksymalnej kwoty dofinansowania opłat pobieranych przez placówki doskonalenia nauczycieli, szkoły wyższe oraz inne podmioty, których zadania statutowe obejmują doskonalenie zawodowe nauczycieli oraz form i specjalności kształcenia, na które dofinansowanie jest przyznawane w 2020 roku	w trakcie realizacji
IX/95/19	19.12.2019	w sprawie rozpatrzenia petycji w interesie publicznym wniesionej przez Fundację Rozwoju Obrotu Bezgotówkowego	zrealizowano
IX/96/19	19.12.2019	w sprawie wyboru podmiotu uprawnionego do badania sprawozdań finansowych Samodzielnego Publicznego Zakładu Opieki Zdrowotnej w Hajnówce za lata 2019 – 2020.	w trakcie realizacji
IX/97/19	19.12.2019	w sprawie wysokości stawek opłat za zajęcie pasa drogowego.	w trakcie realizacji

5. Starostwo Powiatowe w Hajnówce

5.1. Struktura organizacyjna urzędu

Uchwałą Nr 42/79/19 Zarządu Powiatu Hajnowskiego z 19 grudnia 2019r. w sprawie uchwalenia Regulaminu Organizacyjnego Starostwa Powiatowego w Hajnówce, dokonano zmiany struktury organizacyjnej Urzędu, która przedstawia się następująco:

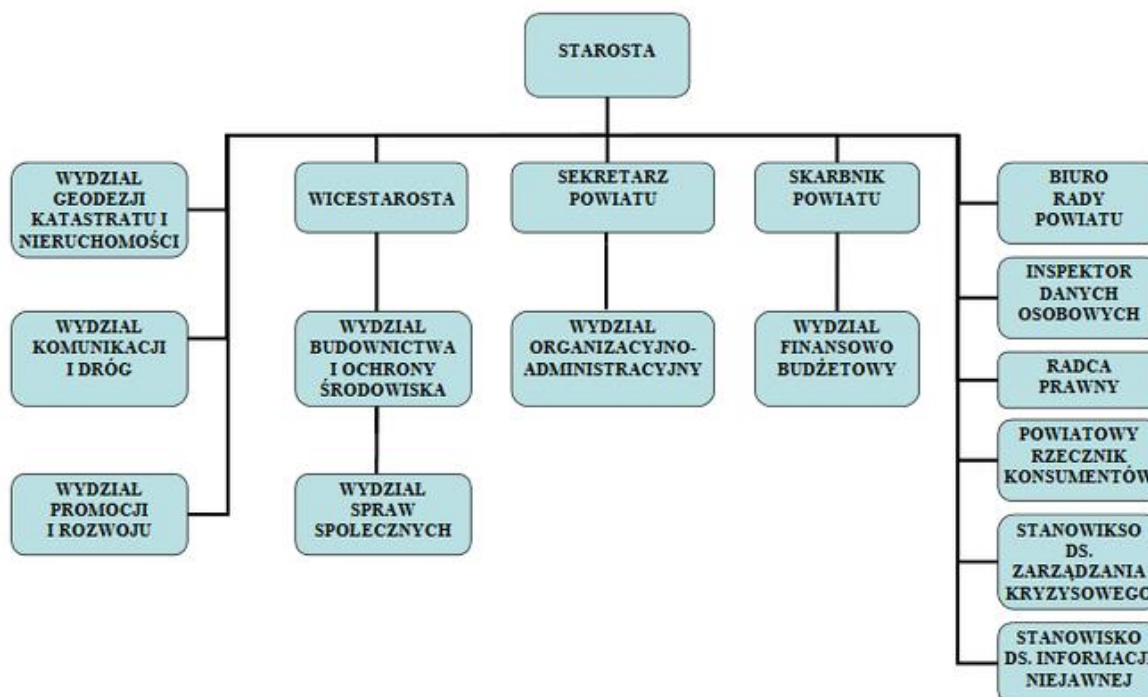

5.2. Urząd cyfrowy

W 2015 r. w Starostwie Powiatowym został uruchomiony Cyfrowy Urząd Wrót Podlasia – jako system pomocniczy, współistniejący równolegle z papierowym obiegiem dokumentów. Cyfrowy Urząd został uruchomiony w ramach projektu „Wdrażanie elektronicznych usług dla ludności województwa podlaskiego – część II, administracja samorządowa”, którego liderem był Urząd Marszałkowski Województwa Podlaskiego. Powiat Hajnowski posiada również skrzynkę E-PUAP – obie usługi są kompatybilne z elektronicznym obiegiem dokumentów wdrożonym w Urzędzie.

Posiadając profil zaufany klient bez wychodzenia z domu może przesłać do Urzędu wniosek m.in.: o udostępnienie informacji publicznej, wniosek z zakresu geodezji i komunikacji.

W celu podniesienia jakości świadczonych usług, w 2019 r. uruchomiono GEOPORTAL. Geoportal jest serwisem internetowym udostępniającym usługi, których wdrożenie nałożyła na Starostę Ustawa z dnia 4 marca 2010r. o infrastrukturze informacji przestrzennej (Dz.U. z 2020, poz. 177), będąca implementacją dyrektywy Parlamentu Europejskiego "INSPIRE" w kraju. Geoportal umożliwia wyszukiwanie, przeglądanie, pobieranie i przekształcanie danych zawartych w rejestrach publicznych zawierających zbiory danych przestrzennych. Rejestrami takimi są m.in.: ewidencja gruntów i budynków, baza danych adresowych, ortofotomapa, systemy odniesień przestrzennych itp. Usługi wyszukiwania i przeglądania są nieodpłatne i powszechnie dostępne.

Pozostałe usługi są obwarowane różnymi ograniczeniami np. ochrona danych osobowych, ochrona informacji niejawnych, odpłatność, w związku z czym działają w trybie chronionym. Poprzez Geoportal w trybie chronionym możliwe są następujące usługi: zgłaszanie prac geodezyjnych i pobieranie danych drogą elektroniczną przez geodetów, dostęp do danych rejestru cen i wartości nieruchomości drogą elektroniczną dla rzeczoznawców majątkowych, zapytania komornicze.

Dostęp do Geoportalu w trybie chronionym możliwy jest po podpisaniu stosownej umowy (wzory umów do pobrania http://bip.st.hajnowka.wrotapodlasia.pl/katalog/ku_gk/ku_gk.html).

Geoportal Powiatu Hajnowskiego funkcjonuje pod adresem <http://hajnowka.geoportal2.pl/>.

Dostęp do Geoportalu umożliwiony jest również przez stronę internetową Powiatu Hajnowskiego www.powiat.hajnowka.pl, zakładka GEOPORTAL.

Dane na Geoprtalu są pobierane bezpośrednio z serwerów, na których wprowadzane są zmiany w Wydziale Geodezji, Katastru i Nieruchomości, dzięki czemu informacje tam udostępnione są na bieżąco aktualizowane.

5.3. Certyfikat ISO

W Urzędzie wdrożono certyfikowany w JST system zarządzania jakością, potwierdzony aktualnym Certyfikatem ISO 9001. Starostwo Powiatowe posiada Certyfikat Systemu Zarządzania Jakością ISO nieprzerwanie od 2005 r. Certyfikat stanowi potwierdzenie wysokiego standardu świadczenia usług na rzecz lokalnej społeczności. Okres ważności otrzymywanego Certyfikatu wynosi trzy lata – w styczniu 2018 r. Starostwo po raz kolejny przystąpiło do audytu recertyfikacyjnego. Urząd spełnił wymagania normy ISO 9001 i urząd może poszczycić się Certyfikatem ISO 9001:2015 w zakresie skutecznej realizacji zadań publicznych na rzecz zrównoważonego rozwoju powiatu. Ważność certyfikatu obejmuje lata 2018 – 2021.

6. Edukacja, oświata i wychowanie w Powiecie Hajnowskim

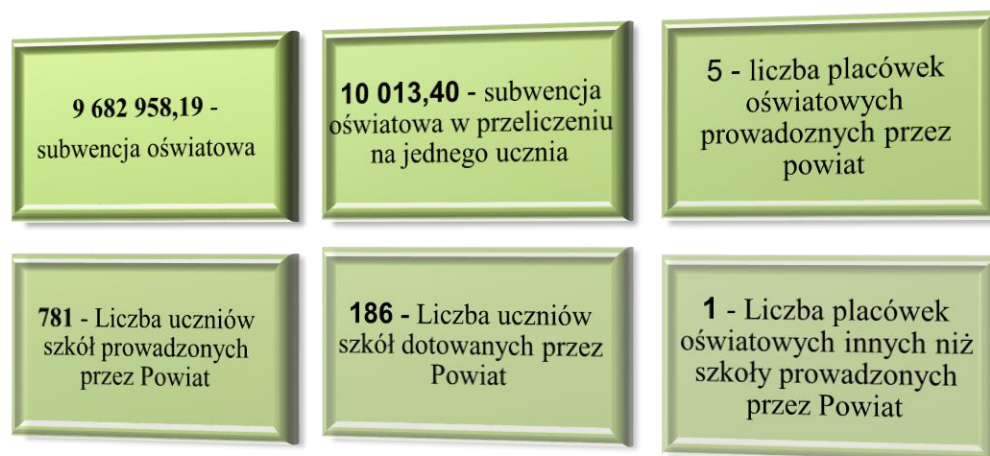

Wykres: dane o oświacie w liczbach

6.1 Sieć szkół w 2019 r. – najważniejsze zagadnienia

6.1.1 Sieć szkół i placówek oświatowych – stan organizacji szkół, typy szkół, oddziały i liczebność uczniów

W roku szkolnym 2018/2019 Powiat Hajnowski był organem prowadzącym dla:

- Zespołu Szkół Ogólnokształcących (I Liceum Ogólnokształcące im. Marii Skłodowskiej – Curie i Publiczne Gimnazjum Nr 4),
- Zespołu Szkół z Dodatkową Nauką Języka Białoruskiego (II Liceum Ogólnokształcące z DNJB i Gimnazjum z DNJB),
- Zespołu Szkół Zawodowych (Technikum: ekonomiczne, mechaniczne, informatyczne, budowlane, żywienia i usług gastronomicznych, logistyczne; Branżowa Szkoła I Stopnia: mechanik pojazdów samochodowych, cukiernik, piekarz, stolarz, kucharz, fryzjer, sprzedawca, monter zabudowy i robót wykończeniowych w budownictwie),
- Specjalnego Ośrodka Szkolno - Wychowawczego (Szkoła Podstawowa Specjalna, Gimnazjum Specjalne, Szkoła Specjalna Przystosowująca do Pracy),
- Poradni Psychologiczno – Pedagogicznej.

Ponadto w Powiecie Hajnowskim w roku szkolnym 2018/2019 funkcjonowały:

- Zakład Doskonalenia Zawodowego w Białymstoku – Ośrodek Kształcenia Zawodowego w Hajnówce jako szkoła niepubliczna w ramach którego, funkcjonują (Liceum Ogólnokształcące dla Młodzieży, Liceum Ogólnokształcące dla Dorosłych, Szkoła Policealna dla Dorosłych),

- Policealna Szkoła Zawodowa „Eduktor”
- Niepubliczna Szkoła Podstawowa Specjalna.

Tabela Zmiany liczby oddziałów i uczniów - rok szkolny 2018/2019 w porównaniu do roku szkolnego 2016/2017 i 2017/2018 (stany na dzień 30 września)

	Liczba oddziałów 2016/2017	Liczba uczniów 2016/2017	Liczba oddziałów 2017/2018	Liczba uczniów 2017/2018	Liczba oddziałów 2018/2019	Liczba uczniów 2018/2019
I Liceum Ogólnokształcące im. Marii Skłodowskiej - Curie	4	82	3	70	3	89
Publiczne Gimnazjum Nr 4	3	52	2	38	1	19
II LO z DNJB	9	203	9	217	9	225
Gimnazjum z DNJB	6	136	4	97	2	38
Technikum	20	351	21	350	21	322
Branżowa Szkoła I stopnia	3	45	1 (2 – zawod.)	20 (21 – zawod)	2 (1 – zawod.)	28 (8 zawod.)
Szkoła Podstawowa Specjalna	4	23	7	30	7	32
Gimnazjum Specjalne	4	16	3	10	2	5
Szkoła Specjalna Przesposabiająca do Pracy	3	12	3	16	3	15

W ciągu kilku lat nastąpił spadek liczby uczniów we wszystkich szkołach. Największy ubytek - o 186 uczniów, nastąpił w liceach, natomiast znacznie niższy w technikum, czy szkole zawodowej, odpowiednio o 43 i 35 uczniów.

Zarząd Powiatu w 2019 r. zlecił realizację zewnętrznego audytu w zakresie funkcjonowania oświaty². Wyniki zostały przedstawione Radzie Powiatu oraz opinii publicznej za pośrednictwem strony internetowej samorządu. Konkluzje zawarte w dokumencie wskazują na konieczność wypracowania kompromisu na forum Rady Powiatu w obszarze sytuacji oświaty w Powiecie Hajnowskim.

Tabela Nabór na rok szkolny 2019/2020

Lp.	Nazwa szkoły		Liczba uczniów
1	Zespół Szkół Zawodowych	Technikum	179
		Branżowa Szkoła I stopnia	25
2	I Liceum Ogólnokształcące im		55

² Wybór podmiotu prowadzącego audyt nastąpił w drodze zapytania ofertowego: Zamówienie Nr OA. 272.7.2019 z dnia 2019-02-06 - Postępowanie o udzielenie zamówienia na: "Przeprowadzenie audytu wewnętrznego: Funkcjonowanie oświaty - Efektywność zarządzania w zakresie organizacji i finansowania oświaty w Powiecie Hajnowskim"

	Marii Skłodowskiej - Curie		
3	II Liceum Ogólnokształcące z DNJB		159
4	Specjalny Ośrodek Szkolno – Wychowawczy		3

Od września 2019 roku w związku z reformą oświaty, zgodnie z ustawą z dnia 14 grudnia 2016 r. przepisy wprowadzające ustawę – Prawo oświatowe (Dz. U. z 2019, poz. 1148) działalność zakończyło Gimnazjum z Dodatkową Nauką Języka Białoruskiego w Hajnówce wchodzące w skład Zespołu Szkół z Dodatkową Nauką Języka Białoruskiego w Hajnówce, Publiczne Gimnazjum Nr 4 w Hajnówce wchodzące w skład Zespołu Szkół Ogólnokształcących w Hajnówce oraz Gimnazjum Specjalne wchodzące w skład Specjalnego Ośrodka Szkolno – Wychowawczego w Hajnówce.

Przekształceniu uległy:

- Zespół Szkół Ogólnokształcących w Hajnówce w czteroletnie I Liceum Ogólnokształcące im. Marii Skłodowskiej – Curie w Hajnówce,
- Zespół Szkół z Dodatkową Nauką Języka Białoruskiego w Hajnówce w czteroletnie II Liceum Ogólnokształcące z Dodatkową Nauką Języka Białoruskiego w Hajnówce,
- Czteroletniego Technikum im. Tadeusza Kościuszki w Hajnówce wchodzącego w skład Zespołu Szkół Zawodowych w Hajnówce w pięcioletnie Technikum im. Tadeusza Kościuszki w Hajnówce wchodzącego w skład Zespołu Szkół Zawodowych w Hajnówce,
- Centrum Kształcenia Praktycznego w Hajnówce wchodzącego w skład Zespołu Szkół Zawodowych w Hajnówce w Centrum Kształcenia Zawodowego w Hajnówce wchodzącego w skład Zespołu Szkół Zawodowych w Hajnówce.

6.1.2. Kadra nauczycielska i administracyjno – obsługowa

W roku szkolnym 2018/2019 w szkołach i placówkach oświatowych prowadzonych przez Powiat Hajnowski pracowało w przeliczeniu na etaty: nauczycieli – 127,59; pracowników administracji i obsługi – 41,85.

Tabela Liczba etatów nauczycieli oraz pracowników administracji i obsługi

Lp.	Nazwa szkoły/placówki	Uczniowie	Oddziały	Etaty nauczycieli	Etaty administracji	Etaty obsługi
1	Zespół Szkół Ogólnokształcących	108	4	17,99	3	5
2	Zespół Szkół z DNJB	263	11	30,01	3,1	8

3	Zespół Szkół Zawodowych	358	24	42,49	3	9
4	Specjalny Ośrodek Szkolno – Wychowawczy	52	12	28,1	1,5	6,75
5	Poradnia Psychologiczno-Pedagogiczna	-	-	9	1	1,5

W okresie roku szkolnego 2018/2019 na kształcenie i doskonalenie zawodowe nauczycieli wydatkowana została kwota 20 000,00 zł.

Tabela Nakłady na kształcenie i doskonalenie zawodowe

Lp.	Nazwa szkoły/placówki	Nakłady
1	Zespół Szkół Zawodowych	5 488,00
2	Zespół Szkół z Dodatkową Nauką Języka Białoruskiego	3 658,00
3	Zespół Szkół Ogólnokształcących	2 439,00
4	Specjalny Ośrodek Szkolno – Wychowawczy	3 415,00
5	Poradnia Psychologiczno – Pedagogiczna	5 000,00
	Razem	20 000,00

Większość nauczycieli posiada kwalifikacje do prowadzenia nauczania swoich kierunkowych przedmiotów, natomiast część nauczycieli ma uprawnienia do nauczania dwóch, a nawet trzech przedmiotów. Stopniem zawodowym nauczyciela dyplomowanego w roku 2018/2019 legitymowało się 101 nauczycieli tj. 68,71 % spośród ogółu zatrudnionych.

Tabela Kadra nauczycielska według stopnia awansu zawodowego

Lp.	Nazwa szkoły/placówki	Liczba nauczycieli			
		Stażyści	Kontraktowi	Mianowani	Dyplomowani
1	Zespół Szkół Ogólnokształcących	0	3	5	15
2	Zespół Szkół z DNJB	1	1	9	25
3	Zespół Szkół Zawodowych	2	4	3	39
4	Specjalny Ośrodek Szkolno – Wychowawczy	1	6	9	15
5	Poradnia Psychologiczno Pedagogiczna	0	2	0	7

Tabela Nauczyciele bibliotekarze, psychologzy, logopedzi, pedagodzy

Lp.	Nazwa szkoły	Liczba uczniów w szkole w przeliczeniu na jeden etat			
		Bibliotekarza	Psychologa	Logopedy	Pedagoga szkolnego
1	Zespół Szkół Ogólnokształcących	54	-	-	108
2	Zespół Szkół z DNJB	132	-	-	263
3	Zespół Szkół Zawodowych	179	-	-	358
4	Specjalny Ośrodek Szkolno Wychowawczy	52	52	52	52

Tabela Inwestycje i remonty w roku szkolnym 2018/2019

Lp.	Nazwa szkoły	Opis inwestycji lub remontu	Koszt inwestycji lub remontu	Źródło finansowania
1	Zespół Szkół Ogólnokształcących	1. Montaż drzwi. 2. Remont stołówki szkolnej.	9 200,00 2 058,17	Budżet szkoły
2	Zespół Szkół z DNJB	1. Wymiana hydrantu. 2. Drobne remonty i naprawy, malowanie sal.	8 000,00 18 884,91	Budżet szkoły
3	Zespół Szkół Zawodowych	1. Przebudowa dachu nad budynkiem warsztatowym 2. spawalni i lakierni. 3. Przygotowanie sali pod pracownię tokarek. 4. Wykonanie nowej instalacji elektrycznej na warsztatach metalowych. Remont dachu nad pomieszczeniem magazynu przy budynku warsztatów drzewnych.	149 820,60 6 500,00 6 000,00 9 200,00	Budżet szkoły
4	Specjalny Ośrodek Szkolno Wychowawczy	-	-	-
5	Poradnia Psychologiczno-Pedagogiczna	1. Remont gabinetu logopedy. 2. Remont gabinetu psychologa. 3. Remont gabinetu pedagoga. 4. Wymiana drzwi wejściowych do budynku. Naprawa części elewacji i wnęki wejściowej do budynku. 6. Wymiana oświetlenia w trzech	1 277,00 715,00 1 668,00 2 750,00 571,00 317,00	Budżet poradni

		gabinetach.		
--	--	-------------	--	--

Tabela Przychody Powiatu z tytułu wynajmu pomieszczeń

Lp.	Nazwa szkoły	Przychody z tytułu wynajmu pomieszczeń
1	Zespół Szkół Ogólnokształcących	55 010,22
2	Zespół Szkół z DNJB	44 446,72
3	Zespół Szkół Zawodowych	40 078,43
4	Specjalny Ośrodek Szkolno – Wychowawczy	-
5	Poradnia Psychologiczno-Pedagogiczna	-

6.3. Projekty zrealizowane przez szkoły w roku szkolnym 2018/2019 r.

Tabela Realizacja zadań ze środków unijnych

Lp.	Nazwa szkoły	Temat zadania
1	I LO im. Marii Skłodowskiej - Curie	„Równowaga między ekologią a ekonomią - globalne wyzwanie”
2	II LO z DNJB	Projekt „Erasmus+”
3	Zespół Szkół Zawodowych	1. „Kompleksowy Program Rozwoju Szkoły”.
		2. Projekt „Dobry zawód – dobra praca w regionie”
		3. Projekt „Praktyczne kompetencje w moim zawodzie”
		4. Projekt „Nowe perspektywy po zagranicznym stażu zawodowym młodych cukierników, kucharzy i mechaników pojazdów samochodowych”.

6.3.1. Projekty w Zespole Szkół Zawodowych w Hajnówce:

Tabela projekty w Zespole Szkół Zawodowych

Nazwa Projektu	Wartość projektu /zł/	Wydatki w 2019 r /zł/	Wydatki od początku projektu/zł/
„Podniesienie jakości kształcenia zawodowego w Zespole Szkół Zawodowych w Hajnówce poprzez realizację Kompleksowego Programu Rozwoju Szkoły” 01.10.2018 – 30.10.2020	1 105 774,68	459 326,04	671 299,18
Projekt „Dobry zawód – dobra praca w regionie” z programu Erasmus+ - 01.09.2018 – 31.08.2019	318 925,16	300 303,39	318 925,16
Projekt „Szkoła otwarta na Europę” w ramach programu Erasmus+. 01.09.2019 – 31.08.2020	313 669,56	17 261,56	17 261,56
Projekt „Praktyczne kompetencje w moim zawodzie” w ramach RPOWP – Szkoła jest realizatorem projektu w ramach umowy partnerskiej Powiatu Hajnowskiego z firmą PROTINUS Białystok 01.02.2019 - 30.11.2020 roku	wartość 429 720,00 zł		
Projekt „Nowe perspektywy po zagranicznym stażu zawodowym młodych cukierników, kucharzy i mechaników pojazdów samochodowych” z programu Erasmus+, we współpracy z Podlaską Wojewódzką Komendą OHP w Białymstoku	Udział uczniów		

1. „Podniesienie jakości kształcenia zawodowego w Zespole Szkół Zawodowych w Hajnówce poprzez realizację Kompleksowego Programu Rozwojowego Szkoły

W ramach projektu realizowano ponadprogramowe staże zawodowe dla uczniów Technikum (150 godz.) oraz staże dla nauczycieli kształcenia zawodowego (40 godz.) z Zespołu Szkół Zawodowych w Hajnówce w przedsiębiorstwach na terenie woj. podlaskiego.

Dodatkowo uczniowie korzystali z:

- a) kursów językowych,
- b) warsztatów rozwijających kompetencje społeczne,
- c) zajęć wyrównawczych z przedmiotów ogólnokształcących, szczególnie z matematyki
- d) kursów w zakresie obsługi oprogramowania specjalistycznego pożądanego i wykorzystywanego w podlaskich przedsiębiorstwach - AutoCad, CAD/CAM, Symfonia, SolidEdge, CNC ZERO,

- e) nabycia dodatkowych uprawnień i kwalifikacji, w zakresie: spawacz TIG, spawacz MAG/MIG, obsługa wózków jezdniowych, obsługa kas fiskalnych, Carving i dekoracja stołów, kucharz regionalny, kelnerski, obsługa żurawi budowlanych,
- f) doradztwa edukacyjno-zawodowego,

W ramach projektu zostały zakupione dwie obrabiarki CNC:

- Tokarka uniwersalna do metalu z odczytem cyfrowym i kompletem wyposażenia,
- Frezarka uniwersalna do metalu z odczytem cyfrowym i kompletem wyposażenia,

2. *„Dobry zawód - dobra praca w regionie” z programu Erasmus +.*

3. *„Szkoła otwarta na Europę” w ramach programu Erasmus+.*

Czas trwania obu projektów: 12 miesięcy.

W projektach uczestniczyło po 32 uczniów i 4 nauczycieli – opiekunów w każdym z projektów. Uczniowie wyjeżdżali na 3- tygodniowy staż do Centrum Wspierania Rzemiosła w Götz w Niemczech. Uczniowie nabyli nowe umiejętności potwierdzone stosownymi dokumentami (w tym Europass Mobilność).

4. *„Praktyczne kompetencje w moim zawodzie”*

W ramach projektu grupa 54 uczniów oraz 4 nauczycieli kształcenia zawodowego w okresie wakacyjnym odbyła ponadprogramowe staże zawodowe w przedsiębiorstwach na terenie województwa podlaskiego.

5. *„Nowe perspektywy po zagranicznym stażu zawodowym młodych cukierników, kucharzy i mechaników pojazdów samochodowych”*

Projekt obejmował 70-osobową grupę podopiecznych PWK OHP, którzy uczą się w Zasadniczej Szkole Zawodowej/Szkole Branżowej I stopnia w Białymstoku, Augustowie, Dąbrowie Białostockiej, Hajnówce, Jedwabnem, Kolnie, Łomży, Sokółce, Suwałkach i Wasilkowie w zawodzie cukiernik, kucharz i mechanik pojazdów samochodowych.

W ramach projektu uczniowie ZSZ w Hajnówce, realizujący naukę zawodu na kierunkach cukiernik (2 osoby) i piekarz (1 uczeń) uczestniczyli w dwutygodniowych stażach w Niemczech w terminach 17.02.-02.03.2019, 10.03.-23.03.2019 oraz 31.03.-13.04.2019. Organizacją przyjmującą był Zakład Promowania Kształcenia Zawodowego Związku Przemysłu Budowlanego Berlina-Brandenburgii z siedzibą w Poczdamie (Berufsförderungswerke.V. des Bauindustrieverbandes Berlin-Brandenburg e.V.), który prowadzi ośrodki szkoleniowe we Frankfurcie nad Odrą, Brandenburgii i Cottbus.

W 2019 r. na realizację w/w projektów w ZSZ w Hajnówce, z udziałem środków zewnętrznych wydatkowano kwotę 776 890,99zł.

6.3.2. Projekty w II Liceum Ogólnokształcącym z Dodatkową Nauką Języka Białoruskiego

II Liceum Ogólnokształcące z Dodatkową Nauką Języka Białoruskiego w Hajnówce realizuje projekt „*Mniejszości narodowe bogactwem Europy*„ współfinansowanego w ramach programu Unii Europejskiej „Erasmus+” akcja Współpraca szkół. Projekt jest realizowany we współpracy z Liceum Ogólnokształcącym z Litewskim Językiem Nauczania im. 11 Marca w Puńsku oraz partnerem zagranicznym Gimnazjum im. Franciszka Skaryny w Wilnie. Projekt będzie realizowany w przeciągu 24 miesięcy – od 1 listopada 2018r. do 31 października 2020r. Wartość projektu: 114.348,27 zł

W ramach projektu prowadzone są działania związane z:

1. nauką tańców ludowych,
2. nabyciem umiejętności wykonywania pieśni ludowych; przygotowaniem śpiewników pieśni,
3. poszerzaniem wiedzy na temat symboli i mitologii białoruskiej; stworzeniem katalogu tych symboli,
4. opracowywaniem mini-słowniczka podstawowych zwrotów w językach narodowych uczestników projektu,
5. stworzeniem Izby Regionalnej w Zespole Szkół z Dodatkową Nauką Języka Białoruskiego i w szkole w Wilnie,
6. organizacją videokonferencji na platformie eTwinning.

W projekcie zostały również przewidziane wyjazdy edukacyjne uczniów do Supraśla, Krynek i Bielska Podlaskiego.

Ogromną atrakcją projektu były wizyty międzynarodowe - wymiany grup uczniów ze wszystkich szkół uczestniczących w projekcie. Odbyły się one w marcu 2019 r. w Wilnie, we wrześniu 2019 r. w Puńsku.

W 2019 r. na realizację projektu z udziałem środków zewnętrznych wydatkowano kwotę 72 841,68 zł.

6.3.3. Projekty w I Liceum Ogólnokształcącym im. Marii Skłodowskiej – Curie

Z początkiem listopada 2019 r. w I LO im. Marii Skłodowskiej – Curie realizowany jest projekt „Równowaga między ekologią a ekonomią - globalne wyzwanie” ("Balancing Ecology and Economy - A Global Challenge"). Międzynarodowymi partnerami w projekcie są szkoły z Niemiec, Holandii, Danii, Hiszpanii i Rumunii. W ramach projektu odbędzie się pięć spotkań roboczych, w których udział wezmą uczniowie i nauczyciele z wszystkich państw

partnerskich. Pierwsze spotkanie robocze odbyło się w dniach 2 - 7 grudnia 2019 r. w Ede w Holandii.

W 2019 r. na realizację projektu z udziałem środków zewnętrznych wydatkowano kwotę 18 874, 08 zł.

6.4. Wyniki i osiągnięcia uczniów

6.4.1. Wyniki sprawdzianów i egzaminów zewnętrznych w 2019 r.:

Tabela Nr 20: Zdawalność egzaminu maturalnego³

Nazwa szkoły	Ilość absolwentów w roku szkolnym 2018/2019	Ilość absolwentów, którzy przystąpili do egzaminu maturalnego	Egzamin zdało (łącznie z egzaminem poprawkowym)	Egzamin zdało w %	Egzamin nie zdało	Egzamin nie zdało w %
I LO	28	28	24	85,7	4	14,3
II LO z DNJB	59	58	55	95	3	5
Zespół Szkół Zawodowych	81	74	43	58,1	31	41,9

Tabela Zdawalność egzaminów zawodowych

Szkoła	Klasa	Kwalifikacja	Liczba zdających	Zdawalność w (%)
Technik ekonomista	2 TE	AU.35. Planowanie i prowadzenie działalności w organizacji	13	69%
Technik mechanik	4 TM	M.44. Organizacja i nadzorowanie procesów produkcji maszyn i urządzeń	14	79%
	3 TM	M.20. Wykonywanie i naprawa elementów maszyn, urządzeń i narzędzi	11	73%
Technik budownictwa	4 TB	B.30. Sporządzanie kosztorysów oraz przygotowanie dokumentacji przetargowej	13	69%
	3 TB	B.33. Organizacja i kontrolowanie robót budowlanych	15	38%
	3 TB	B.18. Wykonywanie robót murarskich i tynkarskich	15	94%
Technik informatyk	4TI	E.14. Tworzenie aplikacji internetowych i baz danych oraz administrowanie bazami	10	30%

³ Szczegółowe wyniki znajdują się na stronie OKE Łomża

Technik żywienia i usług gastronomicznych	4 TŻ	T.15. Organizacja żywienia i usług gastronomicznych	18	44%
	3 TŻ	T.06. Sporządzanie potraw i napojów	15	80%
Technik logistyki	4 TL	A.30. Organizacja i monitorowanie przepływu zasobów i informacji w procesach produkcji	24	38%
	3 TL	A.31. Zarządzanie środkami technicznymi podczas realizacji procesów transportowych	20	55%
	2 TL	AU.22 Obsługa magazynów	9	89%
Zasadnicza Szkoła Zawodowa	3w	Mechanik pojazdów samochodowych	3	100%

Tabela Nr 21: Wyniki egzaminu gimnazjalnego

Nazwa przedmiotu	Gimnazjum z Dodatkową Nauką Języka Białoruskiego						Publiczne Gimnazjum Nr 4					
	Liczba uczniów przystępujących do egzaminu	Średnia w szkole	Średnia w Gminie	Średnia w Powiecie	Średnia w wojew.	Średnia w kraju	Liczba uczniów przystępujących do egzaminu	Średnia w szkole	Średnia w Gminie	Średnia w Powiecie	Średnia w wojew.	Średnia w kraju
język polski	38	62	58	59	62	63	19	50	58	59	62	63
historia i wiedza o społeczeństwie	38	70	57	57	59	59	19	48	57	57	59	59
matematyka	38	60	39	40	44	43	19	27	39	40	44	43
przedmioty przyrodnicze	38	63	49	48	50	49	19	35	49	48	50	49
język angielski podstawowy	21	89	70	70	68	68	9	68	70	70	68	68
jęz. angielski rozszerzony	21	79	-	-	-	-	9	47	-	-	-	-
jęz. niemiecki podstawowy	6	66	53	53	48	51	2	48	53	53	48	51
język rosyjski podstawowy	10	83	-	-	-	-	8	54	-	-	-	-
język rosyjski rozszerzony	-	-	-	-	-	-	1	-	-	-	-	-
jęz. francuski podstawowy	1	-	-	-	-	-	-	-	-	-	-	-

6.4.2. Sukcesy uczniów:

W roku szkolnym 2018/2019 stypendium im. prof. Simony Kossak otrzymało 75 uczniów na łączną kwotę 114 500,00 złotych. Wszystkie stypendia przedstawiają się następująco:

Zespół Szkół z DNJB:

Stypendium im. prof. Simony Kossak - 33

Stypendium Prezesa Rady Ministrów - 1

Stypendium Zarządu Województwa Podlaskiego w dziedzinie artystycznej - 4

Stypendium Burmistrza Miasta Hajnówki im. Pelagii Ponieckiej - 11

Stypendium Zarządu Województwa Podlaskiego za osiągnięcia w nauce - 1

Zespół Szkół Ogólnokształcących:

Stypendium im. prof. Simony Kossak - 7

Stypendium Prezesa Rady Ministrów - 1

Stypendium Burmistrza Miasta Hajnówki im. Pelagii Ponieckiej - 1

Zespół Szkół Zawodowych:

Stypendium im. prof. Simony Kossak - 35

Stypendium Prezesa Rady Ministrów - 1

Stypendium za wyniki w nauce Firmy Danwood - 12 (I semestr), 13 (II semestr)

Tabela Osiągnięcia uczniów w konkursach przedmiotowych

Nazwa konkursu	Szczebel/ Etap (Wojewódzki/ Centralny)	Nazwa osiągnięcia / uzyskane miejsce
Zespół Szkół Zawodowych		
Konkurs Matematyczny „Rozwinięcie Dziesiątne Liczby Pi”	powiatowy	I i II miejsce
XV edycja Turnieju szkół w Honorowym Krwiodawstwie „Młoda Krew Ratuje Życie”	powiatowy	II miejsce
Olimpiada Prawosławnej Wiedzy Religijnej	centralny	Finalista – 1 tytuł
Zespół Szkół z Dodatkową Nauką Języka Białoruskiego - Gimnazjum		
Wojewódzki Konkurs Matematyczny	wojewódzki	Finalista – 1 tytuł
Wojewódzki Konkurs Języka Białoruskiego	wojewódzki	Laureat – 1 tytuł
Wojewódzki Konkurs Chemiczny	wojewódzki	Laureat – 2 tytuły
Wojewódzki Konkurs Wiedzy Ekologicznej	wojewódzki	Finalista – 2 tytuły
Zespół Szkół z Dodatkową Nauką Języka Białoruskiego - Liceum		
XXV Olimpiada Języka Białoruskiego	centralny	Laureat – 1 tytuł Finalista – 6 tytułów
Olimpiada Prawosławnej Wiedzy Religijnej	centralny	Laureat – 1 tytuł
Olimpiada Wiedzy o Żywności i Żywieniu	okręgowy	Finalista – 1 tytuł Laureat – 1 tytuł
Olimpiada Wiedzy Ekologicznej	centralny	Finalista – 1 tytuł
Olimpiada Wiedzy i HIV/AIDS	wojewódzki	Finalista – 2 tytuły
IX Konkurs Wiedzy o Francji i Krajach Frankofońskich	wojewódzki	I miejsce
Zespół Szkół Ogólnokształcących		
Ogólnopolska Olimpiada promocji zdrowego stylu życia PCK	centralny	II miejsce

Specjalny Ośrodek Szkolno-Wychowawczy		
XI Podlaski Konkurs Wiedzy o Języku Ojczystym	wojewódzki	IV miejsce

Tabela Osiągnięcia uczniów w turniejach sportowych

Nazwa konkursu	Szczebel/ Etap (Wojewódzki/Centralny)	Nazwa osiągnięcia / uzyskane miejsce
Zespół Szkół Zawodowych		
Bieg Uliczny o Puchar Burmistrza Miasta Hajnówka	miejski	II miejsce w kategorii szkół ponadgimnazjalnych
Turniej piłki nożnej o Puchar Burmistrza Miasta Hajnówka	miejski	Uczniowie drużynowo zajęli I miejsce Uczeń otrzymał tytuł najlepszego zawodnika
Zespół Szkół z Dodatkową Nauką Języka Białoruskiego - Gimnazjum		
Igrzyska młodzieży szkolnej w pływaniu	wojewódzki	IV miejsce na 50m stylem klasycznym
Igrzyska młodzieży szkolnej w siatkówce chłopców	powiatowy	III miejsce
Zespół Szkół z Dodatkową Nauką Języka Białoruskiego - Liceum		
III liga w piłce siatkowej dziewcząt	wojewódzki	I miejsce
Zespół Szkół Ogólnokształcących - Liceum		
Biegi uliczne o Puchar Burmistrza Miasta Hajnówka	miejski	I i IV miejsce
Specjalny Ośrodek Szkolno-Wychowawczy		
Mistrzostwa w Halowej Piłce Nożnej	wojewódzki	IV miejsce
Mistrzostwa w Badmintona	wojewódzki	II miejsce
Zawody pływackie	wojewódzki	II miejsce

Tabela Osiągnięcia uczniów w sferze artystycznej

Nazwa konkursu	Szczebel/ Etap (Wojewódzki/Centralny)	Nazwa osiągnięcia / uzyskane miejsce
Zespół Szkół z Dodatkową Nauką Języka Białoruskiego		
<i>Gimnazjum</i>		
Konkurs „Poznaj Białoruś”	ogólnopolski	I miejsce w kategorii praca plastyczna
Ogólnopolski Festiwal Piosenki Białoruskiej	rejonowy	III miejsce
XX Konkurs Gawędy Białoruskiej	powiatowy	I i II miejsce
Międzynarodowy Konkurs Prawosławnej Poezji Religijnej	międzynarodowy	II i III miejsce
Konkurs Recytatorski „Trójgłos Poetycki ”	wojewódzki	I miejsce
Konkurs recytatorski „Ojczyste Słowo”	centralny	II miejsce
Konkurs recytatorski „Poezja Źródleł”	międzynarodowy	II miejsce
Hajnowskie Spotkania z Kolędą Prawosławną	wojewódzki	I miejsce
<i>Liceum</i>		
Hajnowskie spotkania z Kolędą Prawosławną	wojewódzki	III miejsce
Ogólnopolski Festiwal Piosenki Białoruskiej	powiatowy	III miejsce
Międzynarodowy Konkurs Prawosławnej Poezji Religijnej	wojewódzki	I miejsce
XX Konkurs Gawędy Białoruskiej	powiatowy	III miejsce
Konkurs „Słowo sceniczne”	centralny	miejsce w kategorii recytacji I miejsce w kategorii małych form teatralnych miejsce w kategorii recytacji II miejsce w kategorii małych form teatralnych 2 wyróżnienia w kategorii recytacji

Konkurs „Poznaj Białoruś”	ogólnopolski	I miejsce w kategorii fotografia I miejsce w kategorii utwór poetycki dwa II miejsca w kategorii praca plastyczna III miejsce w kategorii praca plastyczna 1 wyróżnienie w kategorii praca plastyczna
Turniej czytania tekstów cerkiewnosłowiańskich	centralny	1 wyróżnienie
Konkurs Recytatorski „Trójgłos poetycki”	wojewódzki	I i III miejsce
Zespół Szkół Ogólnokształcących - Liceum		
Konkurs matematyczno – plastyczny „Matematyczne przeboje”	ogólnopolski	III miejsce
Specjalny Ośrodek Szkolno-Wychowawczy		
Konkurs Plastyczny „Czujka na straży Twojego bezpieczeństwa”	powiatowy	I miejsce
Konkurs poezji religijnej	m. Hajnówka	I i II miejsce
Konkurs plastyczny „Obrazy usłyszane w Cerkwi”	ogólnopolski	I miejsce

6.5. Powiatowy Fundusz im. prof. Simony Kossak

Od 2007 r. decyzją Rady Powiatu Hajnowskiego uczniowie powiatowych szkół, którzy osiągają wysokie wyniki w nauce, mogą starać się o stypendium w ramach Powiatowego Funduszu Stypendialny im. prof. Simony Kossak. Uchwała przyjmująca regulamin przyznawania stypendiów była 3-krotnie zmieniana – ostatnia zmiana dnia 28 czerwca 2018 roku (Uchwała Rady Powiatu Hajnowskiego Nr XXXI/309/18). Stypendia są przyznawane uczniom, którzy spełnili kryteria wymagane Regulaminem przyznawania stypendiów z Powiatowego Funduszu Stypendialnego im. prof. Simony Kossak:

- ✓ w kwalifikacji rocznej otrzymali średnią ocen co najmniej 5,0;
- ✓ zajęli I-III miejsce bądź zostali laureatem olimpiady przedmiotowej na szczeblu centralnym;
- ✓ zajęli I-III miejsce w zawodach sportowych na szczeblu wojewódzkim lub wzięli udział w indywidualnych zawodach sportowych na szczeblu finałów

mistrzostw Polski juniorów młodszych, juniorów i seniorów lub na szczeblu międzynarodowym.

Pomoc przyznawana jest na czas trwania roku szkolnego, obejmującego 10 miesięcy. Fundusz został powołany w trosce o rozwój uzdolnionych uczniów. Decyzją Zarządu Powiatu Hajnowskiego przyjętych uchwałą Nr 32/62/19 z dnia 13 września 2019 r. stypendium przyznane zostało 75 stypendystom: 35 uczniom z Zespołu Szkół Zawodowych, 33 z II LO z Dodatkową Nauką Języka Białoruskiego oraz 7 z I LO im. Marii Skłodowskiej – Curie. W dwunastoletniej historii funduszu liczba nagrodzonych uczniów jest najwyższa.

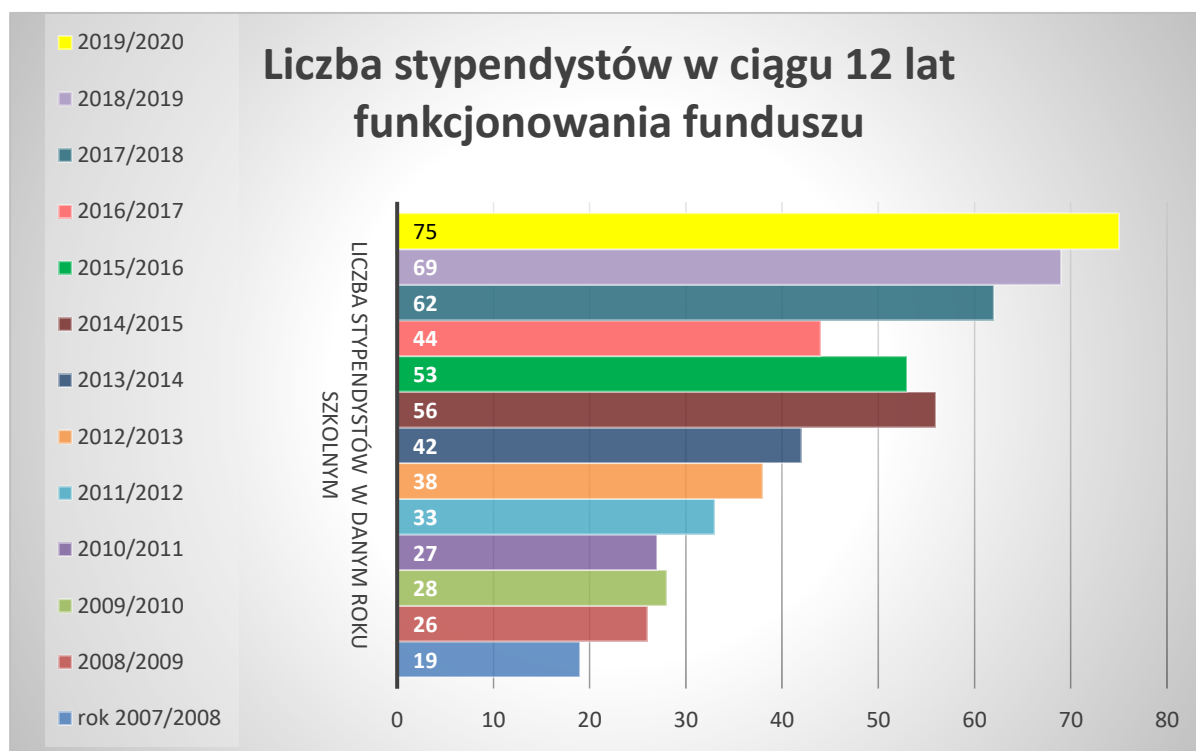

Ogólna liczba stypendystów i przyznana na ten cel kwota z budżetu powiatu w ciągu 12 lat szkolnych wyniosła: 572 stypendystów – 1 044 500,00 zł.

W 2019 r. ze środków budżetu Powiatu Hajnowskiego na fundusz stypendialny wydatковано 114 500,00 zł.

Głównym źródłem finansowania Powiatowego Funduszu Stypendialnego są środki budżetu powiatu. Fundusz ma jednak charakter otwarty: każdy, kto chciałby pomóc, może dokonać wpłaty na konto: 54 1240 5211 1111 0000 4928 4061. W 2019 r. Starosta Hajnowski wystosował pismo do przedsiębiorców z regionu o wsparcie działań samorządu w ramach Funduszu. Na apel odpowiedzieli: Firma ANDREWPOL Andrzej Pryczynicz z Hajnówki, Piekarnia Podolszyńscy z Hajnówki, Przedsiębiorstwo Drogowo - Mostowe MAKSBUD z Bielska Podlaskiego.

6.6. Funkcjonowanie Poradni Psychologiczno – Pedagogicznej



Tabela Działalność diagnostyczna/opinie/orzeczenia:

Rodzaje diagnoz	dzieci do 3 roku życia	dzieci w wieku przedszkolnym	uczniowie szkół podstawowych	uczniowie gimnazjum	uczniowie szkół ponadpodst./ponadgim.	młodzież nieucząca się i niepracująca	Ogółem
psychologiczna	24	67	154	13	13	0	271
pedagogiczna	19	77	151	12	11	0	270
logopedyczna	29	114	78	8	0	0	229
lekarska	0	0	10	1	4	0	15
związana z wyborem kierunku kształcenia i zawodu oraz planowaniem kształcenia i kariery zawodowej	0	0	0	0	0	0	0

Tabela Formy pomocy udzielanej nauczycielom, rodzicom i wychowawcom

Formy pracy	pedagodzy i psycholodzy szkolni	nauczyciele i wychowawcy klas	rodzice	wychowawcy placówek	inni	Ogółem
warsztaty	5	0	80	0	14	99

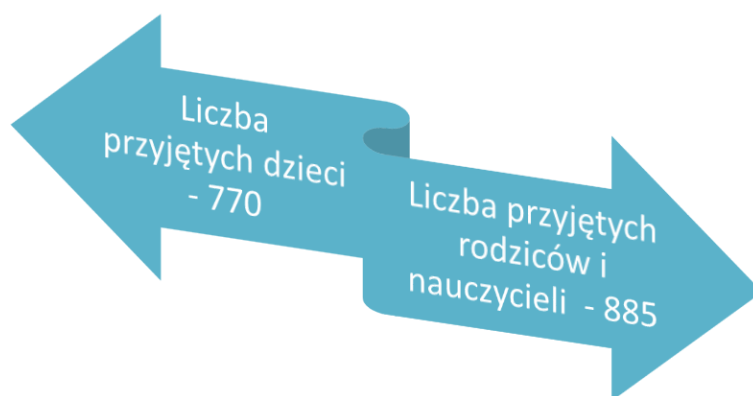
terapię rodzin	x	x	3	x	x	3
udział w radach pedagogicznych	x	8	x	0	x	8
prelekcje, wykłady	4	6	26	0	0	36
inne formy pracy	60	71	615	16	136	898

Tabela Pomoc bezpośrednia udzielana dzieciom i młodzieży

Formy pomocy bezpośredniej	dzieci do 3 roku życia	dzieci w wieku przedszkolnym	uczniowie szkół podstawowych	uczniowie gimnazjum	uczniowie szkół ponadpod/ponadgim.	młodzież nieucząca się i nieprac.	Ogółem	> 3 mce
Zajęcia korekcyjno-kompensacyjne	x	0	17	0	0	0	17	16
Terapia logopedyczna	5	66	30	3	0	0	104	95
Terapia psychologiczna, w tym psychoterapia	x	0	6	3	6	0	15	15
Zajęcia z uczniami zdolnymi	x	0	15	0	0	0	15	0
Inne zajęcia o charakterze terapeutycznym	0	1	13	1	1	0	16	12
Zajęcia grupowe aktywizujące wybór kierunku kształcenia i zawodu:	x	x	35	85	27	0	147	0
Interwencja kryzysowa	0	0	0	0	19	0	19	0
Inne formy pomocy indywidualnej	0	1	64	0	0	0	65	1
Inne formy pomocy grupowej	0	14	5	1	8	0	28	4
Indywidualne porady zawodowe bez badań	x	x	6	3	1	0	10	0
Zajęcia grupowe prowadzone w szkołach i placówkach oświatowych	x	273	293	17	239	x	822	0
Porady bez badań	0	0	4	1	0	0	5	0
Badania przesiewowe słuchu progr. "Słyszę"	x	4	114	0	0	0	118	x
Badania przesiewowe wzroku programem "Widzę"	x	0	77	0	0	0	77	x
Badania przesiewowe mowy programem "Mówię"	x	70	46	1	0	0	117	x

Tabela Wydane orzeczenia:

Rodzaj wydanego orzeczenia	dzieci do 3 roku	dzieci w wieku przedszkolnym	uczniowie szkół podstawowych	uczniowie gimnazjum	uczniowie szkół ponadpod/ponadgim.	młodzież nieucząca się i niepracująca	Ogółem
Upośledzeniem umysłowym w stopniu lekkim	x	1	11	1	0	x	13
Upośledzeniem umysłowym w stopniu umiarkowanym lub znacznym	x	0	2	1	0	x	3
Z niepełnosprawnościami sprzężonymi	x	0	0	0	0	x	0
Upośledzeniem umysłowym w stopniu głębokim (zajęcia rewalidacyjnowychowawcze)	x	0	0	0	0	0	0
O potrzebie indywidualnego nauczania	x	x	16	3	6	x	25
Orzeczenie o potrzebie indywidualnego przygotowania przedszkolnego	x	0	x	x	x	x	0
Niepełnosprawnością ruchową, w tym afazją	1	7	1	2	1	0	12
Zagrożonych niedostosowaniem społecznym	x	x	0	0	0	0	0

Tabela Nr 30 Wydane opinie w sprawach

Formy pomocy bezpośredniej	dzieci do 3 roku	dzieci w wieku przedszkolnym	uczniowie szkół podstawowych	uczniowie gimnazjum	uczniowie szkół ponadpod/ponadgim.	młodzież nieucząca się i niepracująca	Ogółem
Wczesnego wspomagania rozwoju	4	7	x	x	x	x	11
Odroczenie obowiązku szkolnego	x	11	x	x	x	x	11
Dostosowania wymagań edukacyjnych	x	0	28	1	1	x	30
Udzielania zezwolenia na indywidualny program lub tok nauki	x	x	x	0	3	x	3
Przyjęcia ucznia gimnazjum do oddziału przysposabiającego do pracy	x	x	x	0	0	x	0
Objęcia dziecka pomocą psych-peda. w przedszkolu	0	21	x	x	x	x	21
Objęcia dziecka pomocą	x	x	52	0	0	x	52

psych-peda. w szkole lub placówce oświatowej							
W sprawie spełnienia obowiązku szkolnego/obowiązku nauki/poza przedszkolem, szkołą	x	2	0	0	0	0	2
O specyficznych trudnościach w uczeniu się	x	x	12	0	0	x	12

6.7. Projekty edukacyjne realizowane przez Powiat Hajnowski

Powiat Hajnowski realizuje projekt „**Kompleksowy system rozwijania kompetencji i umiejętności osób dorosłych zgodnie z potrzebami regionalnej gospodarki 3.2.1 i 3.2.2 RPO**”. Celem poddziałania 3.2.1 jest: przygotowanie i wdrożenie indywidualnych planów edukacyjno – zawodowych 2870 osobom dorosłym oraz uzyskanie kwalifikacji/nabycie kompetencji przez 1 722 os. dorosłych przez minimum 80% osób o niskich kwalifikacjach/50+, zamieszkujących na terenie subregionu łomżyńskiego, chcącym z własnej inicjatywy uzyskać kwalifikacje, rozwijać swoje kompetencje lub podwyższać umiejętności w obszarze TIK, języków obcych, kompetencji ogólnych bądź poprzez udział w studiach podyplomowych.

Celem poddziałania 3.2.2 jest: przygotowanie i wdrożenie indywidualnych planów edukacyjno – zawodowych 864 os. dorosłym oraz uzyskanie kwalifikacji przez 268 osób dorosłych zamieszkujących na terenie subregionu łomżyńskiego, w obszarze kwalifikacyjnych kursów zawodowych lub kursów umiejętności zawodowych odpowiadających na zapotrzebowanie lokalnego/regionalnego rynku pracy.

Okres realizacji projektu 01.07.2017 – 30.06.2020 r.

W 2019 r. podpisano 685 umów na realizację bonów szkoleniowych, z czego w ramach działania 3.2.1 – 505 umów, zaś w ramach działania 3.2.2. – 180 umów. Na realizację projektu wydatkowano łącznie 2 853 566,90 zł – są to środki zewnętrzne.

7. Pomoc społeczna

Pomoc społeczna jest jednym z istotnych zadań samorządu powiatowego, który wymienia ustawa z 05 czerwca 1998 r. o samorządzie powiatowym (Dz.U. z 2019, poz. 511). Powiat hajnowski realizuje zadania z zakresu pomocy społecznej poprzez Powiatowe Centrum Pomocy Rodzinie, będące jednostką koordynującą działania w tym obszarze. Obok PCPR funkcjonują również placówki powiatowe, których celem jest pomoc osobom potrzebującym. Są to: Dom Pomocy Społecznej „Rokitnik” w Białowieży, Dom Dziecka im. Haliny Kopalińskiej w Białowieży oraz Środowiskowy Dom Samopomocy w Hajnówce. Ze środków PFRON otrzymanych przez samorząd powiatowy finansowana jest także działalność Warsztatu Terapii Zajęciowej w Hajnówce.

7.1. Realizacja Programu działań na rzecz osób niepełnosprawnych w powiecie hajnowskim na lata 2016-2022.

W celu spójności działań na rzecz wsparcia osób niepełnosprawnych Rada Powiatu Hajnowskiego uchwaliła **Program działań na rzecz osób niepełnosprawnych w powiecie hajnowskim na lata 2016-2022 został przyjęty uchwałą Nr XIV/131/16 Rady Powiatu Hajnowskiego z dnia 21 kwietnia 2016r.** W 2019 r. cele zostały osiągnięte dzięki skutecznemu wykorzystaniu środków z Państwowego Funduszu Rehabilitacji Osób Niepełnosprawnych – głównego instrumentu samorządu powiatowego w pomocy osobom niepełnosprawnym.

W roku 2019 z w/w programu były realizowane następujące zadania:

Cel 1 Programu: Podniesienie i rozwijanie świadomości społecznej w zakresie potrzeb i praw osób niepełnosprawnych oraz instytucji i organizacji działających na rzecz osób niepełnosprawnych.

Powiatowe Centrum Pomocy Rodzinie prowadzi działalność informacyjną:

- w ramach pracy Urzędu: w celu zwiększenia świadomości osób niepełnosprawnych w zakresie swoich praw, PCPR udostępniał informacje nt. ten temat w formie ustnej i papierowej tj. ogłoszenia na tablicy w urzędzie oraz ulotek

dotyczących uprawnień osób niepełnosprawnych. Szacuje się, że z informacji na temat ulg i uprawnień skorzystało około 3.800 osób.

- za pośrednictwem stron: PCPR (<http://bip.pcprh.wrotapodlasia.pl/>), Starostwa Powiatowego (www.powiat.hajnowka.pl) oraz samorządowej Gazety Hajnowskiej. Ponadto, każdorazowo stowarzyszenia, WTZ, ŚDŚ, ośrodki pomocy społecznej były informowane o możliwości uzyskania wsparcia przez osoby niepełnosprawne drogą kontaktu bezpośredniego.

Kolejne zadanie realizowane w ramach *celu 1*, tj. promowanie twórczości osób niepełnosprawnych, było realizowane przez placówki świadczące zadania z zakresu pomocy społecznej działających na terenie powiatu hajnowskiego tj. Specjalny Ośrodek Szkolno – Wychowawczy, Środowiskowy Dom Samopomocy, Warsztat Terapii Zajęciowej. W 2019 r. placówki aktywnie współpracowały m.in. z instytucjami kultury i sportu, organizacjami pozarządowymi i organizacjami kulturalno – rozrywkowymi, dzięki czemu podopieczni tych instytucji aktywnie uczestniczyli w społecznym i kulturalnym życiu regionu, poprzez udział w przedsięwzięciach o charakterze integracyjnym, rozrywkowym, sportowo- rekreacyjnym. W ramach rehabilitacji społecznej i zawodowej, podopieczni placówek: Środowiskowego Domu Samopomocy, Warsztatu Terapii Zajęciowej, Specjalnego Ośrodka Szkolno – Wychowawczego często z sukcesami brali udział w konkursach, przeglądach i prezentacjach na terenie powiatu i województwa podlaskiego. Ponadto, uczestniczyli w wydarzeniach kulturalnych, sportowych i okolicznościowych, organizowanych w jednostkach oraz w regionie. Dodatkowo, Warsztat Terapii Zajęciowej organizował wycieczki wyjazdowe m.in. na Litwę i Białoruś, w Bieszczady.

Program działań na rzecz osób niepełnosprawnych zakłada także zwiększenie działań w zakresie promocji i ochrony zdrowia (zadanie nr 5) . Więcej na ten temat w rozdziale 8 Raportu pn. „Ochrona Zdrowia”.

Cel. 2 Programu: Zapewnienie dostępu do wczesnej diagnozy i wszechstronnej rehabilitacji umożliwiającej pełne uczestnictwo osób niepełnosprawnych w życiu społecznym

Realizacja objęła 4 zadania założonego celu:

1. Aktualizowanie informacji o wielkości i strukturze osób niepełnosprawnych oraz ich potrzeb.

Informacje o wielkości i strukturze osób niepełnosprawnych oraz ich potrzebach Powiatowe Centrum Pomocy Rodzinie w Hajnówce pozyskuje z Powiatowego Zespołu do Spraw Orzekania o Niepełnosprawności w Hajnówce oraz w oparciu o wnioski związane z ubieganiem się o dofinansowanie środkami Państwowego Funduszu Rehabilitacji Osób Niepełnosprawnych.

Ogółem w całym 2019 r. Powiatowy Zespół prowadził 2 221 sprawy osób indywidualnych (zgodnie z liczbą założonych akt sprawy).

2. Prowadzenie badań przesiewowych w kierunku różnych schorzeń.

Na terenie powiatu hajnowskiego największą jednostką świadczącą usługi medyczne i rehabilitacyjne to: Samodzielny Publiczny Zakład Opieki Zdrowotnej w Hajnówce.

W roku 2019 SP ZOZ w Hajnówce w celu zwiększenia wiedzy na temat osób potrzebujących leczenia i rehabilitacji prowadził przesiewowe badania profilaktyczne w ramach kontraktów z NFZ w Białymstoku.

Z kolei Poradnia Psychologiczno – Pedagogiczna w roku 2019 przeprowadziła badania przesiewowe⁴: słuchu-118; wzroku-77; mowy – 117.

3. Prowadzenie zajęć Wczesnego Wspomagania Rozwoju dla dzieci zagrożonych niepełnosprawnością.

W ramach Wczesnego Wspomagania Rozwoju Dziecka Specjalny Ośrodek Szkolno - Wychowawczy w Hajnówce w roku sprawozdawczym organizował zajęcia: logopedyczne, rehabilitacyjne, pedagogiczne, psychologiczne oraz integrację sensoryczną. Zespół terapeutów stanowi 7 wykwalifikowanych osób, pracowników pedagogicznych Specjalnego Ośrodka Szkolno-Wychowawczego.

Na podstawie opinii o potrzebie wczesnego wspomaganie rozwoju, zajęciami zostało

⁴Więcej o działalności Poradni Psychologiczno – Pedagogicznej w Hajnówce w podrozdziale 6.5.

objętych 28 dzieci. Zajęcia odbywały się według ustalonego harmonogramu, w wymiarze do dwóch godzin tygodniowo, w zależności od zaleceń wynikających z opinii oraz indywidualnych możliwości psychofizycznych dziecka. W pracy z dzieckiem aktywnie uczestniczą rodzice.

W ramach działalności SOSW realizowany jest Program „Za Życiem”. Od początku 2019 r. programem objętych zostało 22 dzieci z największymi dysfunkcjami rozwojowymi, uczestniczących jednocześnie w zajęciach wczesnego wspomaganie rozwoju oraz dzieci, które korzystają tylko z Programu „Za Życiem”. Do 31 grudnia 2019 roku liczba ta wzrosła do 28 dzieci. Praca z dzieckiem miała charakter wieloprofilowego oddziaływania na zaburzenia, w ramach terapii indywidualnej oraz grupowej. W ramach terapii indywidualnej realizowano zajęcia logopedyczne, psychologiczne, pedagogiczne, zajęcia rehabilitacyjne i integracji sensorycznej. Łącznie terapia była prowadzona przez 10 specjalistów. W ramach terapii grupowej odbywały się zajęcia logorytmiki, bajkoterapii z elementami sensoplastyki, Metody Dobrego Startu, zajęcia ruchowe, zajęcia z elementami Treningu Umiejętności Społecznych, zajęcia prowadzone metodą W. Sherborne oraz zajęcia kreatywne („Moje dziecko kreatywne”).

W pracy z dzieckiem aktywnie uczestniczą rodzice.

Zwiększenie ilości zajęć (połączenie zajęć Wczesnego Wspomagania Rozwoju i zajęć z Programu „Za Życiem”) znacząco wpłynęło na poprawę funkcjonowania dzieci, ich umiejętności komunikacyjne, poznawcze, społeczne i motoryczno – ruchowe.

Realizując zadania określone w rozporządzeniu Ministra Edukacji Narodowej z dnia 5 września 2017r. w sprawie szczegółowych zadań wiodących ośrodków koordynacyjno-rehabilitacyjno-opiekuńczych (Dz.U. z 2017 r. poz.1712), w tym Programu „Za Życiem” wspierano rodziny z dziećmi w ramach Punktu Konsultacyjnego. W 2019 roku odbyło się 9 spotkań konsultacyjnych. Ośrodek Koordynacyjno- Rehabilitacyjno-Opiekuńczy przy SOSW, nawiązał współpracę w placówkami, do których uczęszczają dzieci objęte Programem „Za Życiem”.

Poradnia Psychologiczno -Pedagogiczna w Hajnówce wykonała badania diagnostyczne w tym: pedagogiczne - 290; psychologiczne - 333; logopedyczne - 323 i

lekarskie - 15, prowadziła również inne formy pracy bezpośrednio z dziećmi/młodzieżą: terapie logopedyczne -107; zajęcia korekcyjno-kompensacyjne - 17; terapie psychologiczne - 15 oraz inne zajęcia o charakterze terapeutycznym - 16.

4. Zwiększenie dostępu osób niepełnosprawnych do opieki medycznej i rehabilitacji.

W ramach tego zadania ze środków Państwowego Funduszu Rehabilitacji Osób Niepełnosprawnych dofinansowywano do uczestnictwa osób niepełnosprawnych i ich opiekunów w turnusach rehabilitacyjnych.

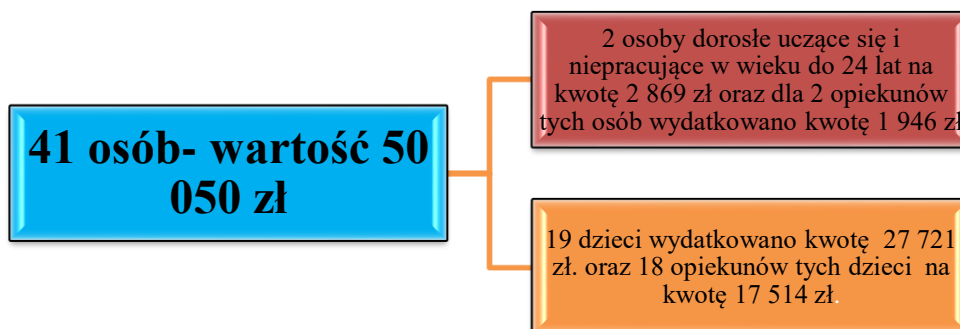

Objaśnienia:

W roku 2019 z dofinansowania skorzystało 41 osób na kwotę 50 050 zł. w tym: w tym 2 osoby dorosłe uczące się i niepracujące w wieku do 24 lat na kwotę 2 869 zł oraz dla 2 opiekunów tych osób wydatkowano kwotę 1 946 zł; dla 19 dzieci wydatkowano kwotę 27 721 zł. oraz 18 opiekunów tych dzieci na kwotę 17 514 zł.

Cel 3 Programu: *Wspieranie aktywnego udziału osób niepełnosprawnych w życiu społecznym*

W 2019 r. zrealizowano 4 zadania poprzez:

1. Wspieranie osób niepełnosprawnych przy zakupie sprzętu rehabilitacyjnego, przedmiotów ortopedycznych i środków pomocniczych.

Dofinansowanie zaopatrzenia w przedmioty ortopedyczne i środki pomocnicze:



Na zadanie dotyczące dofinansowania zaopatrzenia w przedmioty ortopedyczne i środki pomocnicze przyznawane osobom niepełnosprawnym, w roku 2019 wydatkowano kwotę 381 870 zł. Z tej formy pomocy skorzystało 610 osób, w tym: dla 10 dzieci i młodzieży wydatkowano kwotę 25 474 zł. Ogółem wpłynęło 1 563 wniosków. Przedmiotem dofinansowania głównie były: pieluchomajtki, aparaty słuchowe materace p/odleżynowe, w mniejszych ilościach buty ortopedyczne, balkoniki, kule , laski, wózki inwalidzkie proteza kończyn dolnych itp.

Zakup sprzętu rehabilitacyjnego:

Objaśnienia:

Zakupiony sprzęt stanowiły głównie rowery rehabilitacyjne.

2. Zwiększenie udziału osób niepełnosprawnych w życiu społecznym.



W celu zwiększenia aktywności osób niepełnosprawnych w życiu społecznym ze środków Państwowego Funduszu Rehabilitacji Osób Niepełnosprawnych, PCPR w Hajnówce dofinansował do zadania w zakresie sportu, kultury, rekreacji i turystyki osób niepełnosprawnych dla 1 organizacji na zorganizowanie 3 imprez. W imprezach uczestniczyło 65 osób. Wydatkowano kwotę 6 000 zł.

3. Objęcie terapią osób kwalifikujących się do udziału w zajęciach.

W roku 2019 z usług Środowiskowego Domu Samopomocy w Hajnówce skorzystało 66 osób, w tym 53 mieszkańców miasta Hajnówka i 13 osób z terenu powiatu hajnowskiego.

W zajęciach w Warsztacie Terapii Zajęciowej w Hajnówce w roku 2019 uczestniczyło 35 osób. Ze środków PFRON wydatkowano kwotę 633 360 zł, oraz 70 373 zł. ze środków samorządowych.

W roku 2019 - 7 mieszkańców naszego powiatu było uczestnikami WTZ w Nowej Woli, samorząd powiatu hajnowskiego wydatkował kwotę 14 074,69 zł.

4. Umożliwienie osobom niepełnosprawnym likwidacji barier architektonicznych technicznych i w komunikowaniu się.

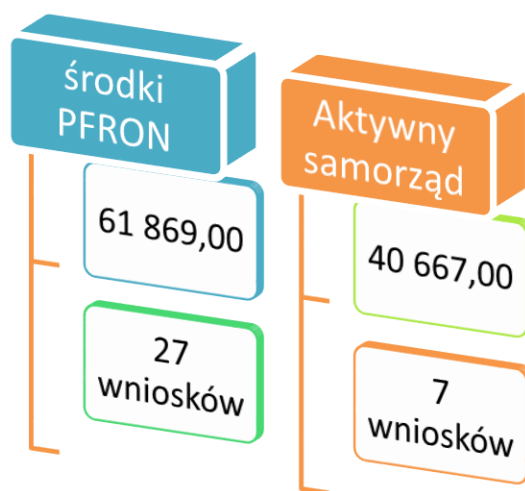

Objaśnienia:

W ramach tego zadania Powiatowe Centrum Pomocy Rodzinie w Hajnówce wydatkowało:

- ze środków Państwowego Funduszu Rehabilitacji Osób :

- 61 869 zł dla 27 osób na realizację następujących zadań: przystosowano 11 łazienek, zakupiono 2 podjazdy, 11 łóżek ortopedyczno-rehabilitacyjnych, 3 podnośniki.

- W ramach programu „Aktywny Samorząd” przyznano dofinansowanie:

- Obszar A Zadanie 1 – pomoc w zakupie i montażu oprzyrządowania do posiadanego samochodu – 2 osoby na kwotę 14 845 zł.

- Obszar A Zadanie 2 – pomoc w uzyskaniu prawa jazdy kategorii B – 1 osoba na kwotę 1 102 zł.

-Obszar C Zadanie 1 – pomoc w zakupie wózka inwalidzkiego o napędzie elektrycznym – 1 osoba na kwotę 9 720 zł.

-Obszar C Zadanie 5 – pomoc z zakupie skutera inwalidzkiego o napędzie elektrycznym lub oprzyrządowania elektrycznego do wózka ręcznego – 3 osoby na kwotę 15 000 zł.

Cel 4 Programu: *Wyrównywanie szans osób niepełnosprawnych w dostępie do edukacji*

Zrealizowania 3 zadania:

1. Umożliwienie odbycia nauki dzieciom z niepełnosprawnością.

Dzieci i młodzież niepełnosprawna mogła pobierać naukę w Specjalnym Ośrodku Szkolno-Wychowawczym w Hajnówce.

W roku 2019 do SOSW uczęszczało:

na poziomie szkoły podstawowej – 32 osób,

na poziomie gimnazjum – 5 osób,

w szkole przysposabiającej do pracy – 27 osób,

Z kolei zespół orzekający Poradni Psychologiczno-Pedagogicznej w Hajnówce w roku 2019 wydał orzeczenia o potrzebie kształcenia specjalnego lub indywidualnego nauczania w szkole/przedszkolu dzieci: z upośledzeniem umysłowym w stopniu lekkim - 13; z upośledzeniem w stopniu umiarkowanym lub znacznym - 3; z niepełnosprawnością ruchową, w tym z afazją -12; nauczanie indywidualne - 23.

Poradnia wydała opinie w sprawach:

- wczesnego wspomaganie rozwoju - 11; - odroczenia obowiązku szkolnego - 11; - w sprawie dostosowania wymagań edukacyjnych wynikających z programu nauczania do indywidualnych potrzeb psychofizycznych i edukacyjnych ucznia –30; - objęcia dziecka

pomocą psychologiczno-pedagogiczną w przedszkolu - 21; - objęcie dziecka pomocą psychologiczno-pedagogiczną w szkole lub placówce – 52; o specyficznych trudnościach w uczeniu się –12; - inne opinie–12

Poradnia prowadziła również inne formy pracy bezpośredniej z dziećmi/młodzieżą, w tym: zajęcia aktywizujące wybór kierunku kształcenia i zawodu –147; zajęcia grupowe prowadzone w szkołach i placówkach – 827; - inne formy pomocy indywidualnej (konsultacje, porady, instruktaże itp.) – 65

2. Umożliwienie edukacji na poziomie wyższym.



W celu zwiększenia osób niepełnosprawnych w dostępie do edukacji w roku 2019 był po raz kolejny realizowany program "Aktywny Samorząd" W ramach tego programu osoby niepełnosprawne mogły ubiegać się dofinansowanie w uzyskaniu wykształcenia na poziomie wyższym. Pomoc uzyskało 25 osób, wydatkowano kwotę 86 063 zł.

3. Zwiększenie szans do uczestnictwa w społeczeństwie informatycznym.



W roku 2019 samorząd powiatu hajnowskiego kolejny raz przystąpił do programu "Aktywny samorząd". W ramach tego programu pomocy udzielono:

- Obszar B Zadanie 1 - pomoc w zakupie sprzętu elektronicznego lub jego elementów oraz oprogramowania otrzymało 3 osoby na kwotę 10 113 zł,

- Obszar B zadanie 3 - pomoc w zakupie sprzętu elektronicznego lub jego elementów oraz oprogramowania, pomoc otrzymała 1 osoba na kwotę 4 948 zł.

- Obszar B Zadanie 4 - pomoc w zakupie sprzętu elektronicznego lub jego elementów oraz oprogramowania, pomoc otrzymała 1 osoba na kwotę 1 035 zł.

Cel 5 Programu: *Tworzenie warunków do aktywizacji zawodowej osób niepełnosprawnych*

W 2019 r. realizacja objęła 4 zadania:

1. Zwiększenie aktywności zawodowej osób niepełnosprawnych.

Aktywizacją zawodową w 2019 roku objęte zostały osoby bezrobotne niepełnosprawne i poszukujące pracy. Zastosowano wobec nich zróżnicowane usługi oraz instrumenty rynku pracy:

- Działaniami doradczymi, w tym poradnictwem zawodowym indywidualnym objęto 14 osób niepełnosprawnych, w tym 10 kobiet, w poradzie grupowej uczestniczyło 6 osób niepełnosprawnych (4 kobiety), natomiast w informacji grupowej uczestniczyły 3 osoby, w tym 1 kobieta. Subsydiowanymi programami rynku pracy objęto ogółem 33 osoby bezrobotne niepełnosprawne.
- W ramach projektu "Aktywizacja osób młodych pozostających bez pracy w powiecie hajnowskim (V) „, współfinansowanego przez UE ze środków EFS w ramach PO WER, wsparciem objęto 1 osobę niepełnosprawną.
- W ramach projektu "Aktywizacja osób powyżej 30 roku życia w powiecie hajnowskim (V) „, współfinansowanego przez UE ze środków EFS w ramach RPO WP, wsparciem objęto 11 osób niepełnosprawnych.
- Ze środków PFRON wydatkowano kwotę 10 165,00 na odbycie stażu dla 2 osób niepełnosprawnych. Zostało utworzone 1 stanowisko pracy, wydatkowano kwotę 55 000 zł.

2. Zwiększenie szans uczestników WTZ do wejścia na rynek pracy.

Terapia Zajęciowa w zakresie rehabilitacji społecznej i zawodowej odbywała się w 8 pracowniach zgodnie z indywidualnymi programami rehabilitacji opracowanymi corocznie dla każdego uczestnika. Program jest realizowany w pracowni wiodącej i innych pracowniach według indywidualnych potrzeb. W roku 2019 4 uczestników odbyło 3 miesięczne praktyki zawodowe.

3. Zwiększenie szans uczniów SOSW (np. Spółdzielnia Uczniowska, warsztaty treningowe) do wejścia na rynek pracy.

Warsztaty Treningowe odbywają się na zajęciach klasy przysposabiającej do pracy. Pierwsza praca, do jakiej są wdrażani to realizacja programu pn. "Prowadzenie własnego gospodarstwa domowego". W ramach tego programu odbywają zajęcia w pracowni kuchennej, krawieckiej i ogrodniczej. Przygotowywane są listy niezbędnych produktów, zgodnie, z którymi robi się później zakupy. Redagują treść okolicznościowych życzeń lub zaproszeń, adresują kopertę i udają się na pocztę, gdzie samodzielnie muszą zakupić znaczek i wrzucić do skrzynki pocztowej.

W ramach przygotowania do podjęcia pracy uczniowie uczestniczą w praktykach zawodowych w sklepiku znajdującym się na terenie SP ZOZ w Hajnówce. Tam uczą się specyfiki pracy i wykonywania zadań, które w przyszłości będą mogli wykonywać samodzielnie, w tym m.in. segregowania, metkowania i układania towaru oraz sprzątanía pomieszczeń.

4. Zwiększenie szans uczniów SOSW (mieszkania treningowe) do samodzielnego funkcjonowania w codziennym życiu społecznym.

W ramach zajęć w Szkole Przysposabiającej do Pracy znajdującej się w Warsztatach Treningowych, przez cały rok szkolny przystosowuje się uczniów do samodzielnego funkcjonowania w codziennym życiu poprzez:

- naukę obsługi urządzeń użytku codziennego w Warsztatach Treningowych,
- naukę korzystania z punktu użytku publicznego,
- naukę samodzielnego wykonywania różnych prac domowych oraz prostych prac na terenie przyległym do Ośrodka,
- planowanie i wykonywanie prostych zakupów, płacenie za nie gotówką lub kartą.

Zgodnie z Programem Pracy działającego w SOSW internatu, wymienione niżej działania zmierzające do usamodzielnienia funkcjonowania w codziennym życiu społecznym są realizowane również przez cały rok szkolny. Uczniowie uczą się m.in. samodzielnego funkcjonowania w życiu codziennym, umiejętności współpracy w grupie, postaw prospołecznych.

7.2. Sprawozdanie z realizacji Programu Przeciwdziałania Przemocy w Rodzinie oraz Ochrony Ofiar Przemocy w Rodzinie na lata 2016-2021 w Powiecie Hajnowskim

Naczelnym celem Programu Przeciwdziałania Przemocy w Rodzinie oraz Ochrony Ofiar Przemocy w Rodzinie na lata 2016-2021 w Powiecie Hajnowskim (Załącznik Nr 1 do Uchwały Nr XIV/130/16 Rady Powiatu Hajnowskiego z dnia 21.04.2016 r.) jest zwiększenie skuteczności działań podejmowanych w obszarze przeciwdziałania przemocy w rodzinie oraz zmniejszenie skali tego zjawiska na terenie Powiatu Hajnowskiego. Realizacja tegoż celu zakłada:

1. Zintensyfikowanie działań profilaktycznych w zakresie przeciwdziałania przemocy w rodzinie.
2. Zwiększenie dostępności i skuteczności ochrony oraz wsparcia osób dotkniętych przemocą w rodzinie.
3. Zwiększenie skuteczności oddziaływań wobec osób stosujących przemoc w rodzinie.
4. Zwiększenie poziomu kompetencji przedstawicieli instytucji i podmiotów realizujących zadania z zakresu przeciwdziałania przemocy w rodzinie w celu podniesienia jakości i dostępności świadczonych usług.

Zgodnie z zapisami Programu, realizatorami Programu i podmiotami zaangażowanymi w jego realizację są: sąd, prokuratura, jednostki powiatowe: policja, Poradnia Psychologiczno – Pedagogiczna, szkoły, służba zdrowia, dom dziecka, Powiatowe Centrum Pomocy Rodzinie, jednostki gminne: Ośrodki Pomocy Społecznej, Zespoły Interdyscyplinarne.

Program realizowany jest w czterech obszarach:

Obszar 1. Profilaktyka i edukacja społeczna, którego celem jest: Zintensyfikowanie działań profilaktycznych w zakresie przeciwdziałania przemocy w rodzinie.

1. W ramach poszerzenia wiedzy ogółu społeczeństwa oraz zainteresowanych służb na temat zjawiska przemocy w rodzinie, w 2019 r. Gmina Białowieża i PCPR w Hajnówce opracowały diagnozę zjawiska przemocy.

Liczba osób dotkniętych przemocą w rodzinie w 2019 r. (237) zmniejszyła się w stosunku do liczby osób dotkniętych przemocą w rodzinie w 2018 r. (268) o 31 osób, co stanowi zmniejszenie o ponad 11%.

2. PCPR zorganizował Konferencję „Bezpieczeństwo osób starszych i niepełnosprawnych” W dniu 22.11.2019 r. Zaprezentowano następujące bloki tematyczne:

- a) Projekt „poMOC, a nie przeMOC!” Przeciwdziałanie przemocy w rodzinie wobec osób starszych, schorowanych i niepełnosprawnych - perspektywa prawna i psychologiczna – uczestnicy wysłuchali prelekcji Wojewódzkiej Koordynator Procedury "Niebieskie Karty", Specjalisty Wydziału Prewencji Komendy Wojewódzkiej Policji w Białymstoku.
- b) Projekt Senior Alert+, którego jednym z głównych celów jest bezpieczeństwo w miejscach publicznych ze szczególnym uwzględnieniem tworzenia lokalnych systemów bezpieczeństwa podczas konferencji zaprezentował Przedstawiciel Stowarzyszenia Pomocy Rodzinom „Nadzieja” –Ratownik Medyczny. W konferencji uczestniczyło 60 osób.

3. W ramach bieżącej działalności Poradni Leczenia Uzależnień i Zespołu Leczenia Środowiskowego, w SP ZOZ w Hajnówce organizowane były sesje wsparcia psychoterapeutycznego dla ofiar przemocy w rodzinie.

4. GOPS w Czyżach realizował projekt konkursowy „Gmina Czyże bez przemocy – bezpieczny senior”, w ramach Programu Osłonowego „Wspieranie Jednostek Samorządu Terytorialnego w Tworzeniu Systemu Przeciwdziałania Przemocy w Rodzinie” edycja 2019. W ramach projektu:

- a) przeprowadzono szkolenie dla członków zespołu interdyscyplinarnego w Czyżach oraz członków Gminnej Komisji Rozwiązywania Problemów Alkoholowych w Czyżach. Celem szkolenia było dążenie do podniesienia, jakości działań, profesjonalizmu w wypełnianiu zadań nałożonych przez ustawodawcę na zespoły interdyscyplinarne/grupy

robocze oraz członków GKRPA poprzez wzmocnienie współpracy i kompetencji zawodowych oraz interpersonalnych członków, a tym samym zwiększenie skuteczności w profilaktyce i zwalczaniu zjawiska przemocy domowej ze szczególnym uwzględnieniem przemocy wobec osób starszych. Uczestnicy spotkań otrzymali materiały edukacyjne dotyczące omawianych treści i zaświadczenie o uczestnictwie w spotkaniu.

b) Zorganizowano warsztaty edukacyjne mające na celu m. in. wzrost wiedzy osób starszych na temat zjawiska przemocy w rodzinie. Odbyły się następujące warsztaty: Bezpieczny senior – spotkanie z przedstawicielem policji, Uważny senior – spotkanie z przedstawicielem Państwowej Straży Pożarnej, Zdrowy senior – spotkanie z dietetykiem, Sprawny senior – spotkanie z rehabilitantem/ fizjoterapeutą, Atrakcyjny senior - warsztaty kreowania własnego wizerunku - spotkania z fryzjerem i kosmetyczką, Kreatywny senior – warsztaty plastyczne

c) ·Przeprowadzono lokalną kampanię społeczną tj. zorganizowano stoisko - „Stop przemocy wobec osób starszych”, w którym podczas lokalnych imprez pracownicy GOPS, członkowie zespołu interdyscyplinarnego i GKRPA informowali mieszkańców o miejscach, w których można uzyskać pomoc. Ponadto udzielali porad dotyczących problemów związanych z przemocą, uzależnieniem i innych, rozdawali ulotki i inne gadżety (zakupione zostały w ramach projektu).

Celem kampanii było zwrócenie uwagi opinii publicznej na problem przemocy wobec starszych, zwrócenie uwagi na to, jakie zachowania są kwalifikowane, jako przemoc, zmiana postaw społecznych w traktowaniu osób starszych, zwrócenie uwagi na problem uzależnienia min od alkoholu, podniesienie wiedzy i świadomości społecznej na temat specyfiki przemocy wobec starszych.

d) Zorganizowano wyjazdowe, 2-dniowe warsztaty z zakresu umiejętności społecznych dla seniorów, podczas których odbyły się zajęcia m.in. na temat skutecznej komunikacji, rozwiązywania konfliktów, radzenia sobie ze złością, stresem, negatywnymi emocjami. Celem warsztatów była aktywizacja społeczna seniorów, nauka sposobów lepszego funkcjonowania społecznego w grupie, nabycie umiejętności radzenia sobie i pomocy innym w sytuacjach trudnych, stresowych i konfliktowych, odreagowanie zalegających

napięć psychicznych poprzez aktywność ruchową o charakterze integracyjnym.

5. Opracowanie i realizacja programów służących działaniom profilaktycznym mającym na celu udzielenie specjalistycznej pomocy, zwłaszcza w zakresie promowania i wdrożenia prawidłowych metod wychowawczych:

a) W Gminach Narew opracowano Programy służące działaniom profilaktycznym. Tymczasem w Gminie Białowieża odbywała się realizacja tegoż Programu.

b) Komenda Powiatowa Policji w Hajnówce przeprowadziła aktywną edukację prawną i wiktymologiczną dzieci i młodzieży, realizowała działania profilaktyczno – edukacyjne: „poMoc a nie przeMoc”, „Nie bądź obojętny”, pogadanki, prelekcje. Przeprowadzono 275 spotkań z dziećmi i młodzieżą. Ponadto, organizowano spotkania z rodzicami, kuratorami, dyrektorami szkół, nauczycielami, i pedagogami szkolnymi.

Obszar 2. Ochrona i pomoc osobom dotkniętym przemocą w rodzinie, celem, którego jest zwiększenie dostępności i skuteczności ochrony oraz wsparcia osób dotkniętych przemocą w rodzinie.

PCPR w Hajnówce w ramach zadań współpracuje ze wszystkimi jednostkami działającymi w zakresie przeciwdziałania przemocy w rodzinie na terenie Powiatu Hajnowskiego (Policja, OPS, Prokuratura, Sąd itp.) jak również działającymi na terenie województwa (ROPS).

Osiągnięte rezultaty:

1. SPZOZ w Hajnówce wypracował formuły uruchamiania mechanizmów interwencyjnych poprzez kontakt z odpowiednimi służbami i instytucjami w przypadku napotkania objawów przemocy w rodzinie ujawnionych w trakcie udzielania świadczeń medycznych pacjentom zakładu, w ramach codziennej praktyki jego funkcjonowania.
2. Upowszechniano informacje w zakresie możliwości i form uzyskania m.in. pomocy: medycznej, psychologicznej, prawnej, socjalnej, zawodowej i rodzinnej realizowane zostało przez rozpowszechnianie informacji o instytucjach, o możliwościach uzyskania pomocy dla ofiar przemocy w rodzinie w środowisku lokalnym: zadanie realizowane przez PCPR w Hajnówce, Poradnię Psychologiczno

– Pedagogiczną w Hajnówce, szkoły prowadzone przez powiat hajnowski, Technikum Leśne, SOSW w Hajnówce, Dom Dziecka im. H. Kopalińskiej w Białowieży.

3. Edukacja: pogadanki z dziećmi i młodzieżą, rozmowy indywidualne i grupowe, zajęcia terapeutyczne, zajęcia teatralne i muzyczne o tematyce przemocy: jednostki oświatowe i Dom Dziecka.

Działania podjęte w placówkach oświatowych:

- a) Kolportaż ulotek na temat przemocy domowej, wykonanie gazetek dotyczących bezpieczeństwa dziecka i przeciwdziałania przemocy (ZSZ) (SOSW),
- b) Szkolny Kącik Profilaktyki – materiały dot. przemocy w rodzinie, adresy instytucji pomocowych, telefony, adresy stron www poświęconych tematyce przemocy (Zespół Szkół z Dodatkową Nauką Języka Białoruskiego).
- c) Realizacja zadań edukacyjno – profilaktycznych w ramach bieżącej działalności SP ZOZ w Hajnówce.

4. Opracowanie i realizacja zajęć edukacyjnych, kierowanych do osób dotkniętych przemocą w rodzinie w zakresie podstaw prawnych i zagadnień psychologicznych dotyczących reakcji na przemoc w rodzinie:

Zadanie realizowane było przez Środowiskowy Dom Samopomocy w Hajnówce - w ramach indywidualnych treningów z uczestnikami udzielano informacji o instytucjach udzielających wsparcia osobom doznającym przemocy oraz Dom Dziecka w Białowieży: pogadanki, zajęcia terapeutyczne z psychologiem.

Udzielanie pomocy i wsparcia osobom dotkniętym przemocą w rodzinie to głównie zadanie Gmin, które upowszechniają informacje w zakresie dostępności do ogólnopolskich telefonów interwencyjnych lub informacyjnych dla osób dotkniętych przemocą w rodzinie: z takiej usługi skorzystało 60 osób z powiatu hajnowskiego. Natomiast z pomocy w formie poradnictwa (medycznego, psychologicznego, prawnego, socjalnego, zawodowego i rodzinnego skorzystało 249 osób.

Badanie skuteczności pomocy udzielanej rodzinom dotkniętym przemocą w 2019 r.

wykazało, że liczba zakończonych procedur „Niebieskie Karty” z uwagi na: ustanie przemocy w rodzinie – 181, rozstrzygnięcia o braku zasadności podejmowania działań – 58.

Obszar 3. Oddziaływanie wobec osób stosujących przemoc w rodzinie, jako zwiększenie skuteczności oddziaływań wobec osób stosujących przemoc w rodzinie polegało na aktualizowaniu na stronie internetowej PCPR bazy teleadresowej, opracowaniu informatora zawierającego dane teleadresowe podmiotów oraz organizacji działających w sferze przeciwdziałania przemocy w rodzinie, a także opracowanie i przekazanie do Sądu, Prokuratury, Policji i OPS wykazu podmiotów świadczących pomoc osobom doświadczającym przemocy w rodzinie.

1. Powiatowe Centrum Pomocy Rodzinie w Hajnówce realizowało wobec osób stosujących przemoc w rodzinie *Program oddziaływań korekcyjno-edukacyjnych*. W 2019 r. PCPR w Hajnówce zrealizowało jeden cykl Oddziaływań dla Osób Stosujących Przemoc w Rodzinie. Liczba uczestników – 4. Liczba osób, które ukończyły programy – 2.
2. Zrealizowano również 1 Program terapeutyczny – psychologiczny dla osób stosujących przemoc w rodzinie, z którego skorzystały 2 osoby.

Realizacja Obszaru 4: Podnoszenie kompetencji służb i przedstawicieli podmiotów realizujących działania z zakresu przeciwdziałania przemocy w rodzinie, w 2019 r. realizowany był poprzez wzmacnianie kompetencji zawodowych oraz przeciwdziałanie wypaleniu zawodowemu osób realizujących zadania z zakresu przeciwdziałania przemocy w rodzinie

Osiągnięte rezultaty:

- a) Liczba pracowników poddanych różnym formom poradnictwa, wsparcia psychologicznego i superrewizji: 1 pracownik PCPR i 1 pracownik GOPS w Czeremsze.
- b) Ponadto PCPR zorganizowało: - udział kadr pomocy społecznej, Członków Zespołów Interdyscyplinarnych z terenu Powiatu Hajnowskiego nt.: „*poMoc*” a nie „*przeMoc*” *przeciwdziałanie przemocy w rodzinie wobec osób starszych i niepełnosprawnych* –

perspektywa prawna i psychologiczna oraz Sposoby motywowania osób stosujących przemoc do podjęcia współpracy. Udział w szkoleniu wzięło ponad 60 osób. Szkolenie przeprowadzone zostało przez przedstawicieli Komendy Wojewódzkiej Policji w Białymstoku.

- c) „*Wsparcie dziecka krzywdzonego*” szkolenie z zakresu przeciwdziałania przemocy w rodzinie, ze szczególnym uwzględnieniem dziecka. Termin: 23.05.2019 r., szkolenie skierowane było do osób prowadzących pieczę zastępczą na terenie powiatu, kadr pomocy społecznej, zorganizowane przy współpracy z Regionalnym Ośrodkiem Polityki Społecznej w Białymstoku⁵.

W każdej Gminie Powiatu Hajnowskiego funkcjonuje Zespół Interdyscyplinarny, w których pracują osoby świadome zjawiska przemocy, osoby posiadające odpowiednie kwalifikacje. Pracownik PCPR jest członkiem Zespołu Interdyscyplinarnego w Mieście Hajnówka.

W 2019 r. liczba posiedzeń Zespołów Interdyscyplinarnych wyniosła: 55, zmniejszyła się w stosunku do roku 2018 o 2 posiedzenia, natomiast liczba posiedzeń Grup Roboczych w 2019 r. wyniosła 263 i zwiększyła się o 49, to jest o ponad 22 %.

Liczba osób doznających przemocy w rodzinie w 2019 r. – 237, zmniejszyła się w stosunku do liczby osób dotkniętych przemocą w rodzinie w 2018 r. (268 os.) o 31 osób, co stanowi zmniejszenie o ok. 13 %. Natomiast liczba rodzin objętych procedurą „Niebieska karta” wzrosła w 2019 r. do liczby 206, co stanowi wzrost o 29 rodzin (ponad 16% do roku poprzedniego⁶). Powyższe dane statystyczne mogą świadczyć o podniesieniu świadomości i wiedzy środowiska lokalnego w obszarze przeciwdziałania przemocy w rodzinie, a także o zaangażowaniu społeczności w sprawy przeciwdziałania przemocy, co jest jednym z efektów do osiągnięcia przez realizację Programu.

Jednym z efektów wynikających z realizacji Programu jest także wzmocnienie i

⁵ Zgodnie z założeniami Programu, Członkowie Zespołów Interdyscyplinarnych uczestniczą w szkoleniach, które podnoszą ich umiejętności i kompetencje, co przekłada się na profesjonalne podejście do każdej sytuacji, w której miało miejsce stosowanie przemocy. Dzięki wspólnym szkoleniom następuje wymiana doświadczeń i zacieśnienie współpracy między instytucjami działającymi w sferze przeciwdziałania przemocy w rodzinie. Tym samym rośnie jakość usług świadczonych przez przedstawicieli instytucji realizujących zadania z zakresu przeciwdziałania pomocy w rodzinie.

⁶ Dane z Komendy Powiatowej Policji w Hajnówce.

upowszechnienie działań profilaktycznych w zakresie przeciwdziałania przemocy w rodzinie. Oprócz działań wyżej wskazanych, PCPR przy współudziale Aresztu Śledczego w Hajnówce organizuje spotkania Pracownika socjalnego z osobami osadzonymi w Areszcie Śledczym w Hajnówce. W 2019 r. odbyło się 1 spotkanie, na którym tematem omawianym było przeciwdziałanie przemocy w rodzinie, formy pomocy dla osób osadzonych i opuszczających zakłady karne. Ponadto, prowadzona jest również systematyczna współpraca PCPR z Komendą Powiatową Policji w Hajnówce w zakresie przekazywania informacji o osobach uwikłanych w przemoc domową.

W celu usprawnienia systemu pomocy rodzinom dotkniętym przemocą, oferowane są różne formy wsparcia, poradnictwo psychologiczne, prawne, medyczne, socjalne, zawodowe i rodzinne. Dostępność do skorzystania z pomocy specjalistów oceniana jest, jako dobra, każda osoba potrzebująca wsparcia otrzymuje pomoc na terenie Powiatu. Jednakże, usługi specjalistycznych ośrodków wsparcia dla ofiar przemocy w rodzinie prowadzone są na zlecenie Wojewody⁷.

Program Przeciwdziałania Przemocy w Rodzinie oraz Ochrony Ofiar Przemocy w Rodzinie na lata 2016-2021 finansowany jest w różnych formach i z wykorzystaniem wielu źródeł: środków własnych instytucji i organizacji zaangażowanych w jego realizację, budżetu państwa (zadania powiatu na realizację programu korekcyjno – edukacyjnego).

Z zebranych informacji wynika, iż poprzez wspólne działania wymienionych wyżej jednostek w 2019 r. realizowana była większość wyznaczonych Programem celów.

7.3. Sprawozdanie w zakresie realizacji zadań Powiatowego Programu Rozwoju Pieczy Zastępczej na lata 2018 – 2020

Podstawę prawną działań w zakresie pieczy zastępczej stanowi ustawa z dnia 9 czerwca 2011 r. o wspieraniu rodziny i systemie pieczy zastępczej (tj. Dz. U. z 2020 r., poz. 821). W świetle ustawy system pieczy zastępczej tworzą osoby, instytucje i działania,

⁷W województwie podlaskim funkcjonują dwa Specjalistyczny Ośrodek Wsparcia dla Ofiar Przemocy- w Kolnie i Suwałkach, źródło: <https://www.gov.pl/web/rodzina/baza-kontaktowa-specjalistyczne-osrodki-wsparcia-dla-ofiar-przemocy>.

których celem jest zapewnienie dzieciom czasowej opieki i wychowania w przypadkach niemożliwości sprawowania opieki i wychowania przez rodziców. Pieczę zastępczą organizuje powiat.

Ustawodawca wyróżnił dwie formy pieczy zastępczej: rodzinną pieczę zastępczą oraz instytucjonalną pieczę zastępczą. Rodzinną pieczę zastępczą tworzą rodziny zastępcze spokrewnione, rodziny zastępcze niezawodowe, rodziny zastępcze zawodowe oraz rodzinne domy dziecka. Rodziny zastępcze oraz rodzinny dom dziecka mogą być wspierane w szczególnie uzasadnionych sytuacjach przez rodziny pomocowe. Instytucjonalną pieczę zastępczą na terenie powiatu hajnowskiego tworzy placówka opiekuńczo-wychowawcza.

Ustawodawca w systemie pieczy zastępczej tworzy instytucję „organizatora rodzinnej pieczy zastępczej”, która odpowiada za wspieranie rodzin pełniących funkcję rodziny zastępczej oraz rodzinnego domu dziecka w zakresie prawidłowego wypełniania funkcji oraz za organizację i zapewnienie rozwoju rodzinnej pieczy zastępczej. Starosta Hajnowski zarządzeniem Nr 32/2011 z dnia 29 grudnia 2011 r. wyznaczył Powiatowe Centrum Pomocy Rodzinie w Hajnówce, jako organizatora rodzinnej pieczy zastępczej. Bezpośrednio zadania w zakresie wspierania osób sprawujących rodzinną pieczę zastępczą wykonują koordynatorzy rodzinnej pieczy zastępczej. W 2019 r. PCPR zatrudnił 3 koordynatorów, (dwóch koordynatorów pracowało przez cały rok trzeci koordynator zatrudniony został w połowie września 2019 r.), którzy wykonują swoją pracę w zadaniowym systemie czasu pracy, co umożliwia im dostosowanie się do indywidualnych potrzeb rodzin. W świetle art. 77 ust. 4 ustawy o wspieraniu rodziny i systemie pieczy zastępczej liczba rodzin zastępczych lub rodzinnych domów dziecka, która pozostaje pod opieką jednego koordynatora nie może przekroczyć 15.

Powiat Hajnowski w 2019 r. w ramach *Programu asystent rodziny i koordynator rodzinnej pieczy zastępczej na 2019 r.*, pozyskał dotację celową na dofinansowanie kosztów zatrudnienia koordynatorów rodzinnej pieczy zastępczej w wysokości 33 874,31zł.

7.3.1 Rodzinna piecza zastępcza

Rodzina zastępcza i rodzinne domy dziecka, jako rodzinne formy pieczy zastępczej, zapewniają czasową opiekę nad dzieckiem, które tymczasowo lub trwale jest pozbawione opieki rodziców biologicznych. Opieka w ramach rodziny zastępczej oraz rodzinnego domu dziecka jest ustanawiana postanowieniem sądowym. Do rodzinnych form pieczy zastępczej mogą trafić dzieci, których rodzicom została ograniczona, odebrana lub zawieszona władza rodzicielska. Ta forma opieki polega na wsparciu i kontroli sądu oraz organizatora rodzinnej pieczy zastępczej.

W omawianym okresie sprawozdawczym na terenie Powiatu Hajnowskiego funkcję rodziny zastępczej sprawowało 49 rodzin i 4 rodzinne domy dziecka. Na dzień 31 grudnia 2019 r. w powiecie hajnowskim funkcjonowało 47 rodzin zastępczych i 4 rodzinne domy dziecka, w których przebywało 92 dzieci, w tym 22 dzieci pochodzących z innych powiatów. Spośród wszystkich rodzin 38 pełniło funkcję rodziny zastępczej spokrewnionej (są to dziadkowie lub rodzeństwo dziecka) oraz 9 rodzin zastępczych niezawodowych (stanowionych przez wujostwo dziecka bądź osoby niespokrewnione z dzieckiem).

W 2019 r. zgodnie z postanowieniem Sądu umieszczono 17 dzieci w rodzinnej pieczy zastępczej na terenie Powiatu Hajnowskiego. Rodzinną pieczę zastępczą opuściło 8 dzieci i 3 osoby, które osiągnęły pełnoletność przebywając w pieczy zastępczej. Rozwiązanych zostało 4 rodziny zastępcze.

Sytuacja dzieci umieszczonych w rodzinach zastępczych jest omawiana na posiedzeniach zespołu do spraw oceny sytuacji dziecka, które odbywają się w miarę potrzeb, jednak nie rzadziej, niż co 3 miesiące w stosunku do dzieci poniżej 3 roku, a w przypadku dzieci starszych nie rzadziej, niż co 6 miesięcy. W skład zespołu wchodzi: rodzina zastępcza, rodzice dziecka, koordynator rodzinnej pieczy zastępczej, asystent rodziny bądź pracownik socjalny prowadzący pracę z rodziną biologiczną dziecka, przedstawiciel ośrodka adopcyjnego, przedstawiciel Poradni Psychologiczno – Pedagogicznej, przedstawiciel organizatora rodzinnej pieczy zastępczej. W razie potrzeby na posiedzenia zespołu zapraszane są także inne osoby znające sytuację dziecka i rodziny,

np. kurator, psycholog, pedagog szkolny. Zespół dokonuje oceny zasadności pobytu dziecka w pieczy zastępczej, o czym informowany jest sąd. W 2019 r. odbyło się 67 posiedzeń zespołu do spraw oceny sytuacji dziecka, podczas których omawiano sytuację dzieci przebywających w rodzinach zastępczych i sporządzono 110 tychże ocen.

W 2019 r. PCPR dokonało 17 ocen rodzin zastępczych pod względem predyspozycji do pełnienia powierzonej im funkcji oraz jakości wykonywanej pracy, opracowano 12 planów pomocy dziecku, sporządzono 96 opinii zasadności dalszego pobytu dziecka w pieczy oraz opracowano 11 sprawozdań dotyczących sytuacji rodziny i udzielanej i pomocy. Koordynatorzy rodzinnej pieczy zastępczej w 2019 r. 317 razy odwiedzili rodzinne formy pieczy zastępczej.

W świetle przepisów ustawy o wspieraniu rodziny i systemie pieczy zastępczej dzieci, które umieszczone są w rodzinnej pieczy zastępczej i posiadają uregulowaną sytuację prawną (rodzice zostali pozbawieni władzy rodzicielskiej), muszą zostać zgłoszone do ośrodka adopcyjnego. W 2019 r. do ośrodka adopcyjnego nie zgłoszono dzieci z uregulowaną sytuacją prawną przebywających w rodzinach zastępczych. Zespół pracujący podczas posiedzeń w sprawie sytuacji dzieci umieszczonych w pieczy zastępczej podjęła decyzję o braku kwalifikacji do przysposobienia ze względu na sytuację rodzinną i zdrowotną, a także silne więzi łączące je z krewnymi, u których przebywają w rodzinie zastępczej.

Rodziny zastępcze obejmuje się wsparciem koordynatora rodzinnej pieczy zastępczej. W 2019 roku 3 koordynatorów rodzinnej pieczy zastępczej zatrudnionych w PCPR objęło wsparciem łącznie 48 form rodzinnej pieczy zastępczej, w tym: 44 rodziny pełniące funkcję rodziny zastępczej, w których przebywało łącznie 95 wychowanków (dzieci i pełnoletnich wychowanków rodzin zastępczych), wobec których funkcję opiekuna usamodzielnienia pełni rodzina zastępcza lub koordynatorzy rodzinnej pieczy zastępczej.

Pracownicy PCPR utrzymują stałą współpracę z rodzinami zastępczymi, dostarczają wiedzy i wsparcia w zakresie rozwiązywania problemów wychowawczych i socjalnych, umożliwiają dostęp do poradnictwa specjalistycznego, informują o przysługujących uprawnieniach, na bieżąco monitorują sytuację i funkcjonowanie rodzin

oraz dzieci umieszczonych w rodzinnej pieczy zastępczej. Dla każdego dziecka umieszczonego w pieczy zastępczej sporządza się „Plan pomocy dziecku”. Plan ten jest tworzony we współpracy z rodziną zastępczą i asystentem rodziny, bądź pracownikiem socjalnym udzielającym wsparcia rodzicom dziecka. Ponadto koordynatorzy rodzinnej pieczy zastępczej przygotowują do sądu rodzinnego w imieniu organizatora rodzinnej pieczy zastępczej, nie rzadziej, niż co 6 miesięcy, informację o całokształcie sytuacji osobistej dziecka umieszczonego w rodzinie zastępczej oraz sytuacji rodziny dziecka, a także dokonują zgłoszenia dziecka z uregulowaną sytuacją prawną do ośrodka adopcyjnego.

Rodziny zastępcze z terenu powiatu mają możliwość udziału w szkoleniach, które wzmacniają ich kompetencje w zakresie sprawowania pieczy zastępczej nad dzieckiem. W 2019 r. przedstawiciele rodzinnej pieczy zastępczej skorzystać mogli z następujących szkoleń:

1. „Program wsparcia rodzin przeżywających trudności opiekuńczo -wychowawcze Odzyskać Dziecko” (prowadzący rdd i zatrudnieni pracownicy, kadry pieczy zastępczej i pomocy społecznej z terenu powiatu) 13.02.2020 r.
2. „Wsparcie dziecka krzywdzonego” szkolenie z zakresu przeciwdziałania przemocy w rodzinie, ze szczególnym uwzględnieniem dziecka 23.05.2019 r. skierowane do osób prowadzących pieczę zastępczą na terenie powiatu, kadr pomocy społecznej, zorganizowane przy współpracy z Regionalnym Ośrodkiem Polityki Społecznej w Białymstoku

Powiatowe Centrum Pomocy Rodzinie w Hajnówce z Fundacją Dialog i z Fundacją Wspierania Rodzin KORALE od dnia 01.01.2019 r. realizuje projekt pn. „Program wsparcia rodzin przeżywających trudności opiekuńczo wychowawcze ODZYSKAĆ DZIECKO”

Realizacja projektu obejmuje wsparcie kadry i wolontariuszy instytucji wsparcia rodziny i pieczy zastępczej oraz rodziców przeżywających trudności opiekuńczo-wychowawcze i ich dzieci.

Głównym celem projektu jest: podniesienie poziomu usamodzielnienia oraz

wydolności opiekuńczo – wychowawczej rodzin zagrożonych ubóstwem lub wykluczonych społecznie, wzrost wiedzy i kompetencji pracowników/wolontariuszy systemu wspierania rodziny i pieczy zastępczej z powiatu hajnowskiego, poprawa dostępu do wysokiej, jakości usług społecznych, w szczególności usług środowiskowych, opiekuńczych oraz usług wsparcia rodziny i pieczy zastępczej dla osób zagrożonych ubóstwem lub wykluczeniem społecznym. W powiecie hajnowskim od początku trwania projektu do programu zgłosiło się 6 rodzin z łączną liczbę dzieci 11.

PCPR w 2019 roku zapewniał rodzinom zastępczym dostęp do poradnictwa specjalistycznego kierując osoby zainteresowane do publicznych i niepublicznych placówek służby zdrowia, Poradni Psychologiczno-Pedagogicznej.

Rodzinie zastępczej na każde umieszczone dziecko przysługuje świadczenie na pokrycie kosztów jego utrzymania. Rodziny zastępcze, które pełniły tę funkcję przed dniem 1 stycznia 2012 r. miały możliwość otrzymywania comiesięcznej pomocy finansowej na podstawie przepisów dotychczasowych tj. ustawy o pomocy społecznej w wysokości od 40% do 80% kwoty podstawy wynoszącej 1647,00 zł (w zależności od wieku, stanu zdrowia dziecka), pomniejszoną o 50% dochodu dziecka bądź na podstawie ustawy o wspieraniu rodziny i systemie pieczy zastępczej w kwocie nie niższej niż 694,00zł w przypadku dziecka umieszczonego w rodzinie zastępczej spokrewnionej oraz nie niższej niż 1052,00 zł., w przypadku dziecka umieszczonego w rodzinie zastępczej zawodowej, niezawodowej lub rodzinnym domu dziecka. Rodziny zastępcze oraz rodzinne domy dziecka utworzone po 1 stycznia 2012 r. otrzymują świadczenie na podstawie ustawy o wspieraniu rodziny i systemie pieczy zastępczej. W 2019 r. udzielono takiej pomocy na łączną kwotę 875 208 zł., z czego kwota 291 416 zł. została sfinansowana, na podstawie zawartych porozumień, przez powiaty, i gminy powiatu hajnowskiego na terenie, których mieszkały dzieci przed umieszczeniem w rodzinnej pieczy zastępczej.

W omawianym okresie sprawozdawczym 9 dzieci pochodzących z Powiatu Hajnowskiego przebywało w 6 rodzinnych formach pieczy zastępczej (rodzinach zastępczych) na terenie innych powiatów. Wydatki na ten cel na podstawie zawartych porozumień wyniosły 128 078 zł.

Wszystkie osoby zgłaszające gotowość do pełnienia funkcji rodziny zastępczej bądź prowadzenia rodzinnego domu dziecka muszą zostać objęte badaniami psychologicznymi, które potwierdzają ich kompetencje do sprawowania rodzinnej pieczy zastępczej. Ponadto osoby pełniące m.in. funkcję rodziny zastępczej niezawodowej, czy prowadzące rodzinne domy dziecka. W 2019 r. psycholog zatrudniony w SP ZOZ w Hajnówce przeprowadził badania rodzinami zastępczymi oraz kandydatami na rodziny zastępcze i wydał stosowne opinie.

7.3.2. Instytucjonalna piecza zastępcza

Dziecko pozbawione częściowo lub całkowicie opieki rodzicielskiej może być umieszczone w placówce opiekuńczo-wychowawczej. Podstawą skierowania dziecka do placówki jest postanowienie sądu albo wnioski rodziców lub opiekunów prawnych. Placówka zapewnia dziecku całodobową opiekę i wychowanie oraz zaspokaja jego niezbędne potrzeby bytowe i rozwojowe. Zaspokojenie potrzeb dziecka następuje na poziomie obowiązującego standardu opieki i wychowania, określonego ustawami. Pobyt dziecka w placówce powinien mieć charakter przejściowy – do czasu powrotu dziecka do rodziny naturalnej lub umieszczenia w rodzinie adopcyjnej, ewentualnie w rodzinie zastępczej. Nie dla każdego dziecka przebywającego w placówce powrót do domu rodzinnego jest możliwy, nie wszystkie dzieci znajdują rodziny adopcyjne bądź rodziny zastępcze, dlatego zapewnienie opieki instytucjonalnej jest koniecznością. Dominującymi przyczynami umieszczenia dzieci w placówce są uzależnienia rodziców, w tym szczególnie alkoholizm, zrzeczenie się władzy rodzicielskiej, bezradność w kwestiach wychowawczych skutkująca demoralizacją małoletniego i nierealizowanie obowiązku szkolnego.

Na terenie Powiatu Hajnowskiego w 2019 r. funkcjonowała 1 Placówka Opiekuńczo – Wychowawcza Dom Dziecka im. Haliny Kopalińskiej w Białowieży typu socjalizacyjnego i interwencyjnego. Dom Dziecka zapewnia 30 miejsc, w ciągu 2019 roku było umieszczonych łącznie 30 dzieci, stan na 31.12.2019 r. -19 dzieci.

PCPR realizuje postanowienia sądu dotyczące umieszczenia dzieci w placówce opiekuńczo-wychowawczej i gromadzi dokumentację dotyczącą dziecka i rodziny. W

2019r. do Domu Dziecka w Białowieży skierowano łącznie 13 dzieci, w tym: 6 z powiatu hajnowskiego i 7 z innych powiatów.

Koszty utrzymania dzieci w placówkach opiekuńczo-wychowawczych pokrywa powiat właściwy ze względu na miejsce zamieszkania dziecka przed umieszczeniem w placówce.

W sprawie dzieci pochodzących z innych powiatów, umieszczonych w placówkach opiekuńczo-wychowawczych funkcjonujących na terenie powiatu hajnowskiego, zawarte zostały z właściwymi powiatami porozumienia dotyczące umieszczenia dziecka i wysokości wydatków na jego utrzymanie w placówce.

W roku 2019 r. Powiat Hajnowski zawarł 11 porozumień z niżej wymienionymi powiatami, które to ponosiły wydatki z tytułu pobytu swoich dzieci w Domu Dziecka w Białowieży tj.: Powiat grajewski; Powiat ostrowski; Powiat zambrowski; Miasto Łomża; Powiat żyrdowski; Powiat żuromiński; Powiat bielski na kwotę 549 795,16 zł.

W roku sprawozdawczym po rozwiązaniu rodziny zastępczej, 1 dziecko pochodzące z terenu powiatu hajnowskiego przez okres 2 tygodni przebywało w placówce opiekuńczo-wychowawczej na terenie innego powiatu. Powiat hajnowski z tego tytułu, na podstawie zawartego porozumienia, poniósł wydatki na pokrycie kosztów utrzymania tegoż dziecka w łącznej kwocie 1 656 zł.

Gminy z powiatu hajnowskiego, których dzieci umieszczone zostały po 1 stycznia 2012 roku w Domu Dziecka w Białowieży ponoszą częściowe wydatki z tego tytułu na zasadach podobnych, jak za dzieci umieszczone w rodzinnej pieczy zastępczej.

Tabela Wydatki narastająco od 01.01.2019 r. do 31.12.2019 r.

Lp.	Gmina	Liczba dzieci		Wpłaty za 2019 r.	Uwagi
		narastająco	stan na 31.12.1019 r.		
1	Miasto Hajnówka	6	5	88.436,65	- 2 dzieci umieszczonych w pieczy zastępczej przed 01.01.2012 r. - za 4 dzieci wnoszono odpłatność

3	Czeremcha	5	5	39.404,97	2 dzieci umieszczonych przed 01.01.2012 r. 3 Dzieci umieszczone po 01.01.2012 r.
4	Białowieża	4	2	7.352,90	3 dzieci umieszczonych przed 01.01.2012 r. 1 Dzieci umieszczone po 01.01.2012 r.
	Razem	15	12	135.194,52	

Sytuacja dzieci przebywających w placówkach opiekuńczo-wychowawczych jest omawiana na posiedzeniach zespołu do spraw okresowej oceny sytuacji dziecka. Posiedzenie zespołu zwołuje dyrektor placówki. W jego skład wchodzi m.in. rodzice dziecka, pracownicy placówki, asystent rodziny, bądź pracownik socjalny prowadzący pracę z rodziną dziecka, przedstawiciel organizatora rodzinnej pieczy zastępczej, przedstawiciel ośrodka adopcyjnego. Zespół dokonuje okresowej oceny sytuacji dziecka nie rzadziej, niż co 6 miesięcy, a w przypadku dziecka w wieku poniżej 3 lat nie rzadziej, niż co 3 miesiące. Wniosek dotyczący zasadności pobytu dziecka w placówce przekazywany jest do sądu.

Dodatek wychowawczy i dodatek do zryczałtowanej kwoty (500+)

Zgodnie z art. 80 ust.1a) ustawy z dnia 9 czerwca 2011 r. o wspieraniu rodziny i systemie pieczy zastępczej „*rodzinie zastępczej oraz prowadzącemu rodzinny dom dziecka do świadczenia (...) na każde umieszczone dziecko w wieku do ukończenia 18. roku życia przysługuje dodatek w wysokości świadczenia wychowawczego określonego w przepisach o pomocy państwa w wychowywaniu dzieci, zwany dalej dodatkiem wychowawczym*”.

Kwota wydatkowana na ten cel w 2019 r. wyniosła 394 370 zł. (824 Świadczeń). Dodatek otrzymało 49 rodzin zastępczych na 82 umieszczonych w nich dzieci.

Zgodnie z art. 113a ustawy z dnia 9 czerwca 2011 r. o wspieraniu rodziny i systemie pieczy zastępczej dodatek w wysokości świadczenia wychowawczego przysługuje na każde umieszczone dziecko w wieku do ukończenia 18. roku życia

przebywającym w placówce, na wniosek dyrektora placówki opiekuńczo-wychowawczej. W 2019 r. ze wsparcia skorzystało 21 dzieci na kwotę 49 555 zł. (101 świadczeń).

7.3.3. Realizacja rządowego programu „Dobry start”

Zgodnie z § 4 ust. 1 Rozporządzenia Rady Ministrów z dnia 30 maja 2018 r. w sprawie szczegółowych warunków realizacji rządowego programu „Dobry start” (Dz. U. z 2018 r., poz. 1061 ze zm.) rodzinom zastępczym i dyrektorom placówek opiekuńczo-wychowawczych przysługuje jednorazowe świadczenie dobry start w wysokości 300 zł w związku z rozpoczęciem roku szkolnego przez umieszczone dziecko. W ramach realizacji programu wypłacono rodzinnej pieczy zastępczej 69 świadczeń na kwotę 20.700 zł. i 16 świadczeń na dzieci umieszczone w placówce na kwotę 4 800 zł., 4 świadczenia wypłacone zostały usamodzielnianym wychowankom pieczy zastępczej na kwotę 1 200 zł.

7.3.4. Pomoc udzielana usamodzielniającym się wychowankom rodzin zastępczych i placówek opiekuńczo – wychowawczych.

Osoba, która osiągnęła pełnoletność w rodzinie zastępczej/rodzinnym domu dziecka oraz osoba pełnoletnia opuszczająca placówkę opiekuńczo-wychowawczą, obejmowana była pomocą mającą na celu jej życiowe usamodzielnienie i integrację ze środowiskiem przez pracę socjalną. Wychowankowie rodzin zastępczych i placówek opiekuńczo-wychowawczych, w zależności od daty rozpoczęcia procesu usamodzielnienia, obejmowani są wsparciem finansowym na podstawie ustawy o pomocy społecznej, bądź ustawy o wspieraniu rodziny i systemie pieczy zastępczej. Osobie usamodzielnianej przyznaje się pomoc:

- 1) na kontynuowanie nauki (526,00 zł miesięcznie),
- 2) na usamodzielnienie (jednorazowo od 1 735,00 zł do 6 939,00 zł),
- 3) na zagospodarowanie (jednorazowo do 4 941,00 zł, lub 1 577,00 zł, a w przypadku osoby legitymującej się orzeczeniem o umiarkowanym albo znacznym stopniu niepełnosprawności 3 154,00 zł.)

Podstawą przyznania świadczeń na usamodzielnienie jest indywidualny program usamodzielnienia podpisywany i realizowany przez osobą usamodzielnianą, opiekuna usamodzielnienia oraz kierownika powiatowego centrum pomocy rodzinie. Opiekunem usamodzielnienia może być osoba tworząca rodzinę zastępczą, prowadząca rodzinny dom

dziecka, koordynator rodzinnej pieczy zastępczej, pracownik socjalny powiatowego centrum pomocy rodzinie, osobą będącą w placówce opiekuńczo-wychowawczej albo regionalnej placówce opiekuńczo-terapeutycznej wychowawcą lub psychologiem, lub inna osoba wskazana przez osobę usamodzielnianą i zaakceptowana przez kierownika powiatowego centrum pomocy rodzinie powiatu właściwego do ponoszenia wydatków na finansowanie pomocy na kontynuowanie nauki i usamodzielnienie.

W 2019 r. udzielono pomocy na kontynuowanie nauki dla 15 usamodzielniających się wychowanków rodzin zastępczych na łączną kwotę 57.141 zł. (110 świadczeń). Dla 6 osób wypłacono pomoc na usamodzielnienie w łącznej kwocie 30.257 zł, a dla 2 osób pomoc na zagospodarowanie w wysokości 4.731 zł.

W ubiegłym roku 6 wychowanków placówek opiekuńczo-wychowawczych otrzymało pomoc na kontynuowanie nauki na łączną kwotę 27 107 zł (52 świadczenia), 3 osoby otrzymało pomoc na usamodzielnienie w wysokości 20 817 zł, 3 osoby pomoc na zagospodarowanie w kwocie 6308,00 zł.

Wychowankowie rodzin zastępczych i placówek obejmowani są wsparciem, w szczególności w formie pracy socjalnej, która ma na celu motywowanie do uzyskania wykształcenia odpowiadającego jego predyspozycjom i możliwościom, pomoc w uzyskaniu odpowiednich warunków mieszkaniowych i zatrudnienia. Osoby, które mają problemy w prawidłowym funkcjonowaniu w środowisku, objęte są permanentnym wsparciem opiekunów usamodzielnienia oraz mają możliwość korzystania z poradnictwa specjalistycznego.

Analiza prezentowanych danych w zakresie pomocy społecznej, rehabilitacji osób niepełnosprawnych, pieczy zastępczej i przeciwdziałania przemocy w rodzinie jest podstawą do następujących wniosków i prognoz obszarów objętych opracowaniem:

1. Pogłębiająca się tendencja spadku liczby mieszkańców powiatu i systematyczny wzrost osób w wieku poprodukcyjnym wraz ze starzeniem się społeczeństwa obligują do zwiększenia oferty skierowanej dla tej grupy osób w tym:
 - a) docelowego zwiększenie liczby miejsc oferowanych w domach pomocy społecznej w szczególności dla osób z zaburzeniami psychicznymi,

- b) dążenia do zaspokojenia potrzeb osób niepełnosprawnych środkami PFRON lub pozyskiwanymi z innych źródeł celem ułatwienia ich funkcjonowania w środowisku domowym.
2. Utrzymywanie się liczby osób pozostających bez pracy, w sytuacji szczególnej i długotrwale bezrobotnych prowadzi do pogłębiania trudnej sytuacji rodzin. Rozważyć należy możliwości i zasadności tworzenia Zakładu Aktywności Zawodowej, jako ogniwa stwarzającego szansę podjęcia aktywności zawodowej dla osób niepełnosprawnych w wieku aktywności zawodowej, CIS dla osób długotrwale bezrobotnych i innych inicjatyw wynikających z PAL i współpracy z PUP.
 3. Dla potrzeb specjalistycznych rodzin w kryzysach utrzymać należy realizowane działania poradnictwa specjalistycznego, prawnego oraz uruchomienie Ośrodka Interwencji Kryzysowej, jako zadanie własne wynikające z ustawy o pomocy społecznej.
 4. Niezbędna jest realizacja programów i projektów celowych skierowanych do rodziców przeżywających trudności opiekuńczo-wychowawcze, doświadczających przemocy, do osób niepełnosprawnych rodzin z dziećmi niepełnosprawnymi. Analizując poziom wykonywanych zadań, zakres realizacji zadań przypisanych dla samorządu powiatowego z zakresu ustawy o pomocy społecznej, ustawy o wspieraniu rodziny i systemie pieczy zastępczej, ustawy o przeciwdziałaniu przemocy w oraz uwzględniając stan zatrudnienia konieczne jest wzmocnienie kadrowe Powiatowego Centrum o specjalistów z zakresu: psycholog, prawnik, terapeuta rodzinny. Podjęcie powyższych decyzji wymagać będzie jednoczesnego zwiększenia powierzchni użytkowej w celu umożliwienia realizacji zwiększonego zakresu obowiązków.
 5. W kontekście szukania wspólnych rozwiązań potrzeb społecznych niezbędne jest kontynuowanie współpracy między instytucjami powiatowo-gminnymi i wsparcie rozwiązań kompleksowych w powiecie.

8. Przeciwdziałanie bezrobociu oraz aktywizacja lokalnego rynku pracy

Wsparcie osób bezrobotnych to jedno z kluczowych przedsięwzięć sprzyjające rozwojowi gospodarczemu. Powiatowy Urząd Pracy w Hajnówce dysponuje narzędziami mających na celu pomoc jak największej liczbie bezrobotnych.

8.1. Realizacja Powiatowego Programu promocji zatrudnienia oraz aktywizacji lokalnego rynku pracy na lata 2015-2020 stanowiący załącznik do uchwały Nr VII/42/15 Rady Powiatu Hajnowskiego z dnia 30 kwietnia 2015 r.

8.1.1. Zadania samorządu powiatu wynikające z art. 9 ust 1 i 2 ustawy z dnia 20 kwietnia 2004 r. o promocji zatrudnienia i instytucjach rynku pracy (Dz.U z 2019 r., poz. 1482)

W tym zakresie w 2019 r. :

- Zarejestrowanych zostało 1.700 osób, wyrejestrowanych 1.870 osób.
- Pracę podjęło 892 osoby.
- W ramach instrumentów rynku pracy łącznie zostało zaktywizowanych 499 osób bezrobotnych, w tym w ramach:
 - zatrudnienia subsydiowanego – 238 osób,
 - rozpoczęcia stażu – 174 osoby,
 - prac społecznie użytecznych – 84 osoby,
 - przyznano 3 bony szkoleniowe na sfinansowanie kosztów kursów.
- Urząd współpracował z 202 pracodawcami.
- Pozyskanych zostało 1.349 ofert pracy.
- Działaniami doradczymi objęto 297 osób.
- Przygotowanych zostało 1.542 indywidualnych planów działania.
- Zostało zarejestrowanych 506 oświadczeń dot. zamiaru powierzenia zatrudnienia cudzoziemcowi.
- W imieniu Starosty Hajnowskiego zostało wydanych 4.118 decyzji administracyjnych.
- Przyznanych zostało 80 dodatków aktywizacyjnych.
- Wydano:

- 1.581 zaświadczeń osobom bezrobotnym i poszukującym pracy w celu potwierdzenia okresów zarejestrowania, okresu i wysokości pobieranych świadczeń, w celu ubiegania się o pomoc w ośrodkach pomocy społecznej, przyznania dodatków mieszkaniowych i innych,
- 531 informacji (PIT-11),
- 792 roczne raporty składek społecznych i zdrowotnych.

Wnioski:

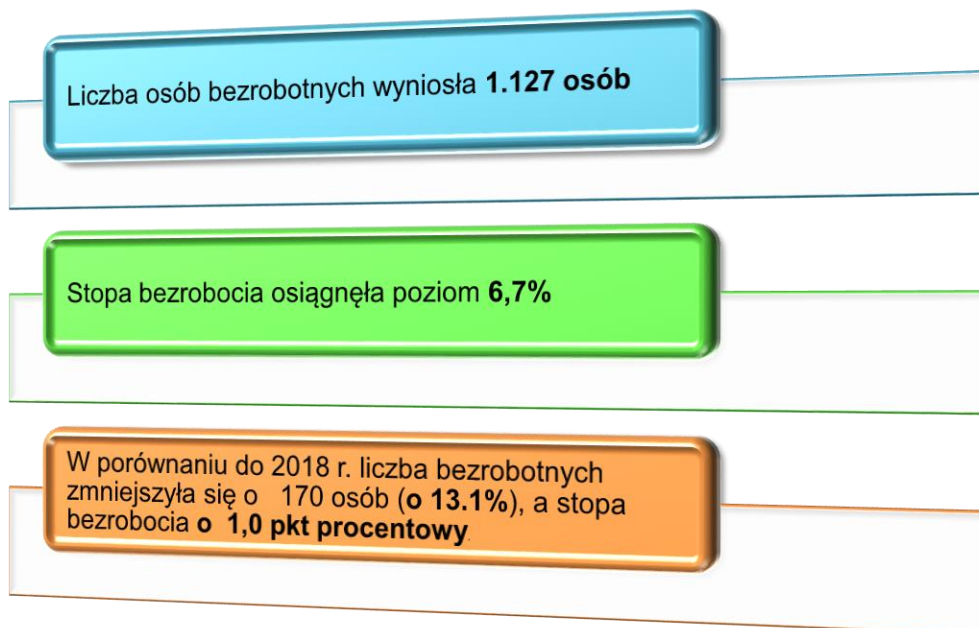

8.1.2. Realizowane projekty

Projekty realizowane w ramach Funduszu Pracy:

„Program aktywizacji zawodowej bezrobotnych niepełnosprawnych”.

Zaktywizowane zostały 22 osoby bezrobotne.

„Program staży w placówkach Agencji Restrukturyzacji i Modernizacji Rolnictwa”.

Zaktywizowane zostało 2 osoby.

„Program aktywizacji zawodowej dla osób bezrobotnych zamieszkujących na wsi”.

Zaktywizowanych zostało 45 osób bezrobotnych.

Tabela Stosowane formy zatrudnienia w poszczególnych programach przedstawia poniższa tabela:

Formy wsparcia	Programy aktywizacji zawodowej bezrobotnych			Razem
	niepełnospr.	ARiMR	zamieszk. na wsi	
Ogółem, w tym:	22	2	45	69
prace interwencyjne	8	x	5	13
roboty publiczne	9	x	25	34
środki na podj. dział. gosp.	x	x	1	1
staż	5	2	14	21

Projekty współfinansowane ze środków Europejskiego Funduszu Społecznego

a) Realizowane indywidualnie przez Powiatowy Urząd Pracy

1. „Aktywizacja osób młodych pozostających bez pracy w powiecie hajnowskim (V) w ramach Programu Operacyjnego Wiedza Edukacja Rozwój Działanie, 1.1. Wsparcie osób młodych pozostających bez pracy na regionalnym rynku pracy.

Zaktywizowanych zostało 101 osób

2. „Aktywizacja osób powyżej 30 roku życia w powiecie hajnowskim (V)” - projekt realizowany od 01.01.2019 r. do 31.12.2019 r. w ramach Regionalnego Programu Operacyjnego Województwa Podlaskiego Działania 2.1 Zwiększenie zdolności

zatrudnieniowej osób pozostających bez zatrudnienia oraz osób poszukujących pracy, przy wykorzystaniu aktywnej polityki rynku pracy oraz wspieranie mobilności zasobów pracy.

Zaktywizowanych zostało 87 osób.

Formy wsparcia	„Aktywizacja osób młodych pozostających bez pracy w powiecie hajnowskim (V)”	„Aktywizacja osób powyżej 30 roku życia w powiecie hajnowskim (V)”	Razem
Ogółem, w tym:	101	87	188
prace interwen.	17	32	49
środki na podj. dział. gosp.	8	8	16
refundacja kosztów zatrudnienia	3	1	4
bon na zasiedlenie	9	x	9
staż	64	46	110

b) Realizowane z parterem zewnętrznym

1. „Liderzy kooperacji” realizowany w ramach Programu Operacyjnego Wiedza, Edukacja, Rozwój (POWER) na lata 2014-2020, współfinansowany ze środków EFS wykonywany w partnerstwie z: Gminnym Ośrodkiem Pomocy Społecznej w Narewce, Szkołą Podstawową w Narewce, Gminnym Ośrodkiem Kultury w Narewce, Samodzielnym Publicznym Ośrodkiem Zdrowia w Narewce, Posterunkiem Policji w Narewce, Agroturystycznym Stowarzyszeniem Puszcza Białowieska w Narewce, Stowarzyszeniem Storczyk w Michnówce, Poradnią Psychologiczno-Pedagogiczną w Hajnówce, Specjalnym Ośrodkiem Szkolno-Wychowawczym w Hajnówce, Warsztatem Terapii Zajęciowej w Hajnówce,

Powiatowym Centrum Pomocy Rodzinie w Hajnówce i Powiatowym Urzędem Pracy w Hajnówce.

Realizacja projektu przyczyni się do udoskonalenia współpracy międzyinstytucjonalnej oraz wypracowania Modelu, który umożliwi efektywne i profesjonalne postępowania w procesie pomocy osobom i rodzinom, pozostającym w trudnej życiowej sytuacji, na terenie gminy Narewka i powiatu.

2. "Regionalne Innowacje Społeczne – Centra Integracji Społecznej województwa podlaskiego" nr RPPD.07.01.00-IZ.00-20-002/18 Oś priorytetowa VII. Poprawa spójności społecznej, Działanie 7.1 Rozwój działań aktywnej integracji dofinansowanego ze środków Unii Europejskiej w ramach Regionalnego Programu Operacyjnego Województwa Podlaskiego na lata 2014-2020.

Lider projektu: Miasto Łomża

Partner: Powiat Hajnowski

Realizator: Fundacja Forum Inicjatyw Rozwojowych

Okres realizacji projektu: 01.04.2019 – 31.03.2022

Centrum Integracji Społecznej to jednostka zajmująca się reintegracją zawodową i społeczną. Intencją działalności CIS jest pomoc osobom zagrożonych ubóstwem lub wykluczeniem społecznym – projekt skierowany jest do osób niepełnosprawnych, osób bezrobotnych, w tym bezrobotnych długotrwale bez względu na wiek, płeć czy niepełnosprawność – idea projektu opiera się na zasadach zrównoważonego rozwoju, równości szans i niedyskryminacji. Głównym celem projektu jest zwiększenie do 31 marca 2022 r. aktywności społecznej i zawodowej osób zagrożonych ubóstwem lub wykluczeniem społecznym, pozostających bez zatrudnienia, zamieszkujących na terenie województwa podlaskiego, poprzez usługi reintegracji społeczno-zawodowej świadczonej przez powstałe na terenie siedmiu partnerów projektu Centra Integracji Społecznej (CIS). Zajęcia w Centrum Integracji Społecznej mają za zadanie wzmocnić kompetencje społeczne i zawodowe Uczestników. Zajęcia w CIS mają odbywać się codziennie 5 dni w tygodniu, uczestnikom zapewnione zostanie wyżywienie, materiały szkoleniowe, a za udział w zajęciach organizowanych w ramach CIS (tj. w szkoleniach i warsztatach

służących osobistemu rozwojowi) przysługiwać będzie m.in. zasiłek integracyjny, ubezpieczenie. Działalność Centrum Integracji Społecznej w Hajnówce w 2019 r. skupiła się na rekrutacji uczestników do projektu. W wyniku rekrutacji do projektu zakwalifikowano 20 uczestników.

8.2. Projekty realizowane w Powiecie Hajnowskim w ramach partnerstwa z podmiotami zewnętrznymi

8.2.1. „Szansa w integracji II”

Termin realizacji: 01.08.2018 r.- 31.01.2020, całkowita wartość projektu: 1 374 686,83 zł, kwota dofinansowania z Regionalnego Programu Operacyjnego Województwa Podlaskiego, Europejskiego Funduszu Społecznego, działanie 7.1 Rozwój działań aktywnej integracji: 1 305 717,47 zł.

Projekt realizowany jest przez Fundację Okno na Wschód z Białegostoku w partnerstwie z Powiatem Hajnowskim oraz Gminą Miejską Hajnówka. Projekt ma na celu reintegrację społeczno-zawodową 50 osób - podopiecznych MOPS w Hajnówce i bezrobotnych zarejestrowanych w Powiatowym Urzędzie Pracy oraz wsparcie środowiskowe dzieci z ich otoczenia. Zrekrutowani uczestnicy projektu otrzymali bezpłatnie wsparcie w zakresie aktywizacji społecznej i zawodowej, w ramach czterech bloków zadaniowych, tj. integracja społeczna, integracja zawodowa, pośrednictwo pracy, staże zawodowe ze stypendium stażowym. Uczestnicy pracowali w grupach wsparcia obejmujących zajęcia psychologiczno-pedagogiczne, w tym warsztaty rozwiązywania problemów, warsztaty radzenia sobie z negatywnymi emocjami oraz wsparcie psychologa – grupowe i indywidualne. Poza opieką psychologiczną, beneficjenci otrzymali pomoc mającą na celu poprawę swojej sytuacji zawodowej. Integracja zawodowa objęła indywidualne wsparcie doradcze, warsztaty z technik poszukiwania pracy, szkolenia zawodowe podnoszące kwalifikacje, pośrednictwo pracy oraz staże zawodowe ze stypendium stażowym.

Szerokie spectrum działań podejmowanych w ramach projektu pozwoliło uczestnikom odnaleźć się na rynku pracy oraz uwierzyć we własne możliwości.

9. Ochrona zdrowia

9.1. Realizacja Narodowego Programu Zdrowia na lata 2016-2020 w 2019 r.

Celem strategicznym Narodowego Programu Zdrowia na lata 2016 – 2020 jest zmniejszenie nierówności społecznych w zdrowiu, wydłużenie życia, poprawa zdrowia i związanej z nim jakości życia ludności. W związku z tym powiat hajnowski w 2019 r. przeprowadził następujące działania profilaktyczne skierowane do mieszkańców :

- 1) W ramach *Programu ograniczania zdrowotnych następstw palenia tytoniu*:
 - zorganizowano akcję profilaktyczną w szkołach. Akcja polegała na przebadaniu młodzieży, na zawartość tlenu węgla i karboksyhemoglobiny w wydychanym powietrzu przy użyciu smokolayzera;
 - Przeprowadzono Powiatowy Konkurs wiedzy pt. „Czy Palenie Szkodzi” skierowany do uczniów ze szkół ponadpodstawowych;
- 2) Wygłaszano prelekcje w szkołach o szkodliwości palenia tytoniu a w szczególności informowano o nieodwracalnych skutkach palenia papierosów elektronicznych – działanie zrealizowane przez szkolne pielęgniarki i Powiatową Stację Sanitarno – Epidemiologiczną w Hajnówce;
- 3) W ramach Światowego Tygodnia Jaskry zrealizowano inicjatywę skierowaną do gabinetów okulistycznych, polegającą na bezpłatnych badaniach przesiewowych w kierunku jaskry – badanie mógł wykonać każdy zainteresowany w Poradni Okulistycznej;
- 4) W partnerstwie z Powiatową Stacją Sanitarno – Epidemiologiczną w Hajnówce przeprowadzono Powiatowy Konkurs Wiedzy o AIDS/HIV - konkurs skierowany był do uczniów szkół średnich;
- 5) W partnerstwie z Powiatową Stacją Sanitarno – Epidemiologiczną w Hajnówce oraz Oddziałem Rejonowym PCK w Hajnówce przeprowadzono Ogólnopolską Olimpiadę Promocji Zdrowego Stylu Życia PCK;
- 6) Podejmowano działania dotyczące nowotworów piersi. Pielęgniarki szkolne w szkołach ponadpodstawowych prowadziły zajęcia profilaktyczno – edukacyjne na fantomach piersi udostępnianych przez Starostwo Powiatowe;

- 7) Przeprowadzono pogadanki dotyczące zagrożeń wynikających z używania środków odurzających, substancji psychoaktywnych, zdrowego odżywiania, aktywności fizycznej, wychowania w duchu tolerancji dla osób niepełnosprawnych i chorych;
- 8) W ramach współpracy ze szkolnymi kołami PCK organizowane są akacje poboru krwi od honorowych krwiodawców. Spotkania były połączone z pozyskiwaniem dawców do Banku Dawców Szpiku, prowadzono również działania oświatowo – promocyjne w celu rozpowszechniania idei honorowego krwiodawstwa;
- 9) W 2019 r. przystąpiono do ogólnopolskiego programu profilaktyki czerniaka. Współpraca z kliniką Gastroenterologii Onkologicznej w Centrum Onkologii w Warszawie polegała na przeprowadzeniu w szkołach ponadpodstawowych programu profilaktycznego w kierunku wykrywalności czerniaka – finalnie akcja informacyjna objęła ok. 140 uczniów;
- 10) Podczas pikników i imprez masowych (m.in. Festyn Zdrowia) przeprowadzano szereg konkursów profilaktycznych i prozdrowotnych - mierzenie poziomu cukru, cholesterolu, określanie pomiaru BMI;
- 11) Zgodnie z Rozporządzeniem Rady Ministrów z dnia 8 lutego 2017 r. w sprawie Narodowego Programu Ochrony Zdrowia Psychicznego na lata 2017 – 2022, opracowano i udostępniono „Informator Ochrony Zdrowia Psychicznego w Powiecie Hajnowskim”. Informator w wersji papierowej był dostępny w Urzędzie, w wersji online – na stronie internetowej Starostwa Powiatowego oraz gmin powiatu;
- 12) Opracowano „Poradnik Pacjenta online” zawierający profilaktyczne nowinki, przydatne adresy i telefony, usługi on – line oraz uniwersalne zasady zdrowego trybu życia. Poradnik jest dostępny na stronie internetowej Starostwa Powiatowego, został również rozpowszechniony za pośrednictwem stron internetowych gmin powiatu;
- 13) W związku z wejściem w 2019 r. ustawy o opiece zdrowotnej nad uczniami, Starostwo Powiatowe w Hajnówce podpisało porozumienia z lekarzami stomatologami na świadczenie usług stomatologicznych i tym samym zapewniono

bezpłatną opiekę stomatologiczną wszystkim uczniom szkół prowadzonych przez powiat;

- 14) W 2019 r podjęto działania zmierzające do zwiększenia zatrudnienia pielęgniarek w hajnowskim szpitalu (zobacz 9.2 Program stypendialny....).

W 2019 r. w zakresie promocji i ochrony zdrowia Starostwo Powiatowe w Hajnówce dofinansowało zadania jak niżej:

1	Zarząd Rejonowy Polskiego Czerwonego Krzyża w Hajnówce	Zakup 70 Nagród dla młodzieży honorowo oddającej krew	1800,00 zł.
4	Starostwo Powiatowe oraz Powiatowy Inspektor Sanitarny w Hajnówce	Profilaktyka prozdrowotna, Powiatowy Konkurs „Czy Palenie Szkodzi”	200,00 zł
5	Starostwo Powiatowe	Powiatowy Konkurs „Wiedzy o AIDS”	400,00 zł.
6	Zarząd oddziału rejonowego Polskiego czerwonego Krzyża	„Motocykliści Ludziom”	350,00 zł.
8	Polski Czerwony Krzyż oddział w Hajnówce	Ogólnopolska Olimpiada Promocji Zdrowego Stylu Życia PCK	300, 00 zł
10	Stowarzyszenie Morsów Hajnowskich	Spotkanie promujące Powiat	300,00 zł.
11	Powiatowa Komenda Policji	Powiatowy Konkurs „Nasze Bezpieczeństwo 2018”	200,00 zł.
12	Parafia Podwyższenia Krzyża,	„Piknik Rodzinny”	2000,00 zł.
13	Hajnowskie stowarzyszenie Abstynentów i Rodzin „DĄB”	Obchody 25-lecia Powstania Stowarzyszenia	300,00zł.
RAZEM			5 550,00

9.2. Program stypendialny dla studentów kierunków pielęgniarstwa i położnictwa



Od roku akademickiego 2019/2020 studenci z Powiatu Hajnowskiego, którzy zdecydowali się na studia na kierunkach pielęgniarstwa i położnictwa mogą liczyć na wsparcie. Uchwała Rady Powiatu Nr VI/56/19 z dnia 27 czerwca 2019 r. określiła zasady przyznawania stypendium studentom kształcącym się na kierunkach pielęgniarstwa i położnictwa. Stypendium jest wypłacane przez okres 9 miesięcy w danym roku akademickim. Rekrutacja do programu stypendialnego rozpoczęła się 13 września 2019 r. (Uchwałą Zarządu Powiatu Nr 32/63/19), została zakończona z dniem 31 października 2019 r. Wszystkie wnioski ubiegających się o stypendium zostały pozytywnie zaopiniowane przez Zarząd Powiatu Hajnowskiego, wsparcie otrzymało 13 osób. Studenci, którzy zdecydowali się ubiegać o stypendium, a następnie podpisali umowę, otrzymują miesięcznie 600 zł netto. Po ukończeniu nauki przyszli pielęgniarze/pielęgniarki lub położne zostaną zatrudnieni w wymiarze pełnego etatu pracy w hajnowskim szpitalu – zobowiązanie do podjęcia zatrudnienia w hajnowskiej placówce to jeden z warunków umowy. Inwestycja realizowana jest w ramach porozumienia z Urzędem Miasta Hajnówka. Wartość programu w 2019 r. to 23 400,00 zł, w 2019 r. z budżetu powiatu wydatkowano na ten cel 11 700,00 zł, wartość dotacji z budżetu Miasta Hajnówka to także 11 700,00 zł.

9.2. Samodzielny Publiczny Zakład Opieki Zdrowotnej w Hajnówce

9.2.1. Szpital w 2019 r. – charakterystyka

 **SP ZOZ W HAJNÓWCE**

 **15 oddziałów szpitalnych**

 **opieka długoterminowa (Zakład Pielęgnacyjno – Opiekuńczy, Zakład Opiekuńczo – Leczniczy, Pododdział Medycyny Paliatywnej)**

 **34 poradnie specjalistyczne (w tym Geriatryczna, funkcjonująca od 01.08.2019 r.)**

 **podstawowa opieka zdrowotna (dwie Przychodnie Rejonowe w Hajnówce, Gminne Ośrodki Zdrowia w: Narwi, Narewce, Białowieży, Czeremsze i Dubiczach Cerkiewnych oraz Wiejskie Ośrodki Zdrowia w Siemianówce i Nowoberezowie)**

 **nocna i świąteczna opieka zdrowotna**

 **diagnostyka: Medyczne Laboratorium Diagnostyczne oferujące pełny zakres badań laboratoryjnych, Pracownia Ultrasonografii, Pracownia Rentgenodiagnostyki**

 **Szkoła Rodzenia**

Rocznie szpital wykonuje

ponad 12 tys. hospitalizacji

ponad 3,5 tys. zabiegów operacyjnych

365 tys. badań diagnostycznych (laboratoryjnych, RTG, USG)

 **21 004 472, 81 zł na inwestycje w 2019 r.**

 **Szpital w "Złotej setce" najlepszych szpitali w Polsce** 👍 🏆

9.2.2. Profilaktyka

Samodzielny Publiczny Zakład Opieki Zdrowotnej w Hajnówce realizuje programy profilaktyczne finansowane przez Narodowy Fundusz Zdrowia. W 2019 roku w ramach profilaktyki chorób nowotworowych przebadano:

- **766 kobiet** w ramach programu profilaktyki raka szyjki macicy
- **102 pacjentów** w ramach programu profilaktyki chorób układu krążenia
- **180 pacjentów** w ramach programu profilaktyki gruźlicy

9.2.3. Inwestycje

W 2019 r. Samodzielny Publiczny Zakład Opieki Zdrowotnej w Hajnówce kontynuował projekty inwestycyjne ukierunkowane na rozbudowę i modernizację infrastruktury budowlano – technicznej Zakładu, które współfinansowane były ze środków pomocowych europejskich funduszy strukturalnych. Inwestycje miały na celu modernizację i wprowadzenie innowacyjnych rozwiązań w celu zwiększenia dostępności do usług medycznych świadczonych przez hajnowski szpital. W 2019 r. hajnowski szpital po raz kolejny może poszczycić się rozmachem inwestycyjnym. W ubiegłym roku kontynuowano następujące przedsięwzięcia:

1) *Centrum Zdrowia Psychicznego*

Pilotaż centrów zdrowia psychicznego stanowi realizację Narodowego Programu Ochrony Zdrowia Psychicznego. Polega on na przeniesieniu ciężaru opieki psychiatrycznej z leczenia stacjonarnego do środowiska lokalnego. Pilotaż jest finansowany przez Narodowy Fundusz Zdrowia. Prawidłową jego realizację nadzoruje i koordynuje Minister Zdrowia przy pomocy Biura ds. Pilotażu. Program pilotażowy jest realizowany od 1 lipca 2018 r., a jego zakończenie planowany jest na 30 czerwca 2021r.

Centrum Zdrowia Psychicznego w Hajnówce jest odpowiedzialne za udzielanie wszystkim potrzebującym z rejonów powiatów: hajnowskiego, bielskiego i siemiatyckiego kompleksowej pomocy psychiatrycznej, w warunkach stacjonarnych (Oddział Psychiatryczny z 27 łózkami), dziennych (Oddział Psychiatryczny z 8 miejscami), ambulatoryjnych (poradnia zdrowia psychicznego) oraz leczenia środowiskowego (domowego) w ramach, której pacjent oraz jego rodzina może uzyskać wsparcie lekarza i psychologa, terapeuty środowiskowego w warunkach domowych.

2) *Przebudowa z rozbudową Centrum Zdrowia Psychicznego SPZOZ w Hajnówce.*

Inwestycja realizowana w ramach Regionalnego Programu Operacyjnego Województwa Podlaskiego na lata 2014 – 2020.

Wartość projektu – 9.359.577,76 zł, dofinansowanie - 6.799.999,99 zł, kwota wydatkowana w 2019r. - 4 818 884,93 zł.

Cele projektu:

- przebudowa i rozbudowa kompleksu pomieszczeń, w których znajdują się Izba Przyjęć, Oddział Psychiatryczny, Oddział Psychiatryczny Dzienny, Poradnia Zdrowia Psychicznego, Zespół Leczenia Środowiskowego, Punkt Zgłoszeniowo Konsultacyjny, Izba Przyjęć
- zakup aparatury medycznej i specjalistycznego wyposażenia
- zakup i montaż nowoczesnych zabezpieczeń w celu zapewnienia bezpieczeństwa Pacjentom oraz personelowi medycznemu.

Przedsięwzięcie jest kontynuowane w 2020 r.

3) Poprawa jakości, efektywności i dostępu do świadczeń opieki zdrowotnej w zakresie: chirurgii ortopedyczno-urazowej, laparoskopowej i klasycznej oraz intensywnej terapii poprzez modernizację, przebudowa i doposażenie Bloku Operacyjnego i Oddziału Anestezjologii i Intensywnej Terapii SPZOZ w Hajnówce

Projekt realizowany w ramach Regionalnego Programu Operacyjnego Województwa Podlaskiego na lata 2014 – 2020

Wartość projektu – 9.754.555,94 zł, dofinansowanie: 6.514.216,06zł, kwota poniesiona w 2019 r. - 9 291 551,03 zł.

W ramach projektu:

- wykonano prace budowlane,
- zakupiono aparaturę medyczną i specjalistyczne wyposażenie,
- zwiększono na Oddziale Anestezjologii i Intensywnej Terapii liczbę łóżek z 4 do 5, związku z czym niezbędne było wykonanie prac budowlanych w celu powiększenia przestrzeni Oddziału,
- zakupiono dodatkowy stół operacyjny do Bloku Operacyjnego, który pozwala na operowanie pacjentów o wadze do 350 kg.

Projekt został zakończony w 2019 r.



- 4) *„Godna jesień życia” – poprawa jakości opieki długoterminowej świadczonej na bazie ZOL Szpitala w Hajnówce oraz w środowisku życia pacjentów poprzez inwestycje w specjalistyczny sprzęt medyczny i wyposażenie”*

Projekt realizowany w ramach Regionalnego Programu Operacyjnego Województwa Podlaskiego na lata 2014 – 2020

Wartość projektu – 797 689,80 zł, dofinansowanie: 668 852,37 zł.

Projekt realizowany w roku 2019r. W ramach przedsięwzięcia „Godna jesień życia” zakupiono sprzęt i aparaturę medyczną na potrzeby Zakładu Opiekuńczo – Leczniczego. Na liście zakupów znalazła się infrastruktura medyczna wspomagająca leczenie oraz ratująca życie jak defibrylator, respirator, kardiomonitor, aparaty EKG, pompy infuzyjne oraz oprzyrządowanie ułatwiające pielęgnację m.in. podnośnik transportowo – kąpielowy, łóżka, materace przeciwodleżynowe i wanna pielęgnacyjna.

W ramach projektu utworzono także wypożyczalnię specjalistycznego sprzętu, który ułatwi opiekę w warunkach domowych, poprawiając jakość życia pacjentów. Na ten cel szpital wydał ok. 53 tys. zł.

Oferta Zakładu Opiekuńczo-Leczniczego przy SP ZOZ w Hajnówce skierowana jest do osób wymagających całodobowej specjalistycznej opieki, pielęgnacji i rehabilitacji, a które ze względu na stan zdrowia nie powinny leżeć w szpitalu. Celem działalności ZOL jest przywrócenie pacjentowi możliwie jak największej sprawności fizycznej oraz psychicznej, co w przyszłości pozwoli mu na samodzielne funkcjonowanie w warunkach domowych. Pacjenci w ramach ZOL mają zagwarantowaną całodobową opiekę lekarza.

5) Wyposażenie Pracowni Rentgenodiagnostyki w nowoczesną aparaturę medyczną w celu poprawy jakości badań diagnostycznych oraz zwiększenia wykrywalności chorób nowotworowych we wczesnym stadium rozwoju

Projekt realizowany w ramach Regionalnego Programu Operacyjnego Województwa Podlaskiego na lata 2014 – 2020.

Wartość projektu – 1 092 649,31, dofinansowanie: 712 962,27 zł.

Projekt polegał na wymianie aparatu RTG na bardziej zaawansowany technologicznie oraz zakupem serwera do archiwizacji i dystrybucji obrazów medycznych, a także niezbędnych pracach adaptacyjnych, wynikających z konieczności dostosowania pomieszczeń do użytkowania aparatu RTG. Zakupiona nowoczesna aparatura służy diagnostyce chorób nowotworowych. Projekt został zrealizowany w 2019 r.

Reasumując, aktywność szpitala w zakresie pozyskiwania funduszy na inwestycje spowodowała, że do powiatu hajnowskiego trafiło 14 696 030, 69 zł funduszy zewnętrznych (wartość dotacji dla wszystkich powyższych Programów). Łączna wartość inwestycji realizowanych lub zakończonych w 2019 r. to 21 004 472, 81 zł.

Przedsięwzięcia realizowane w 2019 r. wpisują się w bogaty wachlarz projektów, jakie zostały zrealizowane w SP ZOZ na przestrzeni ostatnich kilku lat. SP ZOZ w Hajnówce aktywnie pozyskując fundusze, sukcesywnie poszerza swoją ofertę medyczną oraz podnosi jakość świadczeń, co znajduje odzwierciedlenie w przyznanych wyróżnieniach. W 2019 r. po raz kolejny hajnowski SP ZOZ zakwalifikował się do

„złotej setki” najlepszych szpitali w Polsce, wg rankingu „Bezpieczny szpital” przygotowanego przez Centrum Monitorowania Jakości w Ochronie Zdrowia i firmę doradczą Idea Trade. Hajnowski szpital zajął 25 miejsce w Polsce i drugie w województwie podlaskim. Ponadto, szpital może pochwalić się Certyfikatem Zarządzania Jakością ISO, certyfikatem akredytacyjnym przyznanym jest przez Ministra Zdrowia oraz tytułem „Szpitala Przyjaznego Dziecku”.

10. Ochrona Praw Konsumenta

Podstawowym zadaniem Powiatowego Rzecznika Konsumentów jest udzielanie bezpłatnych porad oraz informacji konsumentom. Świadczenie pomocy odbywa się osobiście, telefonicznie oraz drogą e-mail.

W 2019 r. Powiatowy Rzecznik Konsumentów świadczył usługi na rzecz konsumentów z terenu Powiatu Hajnowskiego. W ramach swoich obowiązków służbowych Rzecznik:

- udzielił 503 porady prawne w zakresie ochrony interesów konsumentów (osobiście i telefonicznie);
- występował 90 razy do przedsiębiorców, w sprawach które wpłynęły pisemnie o udzielenie wyjaśnień bądź interwencji;
- pięciokrotnie udzielił pomocy przy postępowaniu sądowym.

Sprawy dotyczyły:

- Pierwsza grupa spraw: odstąpienia od umowy od tzw. pokazów zdrowotnych odbywających się poza siedzibą przedsiębiorcy, spraw finansowych i ubezpieczeniowych, usług pocztowych i kurierskich, spraw telekomunikacyjnych, transportowych, turystycznych, energetycznych, edukacyjnych.
- Druga grupa spraw: umowy sprzedaży wadliwego towaru i dotyczyły takich produktów jak meble i artykuły wyposażenia wnętrz, urządzenia gospodarstwa domowego: artykuły żywnościowe, odzież i obuwie, samochody, kosmetyki, artykuły rekreacyjne, zabawki i inne.
- Trzecia grupa spraw: problemy związane z niewykonaniem lub nienależytym wykonaniem usług pod względem ich jakości i terminowości. W przypadku źle wykonanej usługi sprawy dotyczyły: rynku nieruchomości, utrzymania domu, naprawy obuwia, konserwacji i naprawy pojazdów.
- Wiele problemów konsumenckich związanych jest również z dziedziną usług finansowych. Zgłaszane problemy dotyczą różnorodnych produktów bankowych takich jak: kredyty konsumenckie, w tym kredyty na zakup towarów i usług.

W/w sprawach udzielano informacji o obowiązującym stanie prawnym i przysługujących konsumentom prawach. Kierowano wystąpienia do przedsiębiorców, przeprowadzano mediacje bezpośrednio, bądź udzielano pomocy w skierowaniu sprawy na drogę sądową. Trzeba podkreślić, że znaczna część konsumentów potrzebuje pomocy w całym procesie postępowania reklamacyjnego. Dlatego też Rzecznik służy pomocą nie tylko w zakresie fachowej informacji, ale również pomaga redagować pisma, poczynając od napisania zgłoszenia dotyczącego niezgodności towaru z umową, poprzez procedurę reklamacyjną, aż do postępowania sądowego

Reasumując, w 2019 r. przeważająca część wystąpień Rzecznika zakończyła się powodzeniem a argumenty zawarte w wystąpieniach zostały przez przedsiębiorców uznane za zasadne.

W 2019 r. Rzecznik realizował kampanię informacyjną "Konsumentom - wybieraj świadomie", zorganizowaną przez Starostę Hajnowskiego. Projekt miał na celu zwiększenie świadomości konsumentów w zakresie przysługujących praw. Filarami kampanii były trzy hasła:

1. *Znam przepisy prawa* – w ramach kampanii informowano o źródłach przepisów prawa oraz dokonano ich interpretacji.
2. *Czytam zawierane umowy* – w ramach kampanii uczulano konsumentów na powagę konsekwencji prawnych wynikających z konsumenckiej niefrasobliwości, jaką jest nieczytanie umów.
3. *Korzystam z pomocy* – w serwisie powiat.hajnowka.pl uruchomiono podstronę <http://powiat.hajnowka.pl/konsument> zawierającą prawne ABC: wzory pism, przydatne linki oraz liczne tematyczne artykuły, poruszające problematykę, z którą najczęściej zgłaszają się konsumenci.

W ramach kampanii zrealizowano następujące działania edukacyjne:

- 1) Starostwo Powiatowe w Hajnówce opracowało i wydało ulotkę zawierającą siedem najważniejszych zasad świadomego wyboru. Materiały promocyjne zostały rozdysponowane za pośrednictwem Urzędów Gmin w ilości ok. 200 szt. dla każdej z gmin. Ulotka jest dostępna w siedzibie Urzędu oraz w wersji online.

- 2) Cykl porad eksperckich poruszających najpopularniejsze zagadnienia z zakresu praw konsumenta, systematycznie publikowany w lokalnej prasie - na łamach samorządowej „Gazety Hajnowskiej”, w serwisach internetowych samorządów z terenu Powiatu Hajnowskiego oraz strony internetowej Starostwa.
- 3) W ramach porozumienia z Urzędem Komunikacji Elektronicznej w 2019 r. w szkołach z terenu Powiatu Hajnowskiego zostały przeprowadzone spotkania informacyjne pod hasłem „Klikaj z głową”.

11. Współpraca z organizacjami pozarządowymi

„Roczny program współpracy Powiatu Hajnowskiego z organizacjami pozarządowymi oraz innymi podmiotami prowadzącymi działalność pożytku publicznego na 2019 rok” przyjęty został przez Radę Powiatu Hajnowskiego Uchwałą Nr XXXIII/326/18 dnia 11 października 2018 roku.

Celem głównym programu było zapewnienie efektywnego wykonywania zadań powiatu, wynikających z przepisów prawa, poprzez włączenie organizacji pozarządowych w ich realizację oraz budowanie i umacnianie partnerstwa pomiędzy samorządem powiatowym, a organizacjami pozarządowymi. Cele szczegółowe programu to: poprawa jakości życia, poprzez pełniejsze zaspakajanie potrzeb mieszkańców powiatu, integracja podmiotów realizujących zadania publiczne, prezentacja dorobku podmiotów działalności pożytku publicznego i promowanie ich osiągnięć, wznowienie potencjału organizacji pozarządowych, budowanie społeczeństwa obywatelskiego poprzez aktywizację społeczności lokalnych.

Współpraca Powiatu Hajnowskiego z organizacjami pozarządowymi była realizowana na dwóch płaszczyznach: finansowej oraz pozafinansowej i odbywała się w oparciu o zasadę jawności, efektywności, uczciwej konkurencji, partnerstwa i suwerenności stron.

11.1.1. Współpraca finansowa

Współpraca finansowa z organizacjami pozarządowymi i innymi podmiotami prowadzącymi działalność pożytku publicznego w 2019 r. odbywała się w formie wspierania realizacji zadań publicznych, zapisanych w programie współpracy jako zadania priorytetowe. Lista zadań priorytetowych na rok 2019 zawierała realizację zadań w następujących sferach: pomocy społecznej, ochrony zdrowia, kultury i ochrony dziedzictwa kulturowego, kultury fizycznej i sportu, turystyki i promocji powiatu, ochrony przyrody, transportu zbiorowego i dróg publicznych, bezpieczeństwa obywateli.

Zlecanie zadań publicznych organizacjom pozarządowym wraz z udzieleniem dotacji na dofinansowanie ich realizacji, odbywało się po przeprowadzeniu otwartych

konkursów ofert. Konkursy zostały zorganizowane zgodnie z ustawą z dnia 24 kwietnia 2003 roku o działalności pożytku publicznego i o wolontariacie (Dz.U. z 2019, poz. 688).

Na realizację zadań w sferze kultury i ochrony dziedzictwa kulturowego, kultury fizycznej i sportu oraz turystyki i promocji powiatu Zarząd Powiatu Hajnowskiego w dniu 28 lutego 2019 r. Uchwałą Nr 9/17/19 przyznał dotacje 15 organizacjom w ogólnej kwocie 80 000,00 zł.

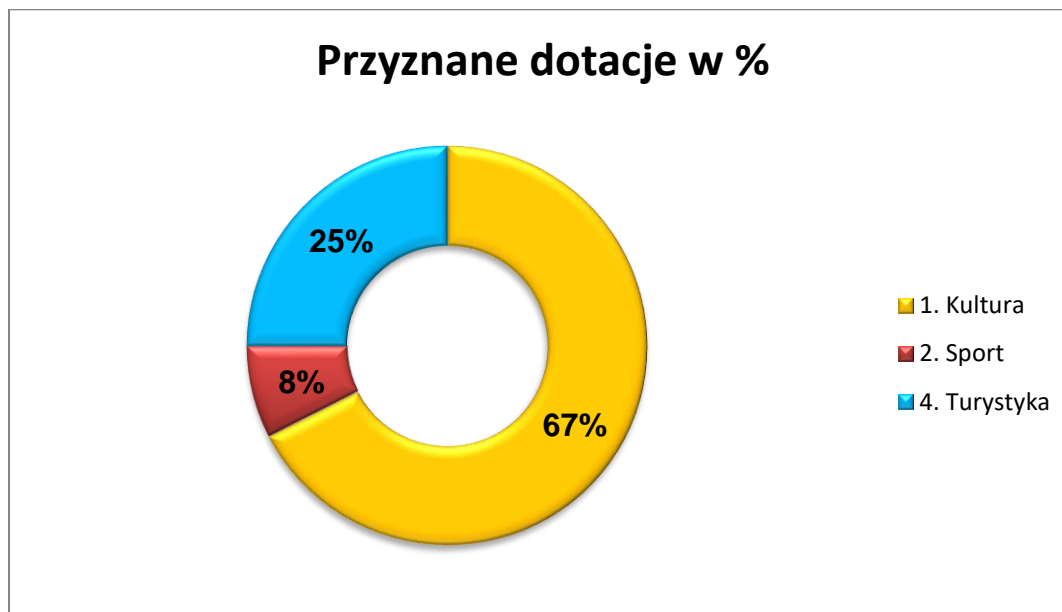

W sferze *kultura i ochrona dziedzictwa kulturowego* w ogłaszanych konkursach została zaplanowana kwota 54 000 zł na wspieranie przedsięwzięć kulturalnych służących rozbudzaniu i zaspokajaniu potrzeb kulturalnych mieszkańców powiatu oraz szerzenie i upowszechnianie kultury muzycznej.

W 2019 roku wpłynęło 13 ofert o przyznanie dotacji z budżetu powiatu na realizację zadań z w/w zakresu. Przyznano dotacje 13 organizacjom na kwotę 54 000,00 zł.

W ramach konkursu ofert zrealizowano następujące zadania:

1. Ochotnicza Straż Pożarna w Hajnówce na organizację zadania „Orkiestra Dęta Ochotniczej Straży Pożarnej w Hajnówce” w kwocie **15 000,00 zł.**
2. Stowarzyszenie Kulturalne „Pocztówka” na realizację zadania Międzynarodowy Festiwal Teatralny Wertep – WERTEPOWE STRONY ŚWIATA w kwocie **5 000,00 zł.**

3. Parafia Rzymskokatolicka p. w. Podwyższenia Krzyża Świętego na organizację zadania „Piknik Rodzinny” w kwocie **2 000,00 zł.**
4. Hajnowska Fundacja Muzyki Kameralnej i Organowej na organizację zadania „Spotkania z muzyką kameralną i organową” w kwocie **4 000,00 zł.**
5. Stowarzyszenie „Miłośnicy Muzyki Cerkiewnej” na organizację zadania XXXVIII Międzynarodowy Festiwal „Hajnowskie Dni Muzyki Cerkiewnej” w Powiecie Hajnowskim w kwocie **20 000,00 zł.**
6. Fundacja na rzecz budowy otwartego społeczeństwa ONI – TO MY na organizację zadania „IV Festiwal Bajek” w kwocie **1 000,00 zł.**
7. Muzeum i Ośrodek Kultury Białoruskiej w Hajnówce na organizację zadania „Kultura na schodach muzeum” w kwocie **1 500,00 zł.**
8. Polski Związek Niewidomych Okręg Podlaski na organizację zadania „Niewidomych apetyt na kulturę” w kwocie **1 000,00 zł.**
9. Stowarzyszenie Kulturalne TYBEL na organizację zadania „11. Festiwal Rockowisko HAJNÓWKA 2019” w kwocie **1 500,00 zł.**
10. Fundacja „Muzyka Cerkiewna” na organizację zadania XVII Białowieskie Integracje Artystyczne „Peretocze 2019” w kwocie **500,00 zł.**
11. Stowarzyszenie na Rzecz Dialogu Tropinka na organizację zadania „Poezja dla Puszczy” w kwocie **500,00 zł.**
12. Stowarzyszenie Uniwersytet Trzeciego Wieku na organizację zadania „Propagowanie aktywnego trybu życia wśród seniorów z terenu powiatu i miasta Hajnówka” w kwocie **1 500,00 zł.**
13. Stowarzyszenie „Krynica” na organizację zadania „Duchówka – uchronmy tradycyjne przepisy Regionu Puszczy Białowieskiej” w kwocie **500,00 zł.**

W sferze *kultura fizyczna i sport* w ogłaszanych konkursach została zaplanowana kwota **6 000 zł** na realizację zadania: organizacja zawodów sportowych i rozgrywek międzyszkolnych na terenie Powiatu Hajnowskiego.

W 2019 roku wpłynęła 1 oferta o przyznanie dotacji z budżetu powiatu na realizację zadania z w/w zakresu. Przyznano dotację 1 organizacji na kwotę 6 000 zł. W ramach konkursu ofert zrealizowano następujące zadanie:

Powiatowy Szkolny Związek Sportowy w Hajnówce - „Organizacja imprez sportowych dla dzieci i młodzieży z Powiatu Hajnowskiego”

W sferze *turystyka i promocja powiatu* w ogłaszanych konkursach została zaplanowana kwota 20 000 zł na realizację zadania: prowadzenie punktu informacji turystycznej, opracowanie i rozpowszechnianie informacji i materiałów promocyjnych o powiecie, prowadzenie i udostępnianie informacji dotyczących bazy noclegowo – gastronomicznej oraz atrakcji turystycznych na stronie internetowej, aktualizacja informacji turystycznych o regionie puszczy białowieskiej na portalach innych podmiotów.

W 2019 roku wpłynęła 1 oferta o przyznanie dotacji z budżetu powiatu na realizację zadania z w/w zakresu. Przyznano dotację 1 organizacji na kwotę **20 000 zł**. W ramach konkursu ofert zrealizowano następujące zadanie:

Lokalna Organizacja Turystyczna „Region Puszczy Białowieskiej” – „Prowadzenie Centrum Turystyki Regionu Puszczy Białowieskiej”

Wszystkie organizacje, z którymi podpisano umowy po zakończeniu realizacji zadań publicznych złożyły sprawozdania końcowe, które zostały zatwierdzone pod względem merytorycznym i finansowym.

11.1.2. Współpraca niefinansowa

W ramach współpracy pozafinansowej Starostwo utrzymywało stały kontakt z organizacjami funkcjonującymi na terenie powiatu i podjęło m. in. następujące działania:

1. Na stronie internetowej Starostwa Powiatowego w Hajnówce w zakładce „Organizacje pozarządowe” zamieszczano wszelkie informacje dotyczące III sektora, które mogły być pomocne organizacjom pozarządowym. Zamieszczono w niej m. in. ogłoszenia o otwartych konkursach na realizację zadań publicznych, ich rozstrzygnięcia, informacje o prowadzonych konsultacjach, terminy składania wniosków i obowiązujące formularze oraz wykaz organizacji pozarządowych i klubów sportowych działających na terenie Powiatu Hajnowskiego.

2. Na stronie internetowej Starostwa Powiatowego w aktualnościach zamieszczano informacje o pozyskiwaniu z innych źródeł dodatkowych środków finansowych na realizację zadań statutowych organizacji pozarządowych, informacje o szkoleniach i warsztatach dla organizacji.
3. Promowano działalność organizacji pozarządowych poprzez zamieszczanie na stronie internetowej powiatu informacji dotyczących zadań realizowanych przez organizacje pozarządowe.
4. W miarę zgłaszanego zainteresowania i potrzeb udzielano porad podmiotom, które przystępowały do konkursu ofert na realizację zadań publicznych, w zakresie prawidłowego przygotowania oraz rozliczania otrzymanej dotacji.
5. Udostępniano zainteresowanym organizacjom pozarządowym materiały związane z konkursem ofert na realizację zadań publicznych.
6. Przedstawiciele organizacji pozarządowych brali udział w pracach komisji konkursowych przy ocenie złożonych ofert.

Podsumowanie: Działania podjęte w 2019 roku przez Powiat Hajnowski przyczyniły się do realizacji celów określonych w „Rocznym programie współpracy Powiatu Hajnowskiego z organizacjami pozarządowymi oraz innymi podmiotami prowadzącymi działalność pożytku publicznego na 2019 rok”.

12. Ochrona środowiska i przyrody; rolnictwo, leśnictwo i rybactwo śródlądowe

12.1. Sprawozdanie z realizacji „Programu usuwania azbestu i wyrobów zawierających azbest na lata 2008 – 2032” w 2019 r.

„Program usuwania azbestu i wyrobów zawierających azbest na lata 2008-2032” został przyjęty uchwałą Rady Powiatu Hajnowskiego Nr XVIII/123/08 z dnia 22 grudnia 2008 roku. Nadrzędnym celem „Programu...” jest eliminowanie negatywnych skutków zdrowotnych u mieszkańców powiatu spowodowanych azbestem. W 2019 roku na terenie powiatu hajnowskiego usuwano azbest z budynków mieszkańców jedynie w m. Hajnówka. Usunięto 66,31 Mg wyrobów zawierających azbest. Koszt usunięcia wyniósł 26 348,65 zł – całość środków własnych gminy.

Szczegółowe informacje o wyrobach azbestowych znajdujących się na terenie powiatu posiadają poszczególne gminy i Marszałek Województwa Podlaskiego. Zgodnie z przepisami prawa osoby fizyczne, które są użytkownikami wyrobów zawierających azbest są obowiązane sporządzić i przedłożyć Burmistrzowi Miasta lub Wójtowi Gminy informację zawierającą min. dane o ilości azbestu i jego lokalizacji. Organy gmin mają obowiązek przedkładania marszałkowi województwa informacji o wyrobach zawierających azbest. Natomiast, przedsiębiorcy informacje o azbecie przedkładają bezpośrednio marszałkowi województwa

Marszałek województwa prowadzi rejestr rodzaju, ilości oraz miejsc występowania substancji stwarzających szczególne zagrożenie dla środowiska. Dane dotyczące miejsc, w jakich były lub są wyroby zawierające azbest umieszczane są w bazie wyrobów i odpadów zawierających azbest (WBDA).

12.2. Sprawozdanie z realizacji „Programu Ochrony Środowiska dla Powiatu Hajnowskiego na lata 2016 – 2020”

„Program Ochrony Środowiska dla Powiatu Hajnowskiego na lata 2016 – 2020” został przyjęty uchwałą Rady Powiatu Hajnowskiego Nr X/88/15 z dnia 29 października 2015 roku. W programie określono cele długoterminowe oraz krótkoterminowe. W 2019 roku zrealizowano następujące cele:

I ZANIECZYSZCZENIE POWIETRZA ATMOSFERYCZNEGO (PA)

- 1) Spełnienie wymagań prawnych w zakresie jakości powietrza poprzez ograniczenie emisji ze źródeł powierzchniowych, liniowych i punktowych.
 - kontrola zakładów emitujących zanieczyszczenia do powietrza

Zadanie ciągle wykonywane w ramach kompetencji - w ramach realizacji tego zadania Starosta reglamentuje stopień korzystania ze środowiska poprzez wydawanie podmiotom (na warunkach określonych w ustawie Prawo ochrony środowiska) - pozwoleń na emisje gazów lub pyłów do powietrza oraz pozwoleń zintegrowanych z instalacji wymagających takiego pozwolenia.

- W 2019 r. wydano 1 decyzję na wytwarzanie odpadów, 1 decyzję odmowną, 1 raz naliczono opłaty za korzystanie ze środowiska, przyjęto 5 zgłoszeń instalacji, których użytkowanie nie wymaga pozwolenia, 19 zmian do zgłoszeń, 3 pozwolenia na wprowadzanie gazów i pyłów do powietrza, 1 zmiana, 1 decyzję zmieniającą pozwolenie zintegrowane, wypełniono sprawozdanie OŚ-4p.

- przebudowa, modernizacja/poprawa stanu technicznego dróg,

Załącznik, Tabela *Zadania inwestycyjne Powiatu Hajnowskiego w 2019 roku*, str. 103

II GOSPODARKA WODNA (W)

1) Zapewnienie dobrej jakości wody pitnej

- informowanie społeczeństwa o jakości wody przeznaczonej do spożycia przez ludzi i wykorzystywanej w kąpieliskach.

Corocznie, w ramach swoich kompetencji (zadanie ciągle) Państwowy Powiatowy Inspektor Sanitarny wykonuje bieżące i okresowe oceny wody przeznaczonej do spożycia z wodociągów zbiorowego zaopatrzenia oraz oceny wody z miejsc wykorzystywanych do kąpieli. PPIS poinformował, iż na terenie Powiatu Hajnowskiego w 2019 roku wydano 76 bieżących ocen, 18 okresowych ocen, 10 ocen obszarowych wody przeznaczonej do spożycia z wodociągów zbiorowych oraz 3 oceny wody z miejsc okazjonalnie wykorzystywanych do kąpieli. Natomiast wykaz kąpielisk i miejsc okazjonalnie wykorzystywanych do kąpieli na terenie kraju można uzyskać na stronie internetowej Głównego Inspektoratu Sanitarnego.

Ocenę jakości wody do spożycia PPIS przesłał do Wójtów, Burmistrzów i administratorów urzędzeń wodociągowych celem poinformowania o jej jakości społeczeństwo.

III OCHRONA PRZYRODY I KRAJOBRAZU (OP)

1) Pogłębianie i udostępnianie wiedzy o zasobach przyrodniczych.

- promocja walorów przyrodniczych ze szczególnym uwzględnieniem parku narodowego i obszarów Natura 2000,

Powiat Hajnowski w 2019 r. kontynuował realizację projektu „Szlakiem bioróżnorodności Puszczy Białowieskiej”. Termin realizacji wrzesień 2018- październik 2019. Kwota dofinansowania 2.018.330.70 zł z Regionalnego Programu Operacyjnego Województwa Podlaskiego. Zagospodarowany został parking Zwierzyniec przy drodze Hajnówka-Białowieża⁸.

IV OCHRONA PRZED HAŁASEM (H)

1) Eliminacja narażenia mieszkańców na hałas.

- remont nawierzchni dotychczasowych odcinków dróg
Załącznik– Tabela *Zadania inwestycyjne w 2019 roku*, str.103.
- interwencyjna działalność organów kontroli środowiska w przypadku naruszeń zasad przestrzegania emisji hałasu przemysłowego do środowiska.

Zadanie ciągle wykonywane w ramach kompetencji - w ramach realizacji tego zadania Starosta wydaje (na warunkach określonych w ustawie Prawo ochrony środowiska) – decyzje o dopuszczalnym poziomie hałasu w środowisku.

V ODNAWIALNE ŹRÓDŁA ENERGII (OZE)

1) Zwiększenie wykorzystania niekonwencjonalnych źródeł energii.

W celu zwiększenia wykorzystania niekonwencjonalnych źródeł energii oraz ograniczenia zużycia energii i zwiększenia wykorzystania OZE, w 2019 r. Powiat kontynuował realizację trzech projektów.

- I. We wrześniu 2019 r. zakończył realizację projektu inwestycyjnego *Instalacje fotowoltaiczne na budynkach należących do Powiatu Hajnowskiego* został zakończony. Projekt był realizowany od listopada 2018 r. Przedmiotem projektu był montaż instalacji fotowoltaicznych o łącznej mocy 91,35 kW służących do wytwarzania energii elektrycznej z promieniowania słonecznego na czterech budynkach należących do Starostwa Powiatowego w Hajnówce: Zespołu Szkół Zawodowych w Hajnówce,

⁸ Więcej o projekcie w rozdziale 18 *Realizacja Programu Rozwoju Powiatu Hajnowskiego*

Środowiskowego Domu Samopomocy w Hajnówce, Domu Pomocy Społecznej ROKITNIK w Białowieży oraz Specjalnego Ośrodka Szkolno – Wychowawczego w Hajnówce. Odbioru i uruchomienia technicznego dokonano w końcu września 2019 r. Realizacja przedsięwzięcia przyczyni się do poprawy sytuacji gospodarczej i środowiskowej Powiatu Hajnowskiego - zamontowane instalacje umożliwią produkcję energii elektrycznej, co z kolei przełoży się na redukcję emisji gazów cieplarnianych. Tym samym produkcja energii z zasobów naturalnych, jakim jest słońce, spowoduje zwiększenie czystości powietrza oraz zahamuje niekorzystne procesy degradacji ekosystemu, powstające w wyniku odprowadzania do niego zanieczyszczeń pyłowych. Mniej CO₂ w powietrzu to także realne oszczędności w budżecie Powiatu, bo wyprodukowana energia elektryczna wykorzystana zostanie na potrzeby własne placówek. Całkowita wartość po realizacji projektu to 558 200,00 zł z czego dofinansowanie z Regionalnego Programu Operacyjnego Województwa Podlaskiego na lata 2014-2020 wynosi 294 983,74 zł. Pozostała część - 263 216,26 zł to wkład własny samorządu.

- II. Zrealizowany projekt oddaje założenia „Planu energetycznego dla Powiatu Hajnowskiego”, ujmującego m.in. analizę zasobów, perspektyw i możliwości wykorzystania odnawialnych źródeł energii w regionie. **Powiat Hajnowski jest jedynym powiatem w Polsce, który posiada opracowany takiego rodzaju plan energetyczny.** Jego powstanie to efekt realizacji polsko - niemieckiego projektu „Zasobooszczędny rozwój regionalny na Podlasiu”, który był wdrażany we współpracy z Fundacją Euronatur i Stowarzyszeniem Energievision Frankenwald e.V. Projekt został zakończony w październiku 2019 r. Przygotowany przez stronę niemiecką we współpracy z Powiatem i Gminami *Plan* może być podstawą do podejmowania decyzji samorządów w zakresie wdrażania inwestycji na bazie odnawialnych źródeł energii i ubiegania się o ich dofinansowanie ze środków unijnych i krajowych. Plan wskazuje potencjał energii znajdujący się na terenie Powiatu Hajnowskiego w postaci: energii słonecznej - ogniwa termalne, fotowoltaika na dachach, farmy fotowoltaiczne, biomasy - drewno, biogaz, odpady biologiczne, energii wiatrowej, geotermii. Zdaniem

ekspertów, przy wykorzystaniu i inwestowaniu w rozbudowę dostępnych źródeł energii, możliwe jest aby Powiat Hajnowski stał się samowystarczalny energetycznie. Plan jest dostępny na stronie Powiatu Hajnowskiego i w Biuletynie Informacji Publicznej samorządu, link:

<http://bip.st.hajnowka.wrotapodlasia.pl/prl/plan-energetyczny-dla-powiatu-hajnowskiego.html>

- III. Kontynuując współpracę z partnerem niemieckim Stowarzyszeniem Energievision Frankenwald e.V. w 2019 r. podpisano umowę o realizacji projektu „Centrum kompetencji energii odnawialnej i efektywności energetycznej na Podlasiu: powiat hajnowski i powiat białostocki”. Celem projektu jest utworzenie Centrum energii odnawialnej mającego za zadanie prowadzenie nieodpłatnego doradztwa oraz edukacji z zakresu odnawialnych źródeł energii dla samorządów, instytucji i mieszkańców. Centrum rozpoczęło działalność w 2019 r. Oferowana pomoc jest bardzo konkretna: zatrudnieni eksperci służą fachowym doradztwem w zakresie analizy wyboru najkorzystniejszych rozwiązań – w Centrum mieszkańcy mogą bezpłatnie otrzymać wyliczenia dotyczące wielkości instalacji w odniesieniu do rocznego zapotrzebowania na energię elektryczną oraz zakładanej ilości produkcji prądu. Dodatkowo każdy zainteresowany otrzyma koncepcję instalacji fotowoltaicznej bądź solarnej zawierającą propozycję umieszczenia paneli na dachu wraz z analizą zwrotu poniesionych kosztów. Centrum Energii Odnawialnej w ramach projektu będzie wspierane do 2020 r., to inwestycja finansowana przez niemieckie Ministerstwo Środowiska, w ramach Europejskiej Inicjatywy na rzecz Ochrony Klimatu (EUKI). Liderem projektu jest stowarzyszenie Energievision Frankenwald, partnerami – Powiat Hajnowski i Stowarzyszenie „Białostocki Obszar Funkcjonalny”. Projekt koordynowany jest przez stronę niemiecką. Całkowita wartość projektu to 334 859, 25 euro, z czego do powiatu jako jednego z dwóch parterów trafią środki w wysokości 106 775, 00 euro. Powiat Hajnowski posiada wkład rzeczowy do projektu w postaci zapewnienia miejsca Centrum i kosztów jego funkcjonowania. Strona www:

<https://centrumenergii.com>

Realizację w/w projektów koordynuje Wydział Promocji i Rozwoju Starostwa Powiatowego w Hajnówce. Wszystkie wyżej wymienione projekty realizują również cele zawarte w *Programie Rozwoju Powiatu Hajnowskiego do 2020*.

VI EDUKACJA EKOLOGICZNA (EE)

1) Wzrost świadomości ekologicznej mieszkańców w zakresie ochrony powietrza i właściwej gospodarki odpadami.

- działania promocyjne i edukacyjne w odniesieniu do kształtowania pozytywnych postaw mieszkańców w zakresie poszanowania energii.

W 2019 roku w Specjalnym Ośrodku Szkolno – Wychowawczym w Hajnówce odbyła się Wojewódzka Ekoolimpiada – oprócz integracji środowiska osób niepełnosprawnych miała na celu uwrażliwienie na piękno przyrody i jej ochronę. Ekoolimpiada jest impreza cykliczną i co roku Starosta wspiera finansowo jej organizację przekazując środki na zakup części nagród.

Tabela Zadania inwestycyjne gmin Powiatu Hajnowskiego wynikające z „Programu Ochrony Środowiska dla Powiatu Hajnowskiego na lata 2016-2020” realizowane w 2019 roku

Lp.	Nazwa zadania	Realizacja zadania w roku	Poniesiony koszt [tys. zł]	Źródła finansowania (podać udział w %)	Opis wykonania zadania (w tym stopień realizacji w %)
GMINA BIAŁOWIEŻA					
1	Budowa kanalizacji sanitarnej i przepompowni ścieków na ul. Wojciechówka	2019	78,4	Gmina Białowieża 100%	Kanalizacja wykonana. W chwili obecnej wymaga podłączenia z planowaną do wykonania kanalizacją na ul. Browskiej.
2	Przebudowa ul. Olgi Gabiec, w tym dokumentacja	2019	15	Fundusz dróg samorządowych - 99,6 % Powiat Hajnowski - 0,4%	Zrealizowano wycinkę drzew. Stopień realizacji 10%.
GMINA HAJNÓWKA					
1	Przebudowa chodników we wsi Nowoberezowo droga powiatowa nr 1619b w tym dokumentacja	2019	120	Powiat Hajnowski - 50% Gmina Hajnówka - 50%	Opracowano dokumentację projektową na przebudowę drogi w tym chodników Stopień realizacji 10%
MIASTO HAJNÓWKA					
1	Zakup nowych autobusów komunikacji miejskiej	2018-2019	832	Leasing - 82% Miasto Hajnówka - 18%	Zakup trzech autobusów komunikacji miejskiej. Stopień realizacji 100%.
2	Budowa ścieżek rowerowych	2019	72	Miasto Hajnówka 100%	Przygotowanie dokumentacji technicznej- ścieżka długości 1,1 km.
3	Edukacja ekologiczna	2019	14,2	Miasto Hajnówka 100%	Przeprowadzenie warsztatów w szkołach. Stopień realizacji 100%.
4	Usuwanie wyrobów zawierających azbest	2019	26,3	Miasto Hajnówka 100%	Usunięto 66,31 Mg wyrobów zawierających azbest Stopień realizacji 52,5%.
5	Rozbudowa drogi powiatowej nr 2327B ul. prosta (II etap) i przebudowa drogi powiatowej nr 1623B ul. Targowa i Dolna	2019	16	Powiat Hajnowski 100%	Przeprojektowano kanał deszczowy na zbiegu ulic Targowej, Dolnej i Poddolnej. Stan realizacji 55%.

PRZEDSIĘBIORSTWO ENERGETYKI CIEPLNEJ W HAJNÓWCE					
1	Modernizacja kotłowni	2019	127,5	PEC 100%	Dokonano wymiany odpylaczy cyklonowych służących do zatrzymania pyłów ze spalin odprowadzanych z kotłów do atmosfery. Planowana realizacja modernizacji kotłowni została wykonana w 8% ze względu na brak środków finansowych na realizację całościowego zadania w zaplanowanym terminie.
2	Wymiana sieci ciepłej na preizolowaną	2019	266,5	PEC 100%	Wymieniono rury ciepłownicze sieci tradycyjnej wieloletniej przesyłowej do budynków mieszkalnych charakteryzujących się dużą stratą ciepła do gruntu na sieć preizolowaną o niskim czynniku przenikania ciepła. Planowana realizacja modernizacji kotłowni została wykonana w 37% ze względu na brak środków finansowych na realizację całościowego zadania w zaplanowanym terminie.
PRZEDSIĘBIORSTWO WODOCIĄGÓW I KANALIZACJI W HAJNÓWCE					
1	Rozbudowa i remont sieci wodociągowej	2018-2019	222	PWiK 100%	Stopień realizacji 100%
2	Rozbudowa i remont sieci kanalizacyjnej	2018-2019	586	PWiK 100%	Stopień realizacji 100%
GMINA NAREWKA					
1	Przebudowa hydrofornii Siemianówka	2019	1479,1	PROW - 63,63%, Gmina Narewka - 36,37%	Stopień realizacji 95%
2	Budowa przydomowych oczyszczalni ścieków 120 szt.	2019	281,6	PROW - 63,63%, Gmina Narewka - 36,37%	Stopień realizacji 100%

3	Instalacja fotowoltaiki	2019	446,3 833,4	RPOWP - 67% Gmina Narewka - 33% RPOWP - 70% Środki własne - 30%	Instalacje fotowoltaiczne w obiektach funkcjonalnych w gminie Narewka (fotowoltaika). Stopień realizacji 100% Instalacje fotowoltaiczne jako indywidualne źródło energii elektrycznej.
4	Instalacja zestawów solarnych	2019	527	RPOWP - 70% Gmina Narewka - 30%	Instalacja kolektorów słonecznych jako indywidualne źródło energii cieplnej. Stopień realizacji 100%
5	Działalność Ośrodka Edukacji Ekologicznej	2019	466,5	Gmina Narewka 100%	Stopień realizacji 100%

13. Architektura i Budownictwo

Wydział AB wykonywał zadania z zakresu nadzoru i kontroli nad przestrzeganiem przepisów prawa budowlanego oraz wydawania decyzji administracyjnych w zakresie prawa budowlanego, prowadzenia rejestru wniosków o wydanie pozwolenia na budowę i rejestru zgłoszeń nie wymagających pozwolenia na budowę. W 2019 r. do wydziału wpłynęło 313 wniosków o wydanie pozwolenia na budowę, 28 wniosków o pozwolenie na rozbiórkę, 10 zgłoszeń budynków mieszkalnych jednorodzinnych, sieci, stacji transformatorowych oraz 3 wnioski o wydanie decyzji o zezwoleniu na realizację inwestycji drogowej. Ponadto wpłynęło też 505 zgłoszeń budowy i robót budowlanych nie wymagających pozwolenia na budowę, budynków gospodarczych, garaży, ganków, przydomowych oczyszczalni ścieków, przyłączy energetycznych, wodociągowych, kanalizacyjnych, obiektów małej architektury, placów zabaw, boisk sportowych itp. Na wniosek inwestorów wydano 25 decyzji o przeniesieniu decyzji o pozwoleniu na budowę i 15 decyzji o wygaszeniu decyzji. Wydział wydał też 102 zaświadczenia o samodzielności lokali mieszkalnych i niemieskalnych.

14. Transport publiczny i drogi publiczne

Drogi powiatowe są uzupełnieniem regionalnej i krajowej sieci drogowej. Łączą siedziby powiatów z gminami, ich sieć wpływa decydująco na spójność przestrzenną i rozwój regionu. Zapewniają podstawową obsługę komunikacyjną w codziennym funkcjonowaniu człowieka. **Powiat Hajnowski sprawuje nadzór nad 81 drogami o statusie powiatowych. To ponad 476,471 km dróg.** W trosce o szeroko rozumiany rozwój powiatu we wszystkich dziedzinach życia i bezpieczeństwa ruchu drogowego, powiat hajnowski realizuje zadania zarówno w zakresie budowy i przebudowy dróg powiatowych, wspiera działania samorządów gminnych w tym zakresie a także podejmuje prace w ramach bieżącego utrzymania dróg powiatowych. 2019 r. to czas realizacji kilku kluczowych inwestycji z wykorzystaniem instrumentu finansowego, jakim jest rządowy Program *Fundusz Dróg Samorządowych* ale także koncentracji środków budżetu powiatu przy wsparciu samorządów gminnych.

14.1. Inwestycje na drogach powiatowych w 2019 r.

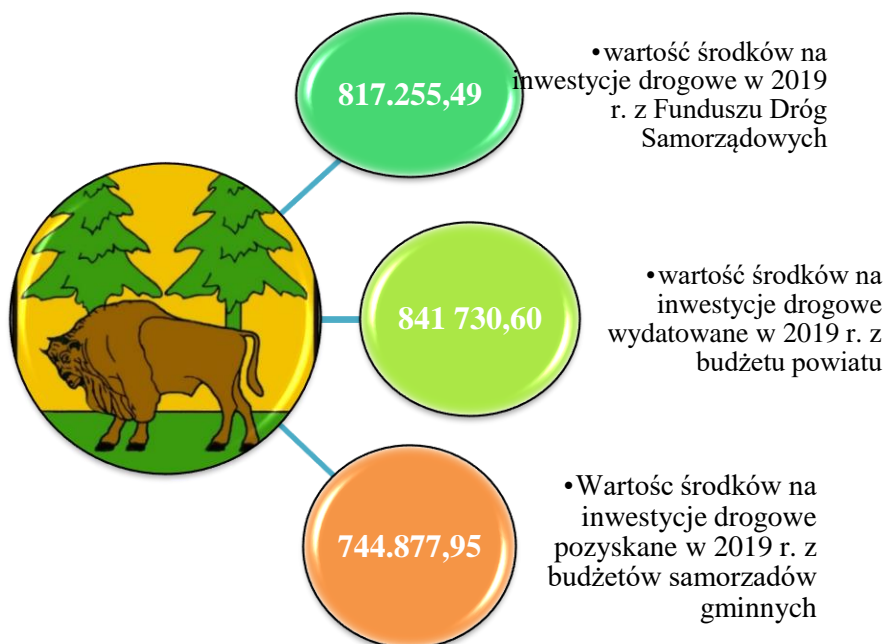

INFORMACJA O ZREALIZOWANYCH INWESTYCJACH na drogach powiatowych powiatu hajnowskiego w 2019 roku z podziałem na gminy

Gmina Białowieża

Nr drogi	1649B
Rodzaj robót	Rozbudowa ulicy Pałacowej (dawniej ul. Olgi Gabiec) w Białowieży – droga powiatowa nr 1649B
Stan realizacji	Przeprowadzono procedurę wyłonienia Wykonawcy robót budowlanych oraz inspektora nadzoru inwestorskiego. Przekazano plac budowy wraz z zakupionymi dziennikami budowy. Zrealizowano roboty przewidziane do realizacji w 2019 r. tj. wycinka drzew. Przedmiotowe roboty odebrano protokołem odbioru częściowego z dnia 23.12.2019 r.
Długość	1040 mb
Wartość inwestycji	Ogółem wartość inwestycji 6.365.892,29 zł, w tym w roku 2019: 15.293,70 zł

Finansowanie ogółem w 2019 r. 15.293,70 zł, w tym:

- Fundusz Dróg Samorządowych 15.239,70 zł
- Powiat Hajnowski 54,00 zł
- Gmina Białowieża 0,00 zł

Gmina Czyże

Nr drogi	1602B
Rodzaj robót	Przebudowa odcinka drogi powiatowej Nr 1602B ulicy w miejscowości Czyże
Stan realizacji	Zakończona i odebrana w dniu 05.11.2019 r.
Długość	261 mb na terenie Gminy Czyże
Wartość inwestycji	1.251.827,49 zł

Finansowanie ogółem 1.251.827,49 zł, w tym:

- Fundusz Dróg Samorządowych 615.458,74 zł
- Powiat Hajnowski 321.155,56 zł
- Gmina Czyże 315.213,19 zł

Zakres prac na drodze powiatowej nr 1602B ulicy w miejscowości Czyże dotyczył przebudowy odcinka ulicy o długości 260,81 mb. Przebudowa polegała na poszerzeniu i wzmocnieniu istniejącej nawierzchni bitumicznej, budowie ciągów pieszych i pieszo-rowerowych, przebudowie zjazdów gospodarczych, przebudowie skrzyżowania z drogą powiatową nr 1616B oraz udroźnieniu istniejących rowów przydrożnych wraz z przepustami pod zjazdami, przebudowie hydrantu oraz robotach towarzyszących.



Gmina Narew

Nr drogi	1628B
Rodzaj robót	„Remont drogi powiatowej nr 1628B w miejscowości Kutowa, gmina Narew”.
Stan realizacji	Zakończona i odebrana w dniu 12.11.2019 r.
Długość	650 mb
Wartość inwestycji	Ogółem wartość inwestycji 704.624,86 zł

Finansowanie ogółem 704.624,86 zł, w tym:

- Fundusz Dróg Samorządowych 331.510,76 zł
- Powiat Hajnowski 186.557,05 zł
- Gmina Narew 186.557,05 zł

Zakres remontu obejmował odtworzenie parametrów technicznych nawierzchni bitumicznej, odtworzenie zjazdów gospodarczych i na drogi boczne oraz odtworzenie poboczy na długości 650 mb. W efekcie fragment drogi w miejscowości Kutowa wygląda zupełnie inaczej niż jeszcze kilka miesięcy temu przed remontem – dziury na drodze i rozbite pobocza to już przeszłość. Inwestycja poprawiła komfort jazdy oraz bezpieczeństwo ruchu drogowego.



Miasto Hajnówka

Nr drogi	2329B, 1623B
Rodzaj robót	Opracowanie zamiennej dokumentacji projektowej kanalizacji deszczowej w ul. Poddolnej w Hajnówce oraz opracowanie projektu kanału deszczowego spinającego kanał w ul. Targowej z kanałem w ul. Poddolnej
Stan realizacji	Zakończone i odebrane w dniu 26.08.2019 r.
Długość	Dokumentacja techniczna obejmuje odcinek o długości około 908 mb
Wartość inwestycji	15.990,00

Finansowanie ogółem 15.990,00 zł, w tym:

- Powiat Hajnowski 15.990,00 zł
- Miasto Hajnówka 0,00

Gmina Hajnówka

Nr drogi	1619B
Rodzaj robót	Opracowanie dokumentacji projektowej na przebudowę drogi powiatowej nr 1619B na odcinku Nowoberezowo – DW 689
Stan realizacji	Zakończone i odebrane w dniu 11.12.2019 r.
Długość	Dokumentacja techniczna obejmuje odcinek o długości około 2,4 km.
Wartość inwestycji	Ogółem wartość inwestycji 196.308,00,00 zł (realizacja 2018-2019 r.), w 2019 r. wartość inwestycji to 120.048,00 zł.

Finansowanie ogółem 120.048,00 zł, w tym:

- Powiat Hajnowski 21.894,00 zł
- Gmina Hajnówka 98.154,00 zł

Zarząd Dróg Powiatowych w Hajnówce

Rodzaj inwestycji	Zakup ciągnika wraz z osprzętem
Stan realizacji	Dostarczono i odebrano
Wartość inwestycji	189 600,00 zł

Rodzaj inwestycji	Zakup kosiarki bijakowej łańcuchowej
Stan realizacji	Dostarczono i odebrano

Wartość inwestycji	61.500,00
--------------------	-----------

Rodzaj inwestycji	Zakup kosiarki tylna - bocznej
Stan realizacji	Dostarczono i odebrano
Wartość inwestycji	25.830,00

Rodzaj inwestycji	Zakup pługu do odśnieżania
Stan realizacji	Dostarczono i odebrano
Wartość inwestycji	6.150,00

Rodzaj inwestycji	Zakup rozsiewacza do soli
Stan realizacji	Dostarczono i odebrano
Wartość inwestycji	2.999,99

Rodzaj inwestycji	Zakup kserokopiarki
Stan realizacji	Dostarczono i odebrano
Wartość inwestycji	10.000,00

Finansowanie ogółem 296.079,99 zł, w tym:

- Powiat Hajnowski 296.079,99 zł

PODSUMOWANIE

Ogółem w ramach realizacji inwestycji na terenie Powiatu Hajnowskiego uzyskano niżej wymienione efekty w zakresie dróg powiatowych

Gmina	Wydatkowany koszt w 2019 r. ogółem [zł]	Poniesione nakłady finansowe [zł] w tym z:			Efekty rzeczowe km/szt.	
		budżetu powiatu	Środków unijnych/dotacji państwa	budżetów gmin/miasta /inne	Długość przebudowanych dróg/ ilość opracowanych dokumentacji/ ilości wybudowanych obiektów	dróg, kanalizacji deszczowej, przepustów i inne środki trwałe
Białowieża	15.293,70	54,00	15.239,70	0,00	-	-
Czeremcha	0,00	0,00	0,00	0,00	-	-
Czyże	1.251.827,49	321.155,56	615.458,74	315.213,19	Przebudowa drogi z betonu asfaltowego o dł. 261 mb (1956,27 m2)	Chodniki i ścieżka rowerowa z kostki brukowej – 1064,81 m ² , Zjazdy z kostki brukowej – 806,60 m ² , oznakowanie pionowe – 12 szt.
Dubicze Cerkiewne	0,00	0,00	0,00	0,00	-	-
Hajnówka – gmina	120.048,00	21.894,00	0,00	98.154,00	Dokumentacja techniczna – 1 komplet	-
Hajnówka – miasto	15.990,00	15.990,00	0,00	0,00	Dokumentacja techniczna – 1 komplet	-
Kleszczele	0,00	0,00	0,00	0,00	-	-
Narew	704.624,86	186.557,05	186.557,05	331.510,76	Przebudowa drogi z betonu asfaltowego o dł. 650 mb (3590,46 m2)	Zjazdy z kruszywa łamanego – 886,60 m ² , Oznakowanie pionowe - 8 szt.
Narewka	0,00	0,00	0,00	0,00	-	-
Zarząd Dróg środki trwałe	296.079,99	296.079,99	0,00	0,00	Ciągnik wraz z osprzętem, kosiarka bijakowa łańcuchowa, kosiarka tylna – boczna, pług do odśnieżania, rozsiewacz do soli, kserokopiarka	-
Razem:	2.403.864,04	841.730,60	817.255,49	744.877,95	Przebudowy dróg z betonu asfaltowego o łącznej dł. 911 mb (5546,73 m2), dokumentacja techniczna – 2 komplety.	Chodniki i ścieżka rowerowa z kostki brukowej – 1064,81 m ² , Zjazdy z kostki brukowej – 806,60 m ² , Zjazdy z kruszywa łamanego – 886,60 m ² , oznakowanie pionowe – 20 szt.

Realizacja inwestycji drogowych jest zgodna z celami wytyczonymi w Programie Rozwoju Powiatu Hajnowskiego do 2020 r.

14.2. Bieżące utrzymanie dróg w 2019 r.

Inwestycje drogowe – choć ważne dla rozwoju regionu, nie są jednymi działaniami jakie realizuje samorząd w zakresie infrastruktury drogowej. Istotnym zadaniem jest bieżące utrzymanie dróg powiatowych, do realizacji którego powołano Zarząd Dróg

Powiatowych – jednostkę budżetową samorządu. Działania ZDP skupiają się na utrzymaniu dróg powiatowych w należyłym stanie technicznym, zapewniającym bezpieczny przejazd. W ramach bieżącego utrzymania dróg Zarząd Dróg Powiatowych realizuje obszerny katalog zadań. Informacja w zakresie bieżącego utrzymania dróg poniżej:

1. W zakresie remontów cząstkowych dróg o nawierzchniach bitumicznych:

Wykonano remonty nawierzchni bitumicznych masą asfaltową na zimno oraz emulsją asfaltową i grysami :

- masą asfaltową uzupełniono ubytki w nawierzchniach bitumicznych w ilości 392,7 m², do w/w zużyto 58,89 tony masy na zimno,
- emulsja asfaltowa i grysami uzupełniono ubytki w nawierzchniach bitumicznych w ilości 15917 m²,
do w/w zużyto 82,09 ton emulsji asfaltowej,
202,45 tony gysu frakcji 8/11,
260,18 ton gysu frakcji 2/5.

2. W zakresie wykaszania traw i chwastów na poboczach dróg o nawierzchniach bitumicznych.

Obkoszono pobocza dróg o nawierzchniach bitumicznych kosiarkami bijakowymi :

- I koszenie (wszystkie drogi) – 390 km (obustronnie)
- II koszenie (wszystkie drogi - dwukrotnie) – 390 km (obustronnie)

3. W zakresie profilowania dróg o nawierzchniach żwirowych.

Nawierzchnie żwirowe dróg wyprofilowano równiarką drogową trzykrotnie:

- I profilowanie – 80 km,
- II profilowanie – 80 km,
- III profilowanie – 80 km,

4. W zakresie likwidacji wyrw na przepustach i w poboczach dróg.

Na bieżąco uzupełniano wyrwy powstające na przepustach drogowych i w poboczach dróg. Wyrwy w poboczach uzupełniano gruzem, destruktem, kruszywem łamanym i żwirem.

5. W zakresie oznakowania pionowego i poziomego dróg

5.1 wykonano 11 projektów stałych organizacji ruchu

5.2 odnowiono we własnym zakresie i ustawiono oznakowanie pionowe w ilości ogółem 8 szt.

5.3 ustawiono i poprawiono oznakowanie pionowe w łącznej ilości 40 szt. znaków w związku z zaleceniami organu zarządzającego ruchem

Do w/w zużyto 141,6 mb rur Ø 2” i 420 kg cementu.

5.4 na ulicach powiatowych w mieście Hajnówka została wykonana usługa malowania oznakowania poziomego przez firmę zewnętrzną w ilości 1271,89 m².

6. W zakresie odkrzaczania dróg

6.1 Wycięto krzaki w pasach drogowych na odcinkach o łącznej długości 2,130 km (obustronnie) oraz powierzchni 3116,9 m², zgodnie z obmiarem w decyzji zezwalającej na usunięcie zakrzaczeń znajdujących się w pasie drogowym (krzaczaste formy wierzby białej, wierzby iwy i leszczyny pospolitej oraz liczne młode samosiewy tworzące gęste zarośla)

6.2 Wykoszono zakrzaczenie w pasach drogowych wykaszarką łańcuchową KRONOS na łącznych odcinkach długości 212,681 km na szerokości 1,7 m obustronnie na powierzchni 723115 m².

Ponadto ZDP w omawianym okresie wykonywał zabiegi pielęgnacyjne drzew (podcinanie gałęzi, formowanie korony) w obszarach zabudowanych przy ciągach pieszych oraz wycinał krzaki, podcinał gałęzie drzew zagrażających bezpieczeństwu ruchu drogowego (poprawa widoczności na skrzyżowaniach i łukach oraz tzw. prześwietlanie znaków drogowych- wycinanie zakrzaczenia, które ograniczało widoczność istniejących znaków drogowych).

7. W zakresie zrywania zawyżonych poboczy dróg.

7.1. Mechanicznie zerwano obustronnie zawyżone pobocza w ciągach dróg powiatowych o nawierzchniach żwirowych z wbudowaniem w nawierzchnię i wyrównaniem równiarką na łącznej długości 5,200 km.

7.2. Mechaniczne ścięcie obustronnie zawyżonych poboczy w ciągach dróg powiatowych o nawierzchniach bitumicznych z mechanicznym wyrównaniem równiarką na łącznej długości 14,000 km

8. W zakresie wykonania regeneracji nawierzchni bitumicznych.

Wykonano regeneracje nawierzchni bitumicznych emulsją asfaltową i grysami frakcji 2/5 i 8/11 na łącznym odcinku 6,710 km

Do wykonania regeneracji na łącznej powierzchni w ilości 33250m² zużyto:

81,91 ton emulsji asfaltowej

357,00 ton gysu frakcji 8/11

301,95 ton gysu frakcji 2/5

9. W zakresie wykonania nakładek

Dr Nr 1618 B w Tyniewiczach Małych

Wykonano nakładki z masy bitumicznej na łącznym odcinku około 0,800 km

Wbudowano :

- 130 ton masy na warstwę wiążącą wyrównawczą – wykonano przez firmę PDM MAKSBUD Sp. z o.o. w ramach naprawy nawierzchni zniszczonej podczas transportu materiałów do budowy drogi wojewódzkiej nr 685.

- 286 ton masy na warstwę ścieralną - wykonano przez firmę PDM MAKSBUD Sp. z o.o. w ramach udostępnienia drogi powiatowej nr 1651B w celu objazdu w związku z realizacją rozbudowy ul. Pałacowej w Białowieży.

Ponadto, Zarząd Dróg Powiatowych w Hajnówce wykonywał również w ramach bieżącego utrzymania dróg, takie roboty jak:

- poprawianie (prostowanie) istniejącego oznakowania pionowego,
- odnawianie konstrukcji mostów,
- usuwanie zastoisk wody,
- remonty istniejącej kanalizacji deszczowej,
- oczyszczanie wpustów ulicznych w istniejącej kanalizacji deszczowej,
- regulacja studni kanalizacji deszczowej i wpustów ulicznych,

- sprzątanie dróg na terenie gmin powiatu hajnowskiego w obszarze zabudowanym,
 - usuwanie suchych drzew zagrażających bezpieczeństwu ruchu drogowego,
 - naprawę chodników,
 - podcinanie żywopłotów,
 - czyszczenie przepustów,
 - usuwanie zabitych dzików z pasów dróg powiatowych,
 - naprawa i przygotowywanie posiadanego sprzętu
- i wiele innych drobnych robót.

Stan techniczny dróg powiatowych, w tym ich oznakowanie również jest monitorowane przez ZDP. Prowadzi się bieżące objazdy dróg i obiektów mostowych z wpisem do „Księgi objazdu” stwierdzonych usterek i nieprawidłowości celem natychmiastowego ich wyeliminowania. Podobnemu celowi służyły wiosenne i jesienne kontrole stanu znaków drogowych oraz urządzeń bezpieczeństwa ruchu drogowego przeprowadzone przez przedstawiciela starosty jako zarządzającego ruchem na drogach powiatowych i gminnych w powiecie w obecności przedstawiciela komendy powiatowej policji.

10. W zakresie zimowego utrzymania dróg

W okresie zimowym 2018/2019 Zarząd Dróg Powiatowych prowadził akcję odśnieżania i zwalczania śliskości na drogach powiatowych wg obowiązujących standardów utrzymania. Prowadzone były dyżury zimowego utrzymania dróg. Przy odśnieżaniu i posypywaniu dróg pracował sprzęt własny (5 ciągników z pługami, 2 samochody ciężarowe z pługami i piaskarkami, równiarka drogowa, 2 koparko – ładowarki). Do zwalczania śliskości zużyto 950 ton piaskosoli.

Zimowe utrzymanie dróg realizowane jest w ramach bieżącego utrzymania dróg, tj. tych samych środków co ww. zadania określone w pkt. 1-9. W związku ze sprzyjającymi warunkami atmosferycznymi (niewielkie opady śniegu), Zarząd Dróg wykonywał inne roboty utrzymaniowe w zakresie dróg powiatowych tj. odkrzaczanie, uzupełnianie poboczy i ubytków w jezdni itd. Środki finansowe na bieżąco były wydatkowane na realizację tych zadań.

Mimo, że codzienne zadania ZDP nie mają tak wielkiego rozmachu, co duże inwestycje drogowe, przez co wydawać się mogą niemal niezauważalne – dla każdego z nas, uczestnika ruchu drogowego, mają olbrzymie znaczenie. Każda „załatana” dziura, odpowiednio umiejscowione znaki czy systematyczne obkaszanie i odkrzaczanie poboczy – te wszystkie, z pozoru drobne, interwencje decydują o bezpieczeństwie ruchu drogowego na co dzień oraz o prawidłowym stanie technicznym. W celu realizacji zadań przez Zarząd Dróg Powiatowych, w miarę możliwości finansowych z budżetu powiatu wydatkowane są środki na zakup niezbędnego sprzętu. W 2019 r. z budżetu powiatu hajnowskiego zakupiono ciągnik wraz z osprzętem, kosiarkę bijakowa łańcuchową, kosiarkę tylną – boczną, pług do odśnieżania, rozsiewacz do soli oraz sprzęt techniczny do obsługi administracyjnej o łącznej wartości 296.079,99 zł.

14.3. Inne inicjatywy Powiatu Hajnowskiego w zakresie rozwoju transportu

Powiat Hajnowski bierze udział w międzynarodowym projekcie badawczym „MARA – Mobility and Accesibility in Rural Areas (Mobilność i dostępność na obszarach wiejskich)”. Tematem wiodącym projektu jest zrównoważony transport i ruch turystyczny na obszarach peryferyjnych państw basenu Morza Bałtyckiego. W ramach realizacji projektu MARA zostaną opracowane i przetestowane konkretne rozwiązania dotyczące mobilności, dostosowane do potrzeb każdego z partnerów. Docelowo projekt ma przyczynić się do podniesienia mobilności mieszkańców i turystów w regionie Puszczy Białowieskiej i w krajach basenu Morza Bałtyckiego – międzynarodowych partnerów Powiatu Hajnowskiego. W projekcie uczestniczy 12 partnerów z 9 krajów, a liderem jest Ministerstwo Energetyki, Digitalizacji i Infrastruktury z Niemiec (Mecklenburg-Vorpommern).

Całkowita wartość projektu: ponad 2,3 mln euro, w tym budżet powiatu hajnowskiego jako partnera to 77.660,00 euro,

Kwota dofinansowania: projekt jest realizowany w ramach Programu Interreg Baltic Sea 2014-2020, przyznana kwota dofinansowania: 85 %.

Projekt realizowany jest w Wydziale Organizacyjno – Administracyjnym Starostwa Powiatowego, inicjatywa będzie kontynuowana do września 2021.

W ramach realizacji projektu, w 2019 r. Starostwo Powiatowe w Hajnówce wspólnie z Politechniką Białostocką prowadziło badania społeczne dotyczące identyfikacji potrzeb transportowych lokalnej społeczności i turystów odwiedzających region. Powiat Hajnowski był również gospodarzem dwudniowej konferencji w terminie 11-12 września 2019 r., w której uczestniczyli partnerzy z dziewięciu krajów z Basenu Morza Bałtyckiego. Więcej o projekcie na stronie:

<https://projects.interreg-baltic.eu/projects/mara-182.html>

15. Turystyka i promocja Powiatu w 2019 r.

Wydział Promocji i Rozwoju realizował zadania w zakresie rozwoju i promocji powiatu, upowszechniania rozwoju turystyki na terenie powiatu oraz współpracy na szczeblu krajowym i zagranicznym.

15.1. Realizowane projekty

W ramach promocji i rozwoju realizowane były w 2019 r. następujące **projekty**:

„Szlakiem bioróżnorodności Puszczy Białowieskiej”

Termin: wrzesień 2018 - grudzień 2019, całkowita wartość projektu: 2 921 006,27 PLN, kwota dofinansowania: 2 018 330,70 PLN – Regionalny Program Operacyjny Województwa Podlaskiego, Europejski Fundusz Rozwoju Regionalnego (EFRR), działanie 6.3 Ochrona zasobów bio- i georóżnorodności oraz krajobrazu. W ramach projektu zagospodarowany został parking Zwierzyniec, przy drodze Hajnówka – Białowieża wraz z nowo wybudowanym obiektem turystycznym na parkingu, w którym znajdować się będzie m. in. informacja turystyczna, sala wystaw, sala edukacyjna jako miejsce wystaw, prelekcji i pokazów filmowych. Powstała również na bazie Transgranicznego Szlaku Turystycznego ścieżka edukacyjna opatrzona 12 tablicami informacyjnymi o tematyce bioróżnorodności Puszczy Białowieskiej.

„Puszcza i ludzie”

Termin: czerwiec 2017 – czerwiec 2019, całkowita wartość projektu: 898 237,11 PLN, kwota dofinansowania z Programu Operacyjnego Infrastruktura i Środowisko, działanie 2.4 Ochrona Przyrody i edukacja ekologiczna, oś priorytetowa II. Ochrona Środowiska, w tym adaptacja do zmian klimatu: 85 % (763 501, 54 PLN), Narodowy Fundusz Ochrony Środowiska i Gospodarki Wodnej – 10 % (89 823,71 PLN). Cele projektu: podniesienie świadomości ekologicznej i kształtowanie postaw proekologicznych wśród mieszkańców regionu Puszczy Białowieskiej, budowanie społeczeństwa obywatelskiego w obszarze ochrony środowiska i zrównoważonego rozwoju, wymiana wiedzy i doświadczeń pomiędzy podmiotami zaangażowanymi w ochronę przyrody i zrównoważony rozwój regionu Puszczy Białowieskiej.

Zadania realizowane w ramach projektu:

1. Przeprowadzenie zajęć terenowych dla dzieci i młodzieży ze szkół powiatu hajnowskiego.
2. Konkurs dziennikarski dla młodzieży szkół średnich "Czynna czy bierna ochrona Puszczy Białowieskiej?"
3. Warsztaty dla młodzieży „Zaakceptuj zębca”.
4. Opracowanie gry dydaktycznej planszowej „Puszcza Białowieska”.
5. Przeprowadzenie debat na temat czynnej i biernej ochrony Puszczy Białowieskiej.
6. Zorganizowanie spotkań Rady Programowej.
7. Spotkania otwarte dla mieszkańców.
8. Marsz na orientację "Bioróżnorodność Puszczy Białowieskiej".
9. Warsztaty terenowe dla społeczności lokalnych pt. „Puszcza odkryta na nowo”.
10. Poradnik "Puszcza Białowieska w czterech porach roku", gra dydaktyczna "Puszcza Białowieska".
11. Strona internetowa www.puszczailudzie.info
12. Wizyta studyjna w Lasach Bohemii
13. Konferencja podsumowująca projekt.

Projekt został zakończony w 2019 r.

„Instalacje fotowoltaiczne na budynkach należących do Powiatu Hajnowskiego”

Termin: listopad 2018 - czerwiec 2019, całkowita wartość projektu: 558 200,00 zł, kwota dofinansowania z Regionalnego Programu Operacyjnego Województwa Podlaskiego na lata 2014-2020, Oś priorytetowa: V Gospodarka niskoemisyjna, Działanie 5.1 Energetyka oparta na odnawialnych źródłach energii - 294 983,74.⁹

⁹ Szczegółowy opis projektu znajduje się w podrozdziale 12.2 „Sprawozdanie z realizacji „Programu Ochrony Środowiska dla Powiatu Hajnowskiego na lata 2016 – 2020”

„Zasobooszczędny rozwój regionalny na Podlasiu”

Termin: lipiec 2016 - październik 2019

W ramach polsko - niemieckiego projektu „Zasobooszczędny rozwój regionalny na Podlasiu” w partnerstwie z Fundacją Euronatur i Stowarzyszeniem Energievision Frankenwald e.V. został opracowany „Plan energetyczny, zachowania czystości powietrza i ochrony klimatu dla Powiatu Hajnowskiego.”¹⁰ Projekt zakończony w 2019 r.

„Utworzenie Centrum Kompetencji w zakresie OZE i efektywności energetycznej”

Termin: listopad 2018 - grudzień 2020 r.

Kontynuując współpracę z partnerem niemieckim Stowarzyszeniem Energievision Frankenwald e.V. realizowany jest projekt dotyczący utworzenia Centrum Kompetencji w zakresie OZE i efektywności energetycznej, które pełniłoby funkcje doradcze i edukacyjne dla samorządów, instytucji i mieszkańców w zakresie wykorzystania odnawialnych źródeł energii¹¹.

„Szansa w integracji II”

Termin: 01.08.2018 r.- 31.01.2020, całkowita wartość projektu: 1 374 686,83 zł, kwota dofinansowania z Regionalnego Programu Operacyjnego Województwa Podlaskiego, Europejskiego Funduszu Społecznego: 1 305 717,47 zł.

Projekt realizowany jest przez Fundację Okno na Wschód z Białegostoku w partnerstwie z Powiatem Hajnowskim oraz Gminą Miejską Hajnówka¹².

15.2. Inne inicjatywy

W 2019 r. Wydział prowadził działania promocyjne we współpracy z Urzędem Marszałkowskim Województwa Podlaskiego, Lokalną Organizacją Turystyczną "Region Puszczy Białowieskiej" i Podlaską Regionalną Organizacją Turystyczną. Ważnym działaniem promocyjnym jest organizacja Pucharu Polski Nordic Walking we współpracy z Polską Federacją Nordic Walking i Nadleśnictwem Hajnówka. 14 września 2019 r. odbył się wielki Finał Pucharu Polski Nordic Walking – już czwarty w historii (od 2012 r. w

¹⁰ Ibidem

¹¹ Ibidem

¹² Szczegółowy opis projektu znajduje się w rozdziale 8 „Przeciwdziałanie bezrobociu oraz aktywizacja lokalnego rynku pracy”.

Hajnówce odbywały się eliminacje pucharowe). Podczas Finału Pucharu Polski Nordic Walking Hajnówka 2019 przedstawiciele krajowych federacji z Polski, Ukrainy, Białorusi, Hiszpanii oraz samorządowcy byli sygnatariuszami międzynarodowego porozumienia - deklaracji współpracy w rozwoju nordic walking w Europie. **Puchar Polski Nordic Walking jest jednym z trzech Najlepszych Produktów Turystycznych Województwa Podlaskiego.** Certyfikaty przyznawane przez Podlaską Regionalną Organizację Turystyczną wręczono podczas gali wieńczącej pierwszy dzień Podlaskiego Forum Turystycznego w Augustowie w dniu 7.11.2019.



Większość zadań w zakresie promocji i współpracy z partnerami z zagranicy została przedstawiona w dziale dotyczącym realizacji *Strategii rozwoju Powiatu Hajnowskiego na lata 2015-2020*.

15.3. Powiat na zewnątrz – współpraca krajowa i zagraniczna

W 2019 r. prowadzona była współpraca z Powiatem Nowosądeckim poprzez udział młodych piłkarzy z Hajnówki w Międzynarodowym Dziecięcym Turnieju Piłki Nożnej w Muszynie.

W ramach współpracy z Urzędem Nordsee-Treene w 2019 r. odbyła się wizyta przedstawicieli Urzędu Nordsee Treene i Stowarzyszenia "Przyjaciele Hajnówki" związana z uroczystym zakończeniem roku szkolnego: w 2019 r. niemieccy partnerzy odwiedzili Zespół Szkół z Dodatkową Nauką Języka Białoruskiego w Hajnówce, gdzie wręczyli nagrody za działalność społeczną trzem wytypowanym przez grono pedagogiczne uczniom.

Podczas wizyty delegacji Powiatu Hajnowskiego w dzielnicy Berlin – Lichtenberg w listopadzie 2019 r. omówiono dalszą współpracę w dziedzinie kultury, turystyki i przemysłu. Natomiast współpraca z Białorusią, z Rejonami: Kamienieckim, Prużańskim i Świsłockim dotyczyła udziału przedstawicieli Powiatu Hajnowskiego i Rejonów w oficjalnych wydarzeniach w Polsce i na Białorusi. 5 grudnia 2019 r. w siedzibie Starostwa Powiatowego została podpisana umowa o kontynuacji współpracy pomiędzy Rejonowym Komitetem Wykonawczym w Swisłoczy a Powiatem Hajnowskim.

W 2019 r. przeprowadzono kontraktację projektu "Transgraniczne dziedzictwo Puszczy Białowieskiej", termin realizacji projektu przypada w 2020 r. Również przygotowano do podpisania umowę projektu pn. "Przyrodnicza skarbnica ponad granicami" – w 2020 r. realizować go będzie Białowieskiej Park Narodowy w partnerstwie z II Liceum Ogólnokształcącym z Dodatkową Nauką Języka Białoruskiego w Hajnówce oraz Powiatem Hajnowskim. W 2019 r. została wznowiona współpraca Powiatu Hajnowskiego z Krajem Krasława (Łotwa) – odbyły się wzajemne wizyty w celu omówienia płaszczyzn przyszłej współpracy.

16. Bezpieczeństwo

16.1. Realizacja Powiatowego Programu Zapobiegania Przemocności oraz Ochrony Bezpieczeństwa Obywateli i Porządku Publicznego

Uchwałą Rady Powiatu Hajnowskiego Nr VIII/39/03 z dnia 27 sierpnia 2003 roku przyjęty został Powiatowy Program Zapobiegania Przemocności oraz Ochrony Bezpieczeństwa Obywateli i Porządku Publicznego. Program realizowany był przez administrację samorządu powiatu, jego jednostki administracyjne a także jednostki rządowe powiatowej administracji zespolonej – inspekcje, policja i straż.

Powiatowy Program Zapobiegania Przestępczości oraz Ochrony Bezpieczeństwa Obywateli i Porządku Publicznego w 2019 r. realizowały następujące podmioty: Komenda Powiatowa PSP w Hajnówce, Komenda Powiatowa Policji w Hajnówce, Państwowy Powiatowy Inspektor Sanitarny w Hajnówce, Powiatowe Centrum Pomocy Rodzinie w Hajnówce, Zarząd Dróg Powiatowych w Hajnówce, Powiatowy Inspektorat Nadzoru Budowlanego w Hajnówce Starostwo Powiatowe w Hajnówce.

Program zgodnie z rekomendacją Komisji Bezpieczeństwa i Porządku obejmuje następujące zadania kierunkowe:

1. Zapewnienie porządku publicznego.
2. Działalność prewencyjno – wychowawcza.
3. Bezpieczeństwo komunikacyjne.
4. Wypoczynek i rekreacja.
5. Zagrożenia kryzysowe.
6. Zagadnienia promocyjno – informacyjne.

16.1.1. Działania podjęte w 2019 r. w zakresie zapewnienia porządku publicznego

Komenda Powiatowa Policji organizowała spotkania z rodzicami, kuratorami oraz przedstawicielami instytucji zajmujących się działalnością na rzecz nieletnich oraz utrzymywano stałą współpracę z dyrektorami szkół, nauczycielami i pedagogami szkolnymi podejmując wspólne działania profilaktyczne. W 2019 r. w sumie przeprowadzono 276 spotkań z dziećmi i młodzieżą. Ponadto zorganizowano szereg spotkań, z mieszkańcami powiatu, w ramach konsultacji społecznych oraz dotyczących Krajowej Mapy Zagrożeń Bezpieczeństwa.

Funkcjonariusze Wydziału Prewencji uczestniczyli w zabezpieczeniu porządku publicznego o charakterze masowym – wizyt objętych klauzulą VIP oraz zabezpieczano szereg festynów, imprez sportowych i religijnych.

16.1.2. Działania podjęte w 2019 r. w zakresie bezpieczeństwa komunikacyjnego

Jednym z podstawowych czynników kształtujących bezpieczeństwo publiczne i wpływającym na jego społeczną ocenę, jest stan technicznych dróg ulic, separacja ruchu pieszego od kołowego, oznakowanie poziome i pionowe oraz odwodnienie korpusu

drogowego - dotyczy to konserwacji rowów przydrożnych wraz z sukcesywnym wykonywaniem przebudowy istniejących przepustów drogowych oraz obiektów mostowych. W celu zwiększenia poprawy bezpieczeństwa użytkowników dróg zarówno zmotoryzowanych, jak i pieszych oraz wyeliminowania zaistniałych utrudnień i zagrożeń w ruchu drogowym Zarząd Dróg Powiatowych w Hajnówce w 2019 r. realizował zadania inwestycyjne oraz w zakresie bieżącego utrzymania dróg¹³¹⁴.

Kolejny element bezpieczeństwa to edukacja. Komenda Powiatowa Policji prowadziła na drogach powiatu akcję informacyjną skierowaną do użytkowników dróg i młodzieży i dzieci. Natomiast Komenda Powiatowa Państwowej Straży Pożarnej w Hajnówce realizowała szkolenia w zakresie działań związanych z ratownictwem technicznym. Strażacy Jednostek Ratowniczo-Gaśniczych Państwowej Straży Pożarnej, na bazie posiadanego sprzętu, realizowali w ramach doskonalenia zawodowego program związany z ratownictwem technicznym i chemiczno-ekologicznym.

16.1.3. Działania podjęte w 2019 r. w zakresie bezpiecznego wypoczynku i rekreacji

PSSE w Hajnówce w 2019 r. skontrolowała wszystkie placówki oświatowo – wychowawcze na terenie powiatu. Zakres kontroli oprócz warunków sanitarno-higienicznych, obejmował również ocenę bezpieczeństwa pomieszczeń, używanego sprzętu, jak i otoczenia wokół obiektu. Podczas kontroli pomieszczeń zwracano uwagę na: osłonięcie grzejników /czy osłony nie mają wystających elementów/, stan powierzchni podłóg /czy są bez dziur i wyrw/, stan powierzchni schodów /czy są nieśliskie i równe/, zabezpieczenie poręczy na korytarzach przed zsuwaniem się po nich dzieci i młodzieży. Sprawdzano czy drzwi do pomieszczeń nie posiadają progów. Kontrolowano również sale gimnastyczne zwracając szczególną uwagę na stan urządzeń sportowych i sprawdzając czy posiada on certyfikaty bądź atesty.

¹³ Zobacz więcej Podrozdział 14.1. *Inwestycje na drogach powiatowych w 2019 r.*,

¹⁴ Stan techniczny dróg powiatowych na przestrzeni ostatnich lat uległ znacznej poprawie pod względem wzrostu nawierzchni utwardzonych. Niestety należy stwierdzić, że istniejące nawierzchnie utwardzone ulegają procesom „starzenia się”, co w konsekwencji powoduje, że na terenie powiatu wzrasta ilość kilometrów dróg wymagających przebudowy i regeneracji. Nie bez znaczenia dla stanu technicznego istniejących nawierzchni drogowych jest duże obciążenie dróg ruchem pojazdów wielotonowych. Analizując wpływ ruchu pojazdów o dużym tonażu należy stwierdzić, że z roku na rok wzrasta liczba tych pojazdów na drogach, co w konsekwencji powoduje przyspieszenie dewastacji nawierzchni drogowych.

Mając na uwadze poprawę warunków higieniczno-sanitarnych i technicznych w placówkach oświatowo-wychowawczych, PSSE w Hajnówce w 2019 roku wydał 8 decyzji administracyjnych, w tym: 2 opiniujące i 6 nakazujące usunięcie stwierdzonych nieprawidłowości, które dotyczyły głównie niewłaściwego stanu sanitarnego pomieszczeń dydaktycznych, wymagających odnowienia ścian bądź posadzek.

W 2019 r. tylko dwie szkoły posiadały substancje i preparaty chemiczne. Dokonano kontroli w zakresie przestrzegania ustawy o substancjach chemicznych i ich mieszaninach. W trakcie kontroli nie stwierdzono uchybień dotyczących warunków przechowywania lub stosowania substancji chemicznych i ich mieszanin.

16.1.4. Powiatowy Zespół Zarządzania Kryzysowego

Powiatowy Zespół Zarządzania Kryzysowego koordynuje działania wszystkich służb inspekcji i straży działających w powiecie. Uruchamiany jest w przypadkach pojawienia się zagrożenia życia, zdrowia i mienia oraz zagrożeń środowiska naturalnego. Zespół pracuje na podstawie rocznych planów, a w sytuacjach doraźnych zagrożeń w zależności od potrzeb.

Przed okresem wzmożonej palności w 2019 roku w lasach będących na terenie powiatu hajnowskiego, KP PSP w Hajnówce przeprowadziła czynności kontrolno-rozpoznawcze, podczas których głównym elementem, na który zwracano uwagę, był stan przejezdności dróg oraz stan punktów czerpania wody do celów gaśniczych. Należy stwierdzić, iż wszystkie nadleśnictwa ze zrozumieniem podchodzą do tego problemu, czego efektem jest stała poprawa warunków zaopatrzenia w wodę na wypadek powstania pożaru w lasach. Nadleśnictwa otwierają kolejne zbiorniki przeciwpożarowe oraz budują nowe dojazdy pożarowe co ułatwia prowadzenie działań ratowniczych na obszarach leśnych.

We wrześniu 2018 r. powstał *Plan zapobiegania i gaszenia pożarów lasu dla dobra światowego dziedzictwa na obszarze Puszczy Białowieskiej* opracowany przez Komendę Wojewódzką Państwowej Straży Pożarnej w Białymstoku. Przedmiotowy dokument określa warianty postępowania w przypadku powstania pożaru lasu na terenie Puszczy

Białowieskiej w celu podniesienia poziomu zabezpieczenia przeciwpożarowego jej obszaru.

16.1.5. Działania w kierunku zapewnienia bezpieczeństwa zdrowotnego w zakresie zaopatrzenia mieszkańców powiatu w wodę do spożycia.

Nadzór sanitarny nad jakością wody przeznaczonej do spożycia w 2019 r. prowadzono w 18 wodociągach zbiorowego zaopatrzenia.

16.1.6. Działania epidemiologiczne w 2019 r.

Sytuacja epizootyczna na terenie powiatu hajnowskiego w 2019 r. ustabilizowała się. Zanotowano tylko 8 przypadków wystąpienia afrykańskiego pomoru świń.

W związku ze stałym zagrożeniem ASF przeprowadzono akcje informacyjne w postaci ulotek, plakatów. Przeprowadzono szkolenia hodowców trzody chlewnej, myśliwych i leśników oraz przekazano informacje na różnych spotkaniach, których uczestnikami byli rolnicy, samorządowcy, lekarze weterynarii, funkcjonariusze policji, straży granicznej, służby celne i itp.

Powiatowa Stacja Sanitarno-Epidemiologiczna prowadzi ciągłą działalność dotyczącą profilaktyki chorób wieku dziecięcego, głównie poprzez propagowanie zalecanych szczepień ochronnych i nadzór na wykonawstwie szczepień.

Inspekcja Weterynaryjna w 2019 r. przeprowadziła w powiecie hajnowskim 48 obserwacje w kierunku wykrycia wścieklizny u zwierząt, które pokąsały lub podrapały ludzi. Nie stwierdzono u obserwowanych i przebadanych zwierząt wścieklizny.

16.1.7 Działalność prewencyjna – wychowawcza

Mając na względzie ograniczenie demoralizacji i patologii oraz przestępczości nieletnich, prowadzono aktywną edukację prawną i wiktymologiczną dzieci i młodzieży, realizowano działania profilaktyczno – edukacyjne, działania w zakresie przeciwdziałania zjawisku narkomanii wśród dzieci i młodzieży szkolnej oraz w zakresie zapobiegania i zwalczania przestępczości godzącej w wolność seksualną i obyczajność małoletnich, a także zapobieganiu przemocy w rodzinie, przeprowadzone były pogadanki i prelekcje w szkołach podczas których przekazywano między innymi informacje na temat odpowiedzialności karnej za popełnione czyny karalne w świetle ustawy „O postępowaniu w sprawach nieletnich” i stosowanych przez Sąd środkach wychowawczych.

Ponadto organizowano spotkania z rodzicami, kuratorami oraz przedstawicielami instytucji zajmujących się działalnością na rzecz nieletnich oraz utrzymywano stałą współpracę z dyrektorami szkół, nauczycielami i pedagogami szkolnymi podejmując wspólne działania profilaktyczne.

Wnioski:

1. Na pozytywne oceny zasługuje współdziałanie wszystkich samorządów lokalnych działających na obszarze powiatu w zakresie tworzenia warunków dla poprawy bezpieczeństwa obywateli.
2. Na podkreślenie zasługują formy i metody działań z zakresu prewencji, służących edukacji społeczeństwa w zakresie zapobiegania różnorodnym zagrożeniom bezpieczeństwa.

17. Zadania z zakresu geodezji, katastru i kartografii

17.1. Projekty scaleniowe w powiecie Hajnowskim – realizacja Programu Rozwoju Powiatu Hajnowskiego

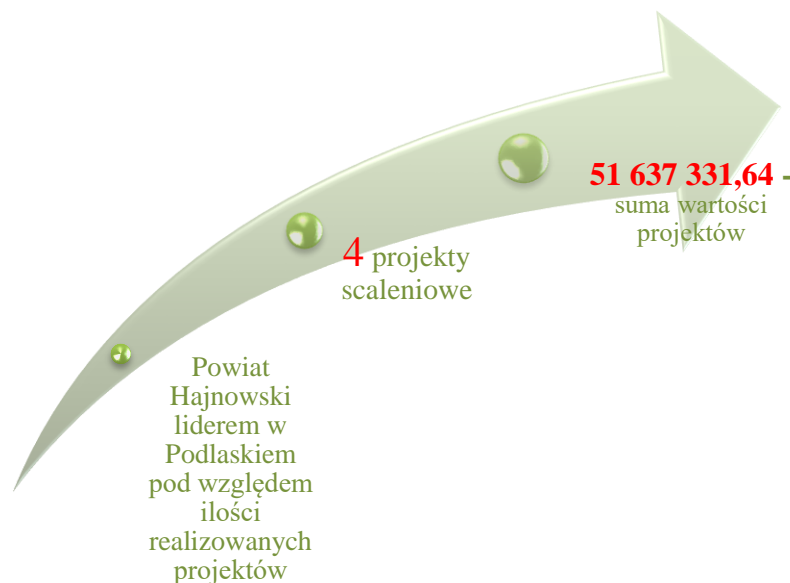

Starostwo Powiatowe w Hajnówce realizuje projekty scalenia gruntów wraz z zagospodarowaniem poscaleniowym w ramach działania „Inwestycje w środki trwałe”, poddziałania „Wsparcie na inwestycje związane z rozwojem, modernizacją i dostosowywaniem rolnictwa i leśnictw” Programu Rozwoju Obszarów Wiejskich na lata 2014-2020.

W założeniach do projektu scalenia gruntów przewidziano zakres prac scaleniowych, które obejmują: poprawę rozłogu gospodarstw rolnych, regulację i poprawę funkcjonalności sieci dróg transportu rolnego, likwidację wspólnot gruntowych.

Prace scaleniowe mają przede wszystkim na celu poprawienie struktury obszarowej gospodarstw rolnych, lasów i gruntów leśnych, zmniejszenie ilości działek w poszczególnych gospodarstwach rolnych, zmniejszenie ilości działek o kształtach niedogodnych do uprawy mechanicznej, wydzielenie gruntów ekwiwalentnych dla rolników w niewielkiej odległości od siedziby gospodarstwa rolnego, zapewnienie każdej działce powstałej w wyniku scalenia dostępu do drogi publicznej, dostosowanie granic

działek do systemu urządzeń melioracji wodnych oraz rzeźby terenu, racjonalne ukształtowanie rozłogów gruntów. Przeprowadzona analiza występujących na obszarach scaleniovych elementów środowiska pozwoliła stwierdzić, że planowane do realizacji w ramach zabiegu scaleniovego i zagospodarowania poscaleniowego prace, nie spowodują zmiany dotychczasowego rolniczego charakteru obszaru objętego scaleniem.

Prace poscaleniowe obejmują remont istniejących dróg gminnych wraz z rowami i istniejącymi zjazdami oraz remont istniejących przepustów drogowych na działkach drogowych położonych na obszarze obiektów scaleniovych.

17.1.1. Obiekt „Tarnopol”

Wartość projektu: 7 869 802,49 zł

Data zakończenia prac scaleniovych: 30.09.2019 r.

**Data zakończenia zagospodarowania poscaleniowego:
31.12.2021 r.**

Scalenie gruntów na obiekcie „Tarnopol” obejmujące część obrębu Tarnopol, gmina Narewka o powierzchni 1047,6418 ha jest realizowane na podstawie umowy z Samorządem Województwa Podlaskiego o przyznanie pomocy nr 00005-6502-UM1000001/16 z dnia 29.09.2016 r., tytuł operacji: „Realizacja projektu scalenia gruntów wraz z zagospodarowaniem poscaleniowym obiektu „Tarnopol”, gm. Narewka, pow. hajnowski, woj. podlaskie”.

Zgodnie z planowym harmonogramem wykonania scaleń jako załącznika do porozumienia nr 1/2016 z Wojewódzkim Biurem Geodezji w Białymstoku z dnia 6.10.2016 r., w 2019 roku zostały zrealizowane następujące etapy scalenia:

1. Rozpatrzenie zastrzeżeń na projekt scalenia I i II instancji.

2. Opracowanie, wyznaczenie i okazanie zmian zaleconych przez komisję.
3. Sporządzenie wykazu ulg w podatku gruntowym.
4. Skompletowanie operatu ze scalenia gruntów celem przekazania do PZGiK.
5. Sporządzenie dokumentacji do ujawnienia nowego stanu w KW.
6. Sporządzenie operatu ewidencyjnego w systemie numerycznym (mapy ewidencyjne, obliczenia, część opisowa).
7. Przygotowanie danych do zasilania mapy zasadniczej w zakresie stanu władania i budynku.
8. Sporządzenie kartotek budynków i lokali.
9. Sporządzenie zbiorów do zasilania baz numerycznych.
10. Skompletowanie operatu egib.
11. Aktualizacja ewidencji gruntów po zmianach w projekcie scalenia.

**Koszt realizacji prac scaleniowych wykonanych w 2019 r. oraz nadzór
geodezyjny nad tymi pracami wyniósł łącznie 184 080,60 zł.**

W dniu 23.12.2019 r. został ogłoszony przetarg w postępowaniu o udzielenie zamówienia publicznego prowadzonym w trybie przetargu nieograniczonego na: "Opracowanie dokumentacji projektowych na przebudowę dróg w ramach zagospodarowania poscaleniowego we wsi Tarnopol w gminie Narewka, powiat hajnowski".

17.1.2. Obiekt „Kotłówka i inne”

Wartość projektu: 6 569 836,93 zł

Data zakończenia prac scaleniowych: 29.02.2020 r.

**Data zakończenia zagospodarowania poscaleniowego:
31.10.2022 r.**

Scalenie gruntów na obiekcie „Kotłówka i inne” obejmujące obręb Kotłówka, Łopuchówka i Kowęła oraz działki nr 144, 177 położone w obrębie Gorodczyno i działka nr 245 położona w obrębie Łosinka, gmina Narew o powierzchni 835,8257 ha jest realizowane na podstawie umowy z Samorządem Województwa Podlaskiego o przyznanie pomocy nr 00002-6502-UM1000004/16 z dnia 29.09.2016 r. o przyznanie pomocy na realizację operacji „Realizacja projektu scalenia gruntów wraz z zagospodarowaniem poscaleniowym obiektu „Kotłówka i inne”, gm. Narew, pow. hajnowski, woj. podlaskie”.

Zgodnie z planowym harmonogramem wykonania scaleń jako załącznika do porozumienia nr 2/2016 z Wojewódzkim Biurem Geodezji w Białymstoku z dnia 06.10.2016 r. w 2019 roku zostały zrealizowane następujące etapy scalenia:

1. Rozpatrzenie zastrzeżeń na projekt scalenia I i II instancji.
2. Opracowanie, wyznaczenie i okazanie zmian zaleconych przez komisję.
3. Sporządzenie wykazu ulg w podatku gruntowym.
4. Skompletowanie operatu ze scalenia gruntów celem przekazania do PZGiK.
5. Sporządzenie dokumentacji do ujawnienia nowego stanu w KW.
6. Sporządzenie operatu ewidencyjnego w systemie numerycznym (mapy ewidencyjne, obliczenia, część opisowa).
7. Przygotowanie danych do zasilania mapy zasadniczej w zakresie stanu władania i budynku.
8. Sporządzenie kartotek budynków i lokali.
9. Sporządzenie zbiorów do zasilania baz numerycznych.
10. Skompletowanie operatu EGIB.
11. Aktualizacja ewidencji gruntów po zmianach w projekcie scalenia.

Koszt realizacji prac scaleniowych wykonanych w 2019 r. oraz nadzór geodezyjny nad tymi pracami wyniósł łącznie 165 337,10 zł

17.1.3. Obiekt „Eliaszuki i inne”

Wartość projektu: 19 235 241,66 zł

Data zakończenia prac scaleniowych: 31.07.2021 r.

**Data zakończenia zagospodarowania poscaleniowego:
31.05.2023 r.**

Scalenie gruntów na obiekcie „Eliaszuki i inne” obejmujące obręby Eliaszuki, Planta, Mikłaszewo gm. Narewka, pow. hajnowski wraz z gruntami przyległymi położonymi w obrębach: Michnówka, Suszczy Borek, Grodzisk, Stare Lewkowo gm. Narewka, Rybaki gm. Narew, pow. hajnowski, Bieńdziuga, Suszcza, Odnoga, gm. Michałowo, pow. białostocki, woj. podlaskie o powierzchni 2515,7707 ha jest realizowane na podstawie umowy z Samorządem Województwa Podlaskiego o przyznanie pomocy nr 00002-6502-UM1000010/18 z dnia 10.08.2018 r.

Zgodnie z harmonogramem wykonania scaleń, stanowiącym załącznik do Porozumienia nr 3/2018 z dnia 16 października 2018r. zawartego z Wojewódzkim Biurem Geodezji w Białymstoku na wykonanie prac scaleniowych oraz aneksem nr 1 z dnia 29.10.2019r. do porozumienia, w roku 2019 zostały zrealizowane następujące etapy scalenia:

- sporządzenie wykazu uczestników,
- badanie KW, sporządzenie wykazu rozbieżności,
- analiza i ocena materiałów archiwalnych do wyznaczenia osnowy pomiarowej,
- kontrola terenowa,
- wznowienie osnowy, stabilizacja, pomiar i wykonanie opisów topograficznych, wyrównanie metodą ścisłą, uzupełnienie szkiców przeglądowych, skompletowanie operatu,

- ustalenie granic zewnętrznych obiektu, sporządzenie protokołów granicznych,
- sprostowanie błędnych powierzchni działek w EGIB,
- klasyfikacja gruntów, ogłoszenie zmian, skompletowanie operatu,
- opracowanie projektu ogólnego,
- wytyczenie i pomiar nowych dróg,
- pomiar szczegółów terenowych i granic kompleksów niezbędnych do opracowania projektu szczegółowego.

Koszt realizacji prac scaleniowych wykonanych w 2019 r. wyniósł 2 205 165,42 zł.

Koszt nadzoru geodezyjnego nad pracami wyniósł 3 000,00 zł. Łączny koszt poniesiony w roku 2019 wyniósł 2 208 165,42 zł.

17.1.4. Obiekt „Dubicze i Istok”

Wartość projektu: 17 962 450,56 zł

Data zakończenia prac scaleniowych: 30.11.2021 r.

Data zakończenia zagospodarowania poscaleniowego: 30.06.2023 r

Scalenie gruntów na obiekcie „Dubicze i Istok” obejmujące obręb Dubicze Cerkiewne, Istok gm. Dubicze Cerkiewne, pow. hajnowski, woj. podlaskie o powierzchni 1958,4800 ha jest realizowane na podstawie umowy z Samorządem Województwa Podlaskiego o przyznanie pomocy nr 00001-6502-UM1000011/18 z dnia 01.04.2019 r.

Zgodnie z harmonogramem wykonania scaleń, stanowiącym załącznik do Porozumienia nr 1/2019 z dnia 24 kwietnia 2019r. zawartego z Wojewódzkim Biurem Geodezji w Białymstoku na wykonanie prac scaleniowych, w roku 2019 zostały zrealizowane następujące etapy scalenia:

- sporządzenie wykazu uczestników,
- badanie KW, sporządzenie wykazu rozbieżności,

- analiza i ocena materiałów archiwalnych do wyznaczenia osnowy pomiarowej,
- kontrola terenowa.

Koszt realizacji prac scaleniowych wykonanych w 2019 r. wyniósł 318 000,00 zł.

Inwestycje scaleniowe to ważny obszar realizacji Programu Rozwoju Powiatu Hajnowskiego do 2020 r.

18. Realizacja Programu Rozwoju Powiatu Hajnowskiego do 2020 r.

Program rozwoju Powiatu Hajnowskiego do 2020 r. został przyjęty przez Radę Powiatu Hajnowskiego Uchwałą Nr X/75/15 Rady Powiatu Hajnowskiego z dnia 29 października 2015 r. i składa się z trzech części: *Strategia Rozwoju Powiatu Hajnowskiego na lata 2015-2020, Zadania inwestycyjne i nieinwestycyjne planowane do realizacji w Powiecie Hajnowskim w okresie 2016-2020, Plan finansowy Powiatu Hajnowskiego na lata 2016-2020.*

Strategia określa misję i wizję, zawiera szeroką diagnozę rozwoju powiatu, analizę SWOT, określa prognozę rozwoju Powiatu Hajnowskiego w okresie 2015-2020, cele strategiczne rozwoju powiatu, cele operacyjne a także ogólnie sformułowane plany zadaniowe. Strategia dotyczy zadań własnych samorządu powiatowego, jak również uwzględnia inne podmioty m. in. samorządy gminne, Lasy Państwowe, także partnerstwo samorządów, eksponuje powiązania z innymi instytucjami i organizacjami, które realizują samodzielnie zadania zawarte w Strategii a działania samorządu powiatowego mają charakter wspierający.

Część *Zadania inwestycyjne i nieinwestycyjne planowane do realizacji w powiecie Hajnowskim w okresie 2016-2020* to przede wszystkim zadania do realizacji, wynikające z celów strategicznych i operacyjnych zwartych w *Strategii* i dotyczą tylko zadań własnych Powiatu Hajnowskiego.

Część *Plan finansowy Powiatu hajnowskiego na lata 2016-2020* zawiera analizę możliwości finansowania Powiatu Hajnowskiego w latach 2015-2020.

Wizja Powiatu Hajnowskiego brzmi: *Powiat Hajnowski innowacyjnym obszarem opartym na zrównoważonym gospodarowaniu usługami środowiska regionu Puszczy Białowieskiej na rzecz wzrostu zatrudnienia i rozwoju przedsiębiorczości".* Naczelną ideą (misją) Powiatu Hajnowskiego jest: *Powiat Hajnowski kreatorem zrównoważonej gospodarki opartej na wiedzy, zaspokajającej potrzeby i poprawiającej jakość życia mieszkańców oraz zachowującej wartości przyrodnicze i kulturowe.*

Misja powstała jako zapis korespondujący z wizją. Stanowi ona zapis nakładający na powiat, jako podmiot, ułatwienie i stworzenie takich warunków, aby możliwa okazała się realizacja wizji rozwoju powiatu. Realizacja przedstawionej misji i wizji Powiatu Hajnowskiego wymagała i wymaga podjęcia działań w zakresie merytorycznym, organizacyjnym i finansowym. Kluczowym elementem opracowania Strategii było wyznaczenie jednoznacznych, przejrzystych i nie pozostawiających wątpliwości, co do

zgodności z ową wizją i misją, celów. Cele dzielą się na te, które mają najwyższą hierarchię, i które nazywano strategicznymi oraz podporządkowane im cele niższego rzędu, które nazywano operacyjnymi.

Cele strategiczne to cele z długim horyzontem czasowym, wynikające z misji, wyznaczają działania, które prowadzą do zwiększenia przyszłych możliwości i konkurencyjności powiatu.

W *Strategii rozwoju Powiatu Hajnowskiego na lata 2015-2020* określonych zostało 14 celów strategicznych zagregowanych w obrębie pięciu obszarów rozwojowych:

- obszar przyrodniczy
- obszar społeczny
- obszar gospodarczy
- obszar instytucjonalny
- obszar przestrzenny

Struktura celów strategicznych przedstawia się następująco:

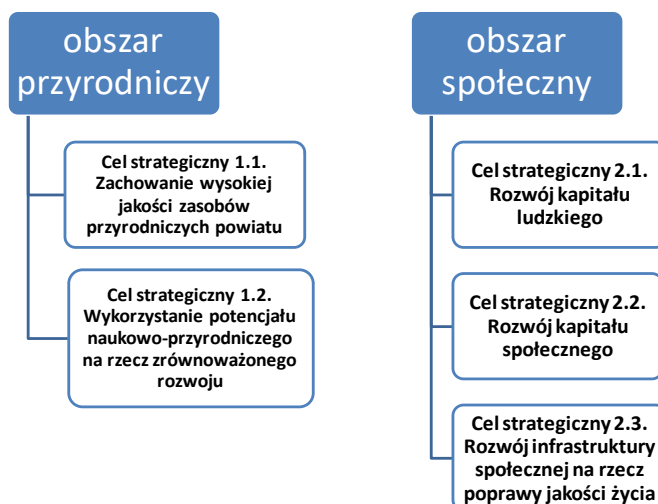

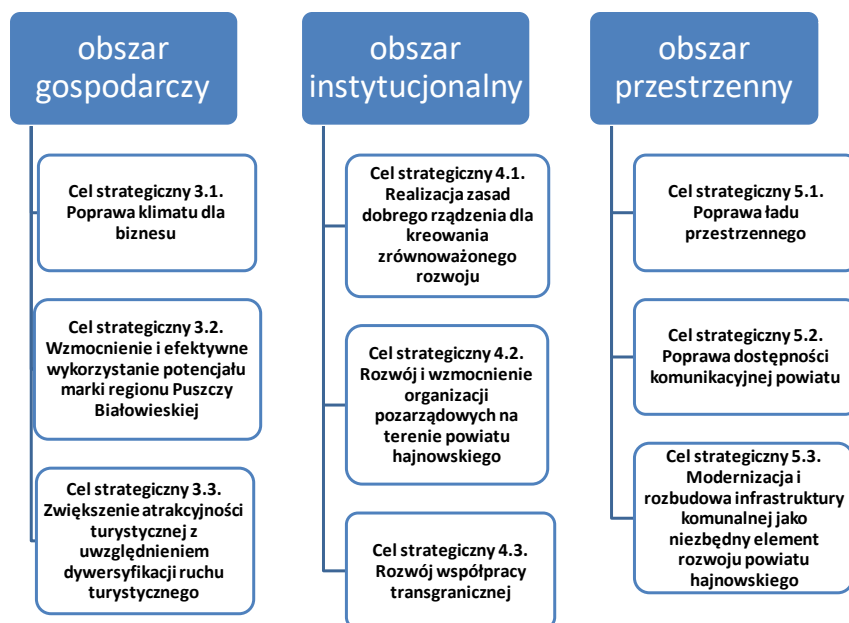

Cel strategiczny 1.1. Zachowanie wysokiej jakości zasobów przyrodniczych powiatu

Cel operacyjny *Ochrona środowiska i różnorodności biologicznej*

Osiągnięte rezultaty w 2019 r.:

- Zakończono realizację projektu „Szlakiem bioróżnorodności Puszczy Białowieskiej”, którego celem było zahamowanie niekorzystnych przekształceń, degradacji i fragmentacji siedlisk flory i fauny, zmiany sposobu użytkowania terenu, nadmiernej eksploatacji zasobów naturalnych poprzez wybudowanie nowego obiektu turystycznego pełniącego funkcje informacyjno-edukacyjno-promocyjne na parkingu na trasie Hajnówka - Białowieża. Integralną częścią projektu jest utworzenie na bazie Białowieskiego Szlaku Transgranicznego ścieżki edukacyjnej opatrzonej 12 tablicami informacyjnymi o tematyce bioróżnorodności Puszczy Białowieskiej.
- Kontynuowano współpracę z Lasami Państwowymi w zakresie spraw związanych planami urządzania lasu trzech puszczańskich Nadleśnictw: Hajnówka, Białowieża, Browek, poprzez uczestnictwo uczestniczył w cyklu spotkań eksperckich poświęconych zagadnieniom dotyczącym bezpieczeństwa, ochrony, pielęgnacji i zachowania Puszczy Białowieskiej, a także turystyki i gospodarki w regionie.

Oczekiwanym efektem spotkań było wypracowanie wspólnych stanowisk w zakresie rekomendacji Centrum Światowego Dziedzictwa UNESCO i Komisji Europejskiej.

- Realizowano założenia Programu ochrony środowiska dla powiatu hajnowskiego na lata 2016 – 2020.

Cel operacyjny *Promowanie rozwiązań ekologicznych i energooszczędnych*

Osiągnięte rezultaty w 2019 r.:

- W 2019 r. zakończono realizację dwóch projektów: „Instalacje fotowoltaiczne na budynkach należących do Powiatu Hajnowskiego” oraz „Zasobooszczędny rozwój regionalny na Podlasiu”, który był wdrażany we współpracy z Fundacją Euronatur i Stowarzyszeniem Energievision Frankenwal de.V.
- 29.01.2019 r. podpisano umowę o realizacji projektu „Centrum kompetencji energii odnawialnej i efektywności energetycznej na Podlasiu: powiat hajnowski i powiat białostocki”.

Informacje nt. projektów przedstawiono w *Programie ochrony środowiska dla powiatu hajnowskiego na lata 2016 – 2020*.

Cel strategiczny 1.2. Wykorzystanie potencjału naukowo-przyrodniczego na rzecz zrównoważonego rozwoju

Cel operacyjny *Działania na rzecz zwiększania świadomości ekologicznej w zakresie ochrony przyrody, usług środowiska i rozwoju społeczeństwa w koegzystencji z przyrodą*

Osiągnięte rezultaty w 2019 r.:

- Cel operacyjny był realizowany m. in. poprzez działania zawarte w projekcie „Puszcza i Ludzie” (w ramach Programu Operacyjnego Infrastruktura i Środowisko i NFOŚiGW), które miały na celu podniesienie świadomości ekologicznej i kształtowanie postaw proekologicznych wśród mieszkańców regionu Puszczy Białowieskiej, budowanie społeczeństwa obywatelskiego w obszarze ochrony środowiska i zrównoważonego rozwoju, wymianę wiedzy i doświadczeń pomiędzy podmiotami zaangażowanymi w ochronę przyrody i zrównoważony rozwój regionu Puszczy Białowieskiej. W ramach projektu w 2019 r. były prowadzone zajęcia

terenowe dla dzieci i młodzieży ze szkół powiatu hajnowskiego, warsztaty dla młodzieży „Zaakceptuj żubra”, wydano grę dydaktyczną, planszową „Puszcza Białowieska”, zorganizowano marsz na orientację „Bioróżnorodność Puszczy Białowieskiej”, spotkania otwarte dla mieszkańców na następujące tematy: „Globalne zmiany klimatyczne a lokalne konsekwencje przyrodnicze w Puszczy Białowieskiej?”, „Jakie jest ekonomiczne wykorzystanie bioróżnorodności Puszczy Białowieskiej” i „Zasoby Puszczy Białowieskiej, charakter bogactw oraz możliwości ich wykorzystania”, dodruk poradnika „Puszcza Białowieska w czterech porach roku”.

- Współorganizowano z Lasami Państwowymi przedsięwzięcie „Tydzień z Puszczą Białowieską” (wrzesień 2019), podczas którego LP oraz samorządy (w tym Starostwo Powiatowe w Hajnówce) przygotowały ofertę ciekawych wykładów w sercu Puszczy, warsztatów z survivalu, spotkań, wycieczek.
- Utworzono szlak edukacyjny na temat bioróżnorodności Puszczy Białowieskiej z 12 tablicami edukacyjnymi (w ramach projektu „Szlakiem bioróżnorodności Puszczy Białowieskiej”)

Cel strategiczny 2.1. Rozwój kapitału ludzkiego

Cel operacyjny *Rozwój i utrzymanie kapitału wiedzy*

Osiągnięte rezultaty w 2019 r.:

- Powiat Hajnowski realizuje cel operacyjny poprzez wdrażanie *Lokalnego Programu Wspierania Edukacji Uzdolnionych Dzieci i Młodzieży* oraz *Powiatowy Fundusz Stypendialny im. prof. Simony Kossak*¹⁵.
- Szkoły prowadzone przez Powiat Hajnowski w 2019 r. realizowały szereg projektów z udziałem funduszy zewnętrznych wpisujących się w rozwój i utrzymanie kapitału wiedzy¹⁶.
- Powiat Hajnowski jest partnerem w projekcie „Kompleksowy system rozwijania kompetencji i umiejętności osób dorosłych zgodnie z potrzebami regionalnej gospodarki 3.2.1 i 3.2.2 RPO”¹⁷.

¹⁵ W celu uniknięcia powtórzeń, odsyłamy do rozdziału 6 *Edukacja, oświata i wychowanie w Powiecie Hajnowskim*.

¹⁶ Ibidem.

Cel operacyjny *Aktywizacja zawodowa mieszkańców*

Osiągnięte rezultaty w 2019 r. przedstawiono w rozdziale 8 *Przeciwdziałanie bezrobociu oraz aktywizacja lokalnego rynku pracy*.

Cel strategiczny 2.2. Rozwój kapitału społecznego

Cel operacyjny *Wsparcie osób zagrożonych wykluczeniem społecznym*

Osiągnięte rezultaty w 2019 r.:

- Cel operacyjny realizuje przede wszystkim Powiatowe Centrum Pomocy Rodzinie w Hajnówce, więcej o podjętych działaniach w rozdziale 7 *Pomoc Społeczna*.
- Powiat Hajnowski partnerem w realizacji m.in. projektu „Szansa w integracji II” (w okresie 2018-2020) oraz w projekcie utworzenia Centrum Integracji Społecznej - jednostki zajmującej się reintegracją zawodową i społeczną. Więcej o projektach w rozdziale 8 *Przeciwdziałanie bezrobociu oraz aktywizacja lokalnego rynku pracy*.

Cel operacyjny *Poprawa jakości kapitału społecznego*

Osiągnięte rezultaty w 2019 r.:

- Realizacji celu operacyjnego w 2019 r. dokonywano poprzez wdrażanie *Programu Współpracy Powiatu Hajnowskiego z Organizacjami Pozarządowymi oraz innymi Podmiotami Prowadzącymi Działalność Pożytku Publicznego*¹⁸.
- Powiat Hajnowski członkiem Stowarzyszenia Samorządów Euroregionu Puszczy Białowieskiej, które corocznie organizuje konkurs inicjatyw lokalnych p.n. *Działaj lokalnie*, polegający na wsparciu inicjatyw lokalnych prowadzonych przez organizacje pozarządowe oraz grupy nieformalne. W 2019 r. wsparcie uzyskało 14 aplikujących o środki podmiotów.
- Organizacja, współorganizacja lub udział w konferencjach, szkoleniach, otwartych spotkaniach z mieszkańcami, w których uczestniczą lokalni liderzy, przedstawiciele różnych instytucji, grup społecznych i zawodowych. Przykłady tego typu przedsięwzięć realizowanych przez Powiat Hajnowski w 2019 r. to:

¹⁷ Więcej o projekcie w podrozdziale 6.6. *Projekty edukacyjne realizowane przez Powiat Hajnowski*

¹⁸ Więcej w rozdziale 11 *Współpraca z organizacjami pozarządowymi*

- konferencja *Formy wsparcia przedsiębiorców* oraz *Międzynarodowa Konferencja Naukowa Turystyka na obszarach przyrodniczo cennych* (Powiat Hajnowski współorganizatorem),
- warsztaty dla młodzieży „Zaakceptuj żubra” w trzech szkołach Powiatu Hajnowskiego, dwa spotkania otwarte dla mieszkańców na tematy: „Globalne zmiany klimatyczne a lokalne konsekwencje przyrodnicze w Puszczy Białowieskiej”, „Jakie jest ekonomiczne wykorzystanie bioróżnorodności Puszczy Białowieskiej” (w ramach projektu *Puszcza i Ludzie*, Powiat Hajnowski organizatorem),
- organizacja prezentacji „Planu energetycznego, zachowania czystości powietrza i ochrony klimatu dla Powiatu Hajnowskiego i jego gmin” oraz celów utworzonego Centrum Energii Odnawialnej na sesjach rady gmin i miasta,
- udział przedstawicieli Powiatu Hajnowskiego w konsultacjach społecznych Strategii Rozwoju Województwa Podlaskiego 2030 oraz konsultacjach dotyczących przebiegu ścieżki rowerowej Hajnówka - Białowieża - granica państwa.

Cel strategiczny 2.3. Rozwój infrastruktury społecznej na rzecz poprawy jakości życia

Cel operacyjny *Rozwój i unowocześnienie infrastruktury społecznej*

Osiągnięte rezultaty w 2019 r.:

- Modernizacja infrastruktury i zaplecza leczniczego przez Samodzielny Publiczny Zakład Opieki Zdrowotnej w Hajnówce: w 2019 r. realizowano przedsięwzięcia o łącznej wartości 21 004 472, 81 zł¹⁹.
- Realizacja projektów: „Podniesienie jakości kształcenia zawodowego w Zespole Szkół Zawodowych w Hajnówce poprzez realizację Kompleksowego Programu Rozwojowego Szkoły” przez Zespół Szkół Zawodowych (zakup tokarki uniwersalnej

¹⁹ By uniknąć powtórzeń, odwołujemy do podrozdziału 9.3. *Samodzielny Publiczny Zakład Opieki Zdrowotnej w Hajnówce*

do metalu z odczytem cyfrowym i kompletem wyposażenia oraz frezarki uniwersalnej do metalu z odczytem cyfrowym i kompletem wyposażenia) oraz „Instalacje fotowoltaiczne na budynkach należących do Powiatu Hajnowskiego” przez Powiat Hajnowski.

Cel operacyjny *Dostosowanie oferty usług społecznych do potrzeb mieszkańców*

Osiągnięte rezultaty w 2019 r.:

- Realizacja projektu „Kompleksowy system rozwijania kompetencji i umiejętności osób dorosłych zgodnie z potrzebami regionalnej gospodarki 3.2.1 RPO, 3.2.2 RPO” w partnerstwie z powiatami: łomżyńskim, bielskim, hajnowskim, kolneńskim, siemiatyckim, wysokomazowieckim i zambrowskim.
- Promocja zdrowego stylu życia i aktywności fizycznej związanej z Nordic Walking, jako sportu dla wszystkich - bez względu na wiek czy poziom kondycji fizycznej. Organizacja Pucharu Polski Nordic Walking, w którym licznie uczestniczą również mieszkańcy Powiatu Hajnowskiego, młodzież i uczniowie hajnowskich szkół, przedstawiciele Warsztatów Terapii Zajęciowej oraz Środowiskowego Domu Samopomocy z Hajnówki.

Cel strategiczny 3.1. Poprawa klimatu dla biznesu

Cel operacyjny *Rozwój współpracy nauki, biznesu i samorządu*

Osiągnięte rezultaty w 2019 r.:

- Kontynuacja w 2019 r. współpracy z Wydziałem Leśnym Politechniki Białostockiej w Hajnówce poprzez udział i współorganizację konferencji „Turystyka na obszarach przyrodniczo cennych”.
- Promocja osiągnięć firm i produktów lokalnych:
 - w internecie: na własnej stronie i portalu społecznościowym Lokalnej Organizacji Turystycznej „Region Puszczy Białowieskiej”, której jest aktywnym członkiem;
 - w publikacjach (za pośrednictwem m.in. strony internetowej samorządu oraz samorządowej Gazety Hajnowskiej);
 - podczas wydarzeń promocyjnych oraz wizyt studyjnych blogerów i dziennikarzy organizowanych przez Lokalną Organizację Turystyczną „Region Puszczy Białowieskiej”,

Urząd Marszałkowski Województwa Podlaskiego lub Podlaską Regionalną Organizację Turystyczną.

- Starostwo Powiatowe w Hajnówce - Wydział Promocji i Rozwoju pełni funkcję koordynatora lokalnego i uczestniczy w pracach Podlaskiego Centrum Produktu Lokalnego funkcjonującego przy Urzędzie Marszałkowskim Województwa Podlaskiego. Przedsięwzięcie to ma na celu przede wszystkim promocję produktów rolniczych i przetwórstwa rolno-spożywczego na terenie województwa podlaskiego.

Cel operacyjny *Wsparcie inwestycyjne MŚP w zakresie tworzenia nowych miejsc pracy z zachowaniem wartości środowiska*

Osiągnięte rezultaty w 2019 r.:

- Wsparcie osób poszukujących miejsc pracy, współpraca z przedsiębiorstwami realizowana przez Powiatowy Urząd Pracy, więcej informacji w rozdziale 8 *Przeciwdziałanie bezrobociu oraz aktywizacja lokalnego rynku pracy.*
- Działania informacyjne podejmowane przez samorząd powiatu związane m.in. z możliwościami otrzymania dotacji na rozwój przedsiębiorczości (informacje są publikowane za pośrednictwem dostępnych mediów – m.in. strony internetowej samorządu powiatu, samorządowej Gazety Hajnowskiej, za pośrednictwem stron internetowych gmin).
- Współorganizacja spotkania informacyjnego pn. „Formy wsparcia na rzecz rozwoju podmiotów gospodarczych oraz nowe regulacje prawne w podatkach” skierowanego do przedsiębiorców.

Cel operacyjny *Przygotowanie terenów inwestycyjnych*

Osiągnięte rezultaty w 2019 r.:

- W 2019 r. opracowano ofertę inwestycyjną na terenie Powiatu Hajnowskiego identyfikującą obszary inwestycyjne. Oferta znajduje się na stronach internetowych samorządów a także na stronie internetowej Powiatu Hajnowskiego, Podlaskiego Centrum Obsługi Inwestora, prowadzonego przez Urząd Marszałkowski Województwa Podlaskiego.

Cel strategiczny 3.2. Wzmocnienie i efektywne wykorzystanie potencjału marki regionu Puszczy Białowieskiej

Cel operacyjny *Kreowanie i promocja produktów i usług regionu Puszczy Białowieskiej bazujących na lokalnych zasobach*

Osiągnięte rezultaty w 2019 r.:

- Promocja i informacja turystyczna Powiatu Hajnowskiego jest prowadzona w Centrum Turystyki Regionu Puszczy Białowieskiej przy ul. 3 Maja w Hajnówce. Zadanie to realizuje na zlecenie i ze wsparciem Powiatu Lokalna Organizacja Turystyczna "Region Puszczy Białowieskiej". Zadania dotyczą udostępniania i rozpowszechniania informacji i materiałów promocyjnych o powiecie – prowadzenie informacji turystycznej w biurze, mailowo oraz poprzez wysyłkę materiałów promocyjnych oraz stałej aktualizacji bazy danych dotyczących obiektów noclegowo-gastronomicznych, atrakcji turystycznych, wydarzeń kulturalnych itp. na utworzonej w 2017 r. witrynie internetowej www.bialowieza.travel oraz na innych stronach internetowych: www.lot.bialowieza.pl, www.podlaskieit.pl, www.edenpolska.pl, www.poland24h.pl.
- Bezpośrednia promocja regionu Puszczy Białowieskiej podczas targów turystycznych World Travel Show w Nadarzynie, wydarzeń plenerowych - Jarmark Żubra, Międzynarodowy Dzień Bioróżnorodności, Kiermasz Produktów Lokalnych, Festiwal Wertep i Puchar Polski Nordic Walking, podczas wizyt studyjnych dziennikarzy i blogerów z Polski, Luksemburga, Izraela.
- W ramach projektu „Puszcza i ludzie” wykonano dodruk poradnika pt. „Puszcza Białowieska w czterech porach roku” oraz gry dydaktycznej, planszowej pt. „Puszcza Białowieska”.
- Uczestnictwo pracowników Starostwa Powiatowego w przygotowaniu publikacji wydanych przez Lokalną Organizację Turystyczną: „Puszcza Białowieska – odkryj swój naturalny rytm” i „Przewodnik po atrakcjach turystycznych dla najmłodszych w regionie Puszczy Białowieskiej”.

- Nadrzędny potencjał promocyjny to przede wszystkim organizowany we wrześniu Puchar Polski Nordic Walking w Hajnówce - ze względu na udział uczestników z całej Polski i zagranicy. Puchar przedłuża sezon turystyczny, tym samym – umożliwia zarobek lokalnej branży turystycznej. Wydarzenie zgłoszone do konkursu „Najlepszy Produkt Turystyczny- Certyfikat Polskiej Organizacji Turystycznej 2019 – etap wojewódzki zostało **jednym z trzech Najlepszych Produktów Turystycznych Województwa Podlaskiego.**
- Nośnikiem promocji kultury i gospodarki regionu jest również prowadzona współpraca z samorządami z kraju i zagranicy. Powiat współpracuje z regionami z Republiki Federalnej Niemiec, Republiki Białoruś oraz Łotwy²⁰.

W 2019 r., realizując zadania promocyjne powiat sięgał po różnego rodzaju środki promocji: począwszy od środków zewnętrznych po niskokosztowe i bezpłatne.

Cel strategiczny 3.3. Zwiększenie atrakcyjności turystycznej z uwzględnieniem dywersyfikacji ruchu turystycznego

Cel operacyjny *Budowa i modernizacja bazy turystycznej w celu podniesienia jakości usług turystycznych*

Osiągnięte rezultaty w 2019 r.:

- Realizacja projektu *Szlakiem bioróżnorodności Puszczy Białowieskiej*: zagospodarowanie parkingu Zwierzyniec przy drodze Hajnówka – Białowieża, budowa ścieżki edukacyjnej opatrzonej 12 tablicami informacyjnymi o tematyce bioróżnorodności Puszczy Białowieskiej, budowa obiektu turystyczny na parkingu, w którym znajdować się będzie m. in. informacja turystyczna. Ponadto miejsce wokół budynku zostało uzupełnione o obiekty małej infrastruktury turystycznej – wiaty, ławki, stojaki na rowery, plac zabaw.

²⁰ Więcej na ten temat w podrozdziale 15.3. *Powiat na zewnątrz – współpraca krajowa i zagraniczna.*

Obiekt pełniący funkcje informacyjno-edukacyjno-promocyjne wraz z zagospodarowanym otoczeniem będzie stanowił ważny punkt w zakresie obsługi ruchu turystycznego.

- pozyskano środki na odnowienie szlaku zielonego z Dubicz Cerkiewnych do Białowieży, który wymaga pilnej interwencji. Odnowienie tego szlaku jest zaplanowane w projekcie, który będzie realizowany w 2020 roku.
- Pozyskano środki na odnowienie szlaków nordic walking (ok. 100 km) – zadanie zostanie zrealizowane w ramach projektu transgranicznego *Transgraniczne dziedzictwo Puszczy Białowieskiej* w 2020 r.

Cel operacyjny *Tworzenie nowych atrakcji turystycznych*

Osiągnięte rezultaty w 2019 r.:

- W 2019 r. w ramach projektu *Szlakiem bioróżnorodności Puszczy Białowieskiej*, utworzono szlak bioróżnorodności, który łączy parking Zwierzyniec z Białowieskim Szlakiem Transgranicznym – produktem turystycznym, utworzonym przez Powiat Hajnowski w 2008 r.
- Wspieranie organizacji pozarządowych w realizacji markowych, cyklicznych wydarzeń kulturalnych m.in. Międzynarodowy Festiwal Hajnowskie Dni Muzyki Cerkiewnej, Festiwal Folkowy „Z wiejskiego podwórza” – poprzez wkład finansowy (więcej informacji w dziale 11 dotyczącym realizacji *Programu Współpracy Powiatu Hajnowskiego z Organizacjami Pozarządowymi oraz innymi Podmiotami Prowadzącymi Działalność Pożytku Publicznego*).

Cel strategiczny 4.1. Realizacja zasad dobrego rządzenia dla kreowania zrównoważonego rozwoju

Cel operacyjny *Umacnianie świadomości społecznej oraz poczucia odpowiedzialności za siebie i najbliższe otoczenie na rzecz budowy społeczeństwa obywatelskiego*

Osiągnięte rezultaty w 2019 r.:

- Powiat Hajnowski wspiera inicjatywy społeczne, poprzez realizację *Programu Współpracy Powiatu Hajnowskiego z Organizacjami Pozarządowymi oraz innymi Podmiotami Prowadzącymi Działalność Pożytku Publicznego*.

- Chcąc usprawnić kontakt z urzędem, poznać zdanie mieszkańców na temat rozwoju i przyszłości Powiatu Hajnowskiego, na stronie Biuletynu Informacji Publicznej Starostwa uruchomiono zakładkę „Dialog społeczny”. Mieszkańcy mają możliwość inicjatywy uchwałodawczej (Na podstawie Statutu Powiatu Hajnowskiego, przyjętego uchwałą Nr XXXII/315/18 Rady Powiatu Hajnowskiego z dnia 30 sierpnia 2018 r.)
- Na podstawie Ustawy z dnia 11 lipca 2014 rok o petycjach (Dz.U.2018.870) każdy ma prawo do zgłoszenia petycji. W 2019 r. Rada Powiatu Hajnowskiego rozpatrzyła trzy petycje.

Cel operacyjny *Aktywizacja i współpraca podmiotów realizujących zadania publiczne wraz z działaniami na rzecz partnerstwa*

Osiągnięte rezultaty w 2019 r.:

- Współpraca z różnymi podmiotami na rzecz zrównoważonego rozwoju powiatu hajnowskiego: samorządami gminnymi, stowarzyszeniami m.in. w ramach wspólnego członkostwa w Stowarzyszeniu Samorządów Euroregionu Puszcza Białowieska, Lokalnej Grupy Działania Puszcza Białowieska, Lokalnej Organizacji Turystycznej „Region Puszczy Białowieskiej”, a także z Lasami Państwowymi i z Urzędem Marszałkowskim Województwa Podlaskiego.
- Kontynuacja współpracy partnerskiej w ramach podpisanych umów z: Urzędem Nordsee – Treene (Niemcy), Dzielnicą Berlin - Lichtenberg (Niemcy), Krajem Krasława (Łotwa), Rejonami: Kamienieckim, Prużańskim, Swisłockim, Powiatem Nowosądeckim²¹.

Cel strategiczny 4.2. Rozwój i wzmocnienie organizacji pozarządowych na terenie powiatu hajnowskiego

Cel operacyjny *Podniesienie świadomości na temat możliwości działań organizacji pozarządowych*

Cel operacyjny *Wspieranie sektora organizacji pozarządowych w powiecie*

Osiągnięte rezultaty w 2019 r.:

²¹ Ibidem.

- Cele były realizowane w ramach realizacji *Rocznego programu współpracy Powiatu Hajnowskiego z organizacjami pozarządowymi oraz innymi podmiotami prowadzącymi działalność pożytku publicznego na 2019 rok.*

Cel strategiczny 4.3. Rozwój współpracy transgranicznej

Cel operacyjny *Współpraca gospodarcza*

Osiągnięte rezultaty w 2019 r.:

- Powiat Hajnowski wspiera działania Stowarzyszenia Samorządów Euroregionu Puszcza Białowieska, którego jest członkiem – założycielem, jak również prowadzi bezpośrednie kontakty z partnerami białoruskimi. Współpraca rozwiana jest na niwie turystycznej, sportowej, edukacyjnej, kulturalnej.
- W wymiarze gospodarczym, w 2019 r. Rada Powiatu Hajnowskiego podjęła uchwałę Nr V/43/19 z dnia 11 kwietnia 2019 r. w sprawie stanowiska Rady Powiatu Hajnowskiego w sprawie likwidacji przez Ministerstwo Spraw Zagranicznych wiz zakupowych dla obywateli Białorusi.
- Wyzwaniem pozostaje ożywienie kontaktów gospodarczych i handlowych pomiędzy przedsiębiorcami po obu stronach granicy.

Cel operacyjny *Współpraca kulturalna, sportowa, edukacyjna*

Osiągnięte rezultaty w 2019 r.:

- Współpraca kulturalna: udział zespołów artystycznych z Białorusi w uroczystościach organizowanych w Powiecie Hajnowskim, przede wszystkim przez gminne domy kultury.
- Współpraca sportowa dotyczyła udziału sportowców z Polski i Białorusi w przedsięwzięciach organizowanych przez gminne i rejonowe ośrodki sportowe.

Współpracę w w/w obszarach prowadzą również szkoły w powiecie hajnowskim, m.in. II LO z DNJB w Hajnówce. Wkładem Powiatu Hajnowskiego w rozwój współpracy jest udzielenie wsparcia w staraniach o wizy i przepustki związane z wyjazdami artystów i sportowców.

- Dokonano zakontraktowania projektu Powiatu Hajnowskiego „Transgraniczne Dziedzictwo Puszczy Białowieskiej”. Celem głównym projektu jest promocja i zachowanie dziedzictwa naturalnego jakim jest transgraniczny obiekt dziedzictwa Przyrodniczego Puszcza Białowieska. Projekt zakłada działania w Polsce i Białorusi i dotyczyły one m. in. odnowienia szlaku turystycznego rowerowego oraz szlaków Nordic Walking, wymiany doświadczeń w zakresie Questingu, powołanie Centrum Dziedzictwa Puszczy Białowieskiej na bazie obiektu na parkingu Zwierzyniec, prowadzenie edukacji ekologicznej poprzez organizacje spotkań, wystaw, seminariów, tematycznych spacerów a także organizacja konferencji dotyczącej ekoturystyki. Projekt we współpracy z Rejonowym Komitetem Wykonawczym w Kamieńcu rozpocznie się w 2020 r.

Cel strategiczny 5.1. Poprawa ładu przestrzennego

Cel operacyjny *Zrównoważone gospodarowanie przestrzenią*

Osiągnięte rezultaty w 2019 r.:

- Powiat Hajnowski realizuje niniejsze cele poprzez aktywne pozyskiwanie funduszy na projekty scalenia gruntów. W 2019 r. kontynuowano 4 projekty scaleniowe o łącznej wartości 51 637 331,64 zł²².

Cel strategiczny 5.2. Poprawa dostępności komunikacyjnej powiatu

Cel operacyjny *Poprawa stanu technicznego dróg*

- Osiągnięte w 2019 r. rezultaty przedstawiono w rozdziale *14 Transport publiczny i drogi publiczne*.
- W 2019 r. kontynuowano również działania wspierające Zarząd Województwa Podlaskiego w opracowaniu dokumentacji a następnie wykonania ścieżki rowerowej przy drodze wojewódzkiej na odcinku Hajnówka- Białowieża - przejście graniczne Białowieża - Piererow.

Cel operacyjny *Poprawa stanu technicznego oraz rozwój infrastruktury kolejowej*

Osiągnięte rezultaty w 2019 r.:

²² Projekty opisane w rozdziale 17 *Zadania z zakresu geodezji, katastru i kartografii*

- Modernizacja linii kolejowej Hajnówka – Białowieża, mimo starań nie została sfinansowana ze środków Regionalnego Programu Operacyjnego Województwa Podlaskiego. W 2018 r. Powiat Hajnowski podpisał umowę z Polskim Naukowym Towarzystwem Kolejowo - Technicznym dotyczącą uruchomienia m.in. przewozów drezynami rowerowymi. W 2019 r. zostały przygotowane przez PNTKT niezbędne dokumenty związane z funkcjonowaniem linii.
- Obecnie na terenie Powiatu Hajnowskiego prowadzone są inwestycje dotyczące budowy linii kolejowej nr 52 odcinek Hajnówka – Lewki²³, prace na linii kolejowej nr 31 granica województwa – Czeremcha – Hajnówka²⁴ - obie inwestycje są realizowane w ramach Kontraktu Terytorialnego dla Województwa Podlaskiego. Na tym nie koniec - w 2019 r. PKP PLK podpisały umowę na rewitalizację 20 km linii kolejowej na odcinku granica państwa – Chryzanów (linia kolejowa nr 59) oraz remont torów na przejściu granicznym Siemianówka – Swisłocz²⁵.

Cel operacyjny *Modernizacja i rozwój systemu komunikacyjnego*

Osiągnięte rezultaty w 2019 r.:

- Powiat Hajnowski jest partnerem w międzynarodowym projekcie „MARA – Mobility and Accesibility in RuralAreas (Mobilność i dostępność na obszarach wiejskich)”, którego tematem wiodącym jest zrównoważony transport i ruch turystyczny na obszarach peryferyjnych państw basenu Morza Bałtyckiego. Szerzej nt. realizacji projektu w podrozdziale 14.3. *Inne inicjatywy Powiatu Hajnowskiego w zakresie rozwoju transportu.*

²³ Projekt „Prace na linii kolejowej nr 52 Lewki – Hajnówka” realizowany w ramach Programu Operacyjnego Polska Wschodnia 2014 -2020, jego całkowity koszt to ponad 78 mln zł; inwestycja realizowana jest przy wsparciu funduszy unijnych w wysokości blisko 73, 5 mln zł (za www.plk-polskawschodnia.pl). Ze względu na rozległy zakres inwestycji prace potrwać do października 2020 – o 22 miesiące dłużej niż zakładano.

²⁴ Projekt „Prace na linii kolejowej nr 31 granica województwa – Czeremcha – Hajnówka”, jest współfinansowany przez Unię Europejską ze środków Europejskiego Funduszu Rozwoju Regionalnego w ramach Programu Operacyjnego Polska Wschodnia. Prace modernizacyjne zakończą się w 2020r. Wartość inwestycji: 176 mln zł, z czego wysokość dofinansowania z Unii Europejskiej to ponad 149, 6 mln zł. Prace modernizacyjne zakończą się w 2020r. Za: www.plk-polskawschodnia.pl

²⁵ Wartość obu inwestycji to ok. 138 mln złotych, z dofinansowaniem z Regionalnego Programu Operacyjnego Województwa Podlaskiego 2014-2020 oraz koncentracją środków z budżetu państwa, za: mapadotacji.gov.pl

Cel strategiczny 5.3. Modernizacja i rozbudowa infrastruktury komunalnej jako niezbędny element rozwoju powiatu hajnowskiego

Cel operacyjny *Budowa i rozwój infrastruktury komunalnej na rzecz poprawy jakości życia mieszkańców*

Osiągnięte rezultaty w 2019 r.:

- W 2019 r. Powiat Hajnowski podejmował działania na szczeblu wojewódzkim i krajowym zmierzające do doprowadzenia gazu ziemnego na teren powiatu hajnowskiego. W ramach Programu Przyspieszenia Inwestycji w Sieć Gazową Polski w latach 2018-2022 Polska Spółka Gazownictwa sp. z o.o. rozpatrzyła pozytywnie możliwości gazyfikacji miasta Hajnówka i Powiatu Hajnowskiego zarówno przy wykorzystaniu gazyfikacji liniowej jak i wyspowej w oparciu o stację regazyfikacji LNG. Pierwsza z opcji ze względu na duży zasięg wymaga długiego okresu realizacji. Ze względu na duże zainteresowanie mieszkańców Hajnówki podjęto decyzję o przyspieszeniu możliwości uruchomienia dostaw gazu w mieście poprzez budowę sieci wyspowej.

Sprawozdanie z realizacji Programu stanowi podsumowanie wszystkich działań przedstawionych w Raporcie – bowiem wszystkie zadania oraz projekty, których realizacji w 2019 r. podejmował się samorząd Powiatu Hajnowskiego, świadczą o realizacji wizji i misji, nakreślonych w Strategii Rozwoju Powiatu Hajnowskiego na lata 2015-2020

19. Wykazy

19.1. Projekty z udziałem funduszy zewnętrznych realizowane w Powiecie Hajnowskim w 2019 r.

L.p.	Nazwa Projektu	Instytucja realizująca projekt	Całkowita wartość projektu	Wydatki w 2019 r.	Stan realizacji
1	Operacje typu „Scalanie gruntów” w gminie Narew i gminie Narewka	Powiat Hajnowski	Obiekt „Kotłówka” - 6 569 836,93 zł	165 337,90 zł	Projekty kontynuowane w 2020 r.
			Obiekt „Tarnopol” - 7 869 802,49 zł	184 080, 60 zł	
2	Operacje typu „Scalanie gruntów” na obiekcie Eliaszuki i inne - gmina Narewka	Powiat Hajnowski	19 234 241,66 zł	2 208 165,42 zł	Projekt kontynuowany w 2020 r.
3	Realizacja projektu scalenia gruntów wraz z zagospodarowaniem poscaleniowym obiektu „Dubicze i Istok” gm. Dubicze Cerkiewne, pow. hajnowski, woj. podlaskie	Powiat Hajnowski	17 962 450,56 zł	318 000,00 zł	Projekt kontynuowany w 2020 r.
4	Szlakiem Bioróżnorodności Puszczy Białowieskiej	Powiat Hajnowski	2 921 006,27 zł	2 913 552,41 zł	Projekt zakończony w 2019 r.
5	Instalacje fotowoltaiczne na budynkach należących do Powiatu Hajnowskiego	Powiat Hajnowski	558 200,00 zł	518 397, 20 zł	Projekt zakończony w 2019 r.
6	Puszcza i ludzie	Powiat Hajnowski	898 237, 11	285 243, 37 zł	Projekt zakończony w 2019 r.
7	Kompleksowy system rozwijania kompetencji i umiejętności osób dorosłych zgodnie z potrzebami regionalnej gospodarki	Powiat Hajnowski	5 114 613, 23 zł	2 853 566,90 zł	Projekt kontynuowany w 2020 r.
8	MARA - Mobility and Accesibility in Rural Areas (Mobilność i dostępność na obszarach wiejskich)	Powiat Hajnowski	77 660, 00 euro (ok. 330. tys. zł)	87 359,29 zł	Projekt kontynuowany w 2020 r.
9	Utworzenie centrum kompetencji energii odnawialnej i efektywności energetycznej	Powiat Hajnowski	334 859, 25 euro, z czego do powiatu jako jednego z	118 753, 91 zł	Projekt kontynuowany w 2020 r.

	na Podlasiu: powiat hajnowski i białostocki		dwóch parterów trafią środki w wysokości 106 775, 00 euro		
10	Szansa w integracji II	Fundacja Okno na Wschód, Powiat Hajnowski w roli partnera	1 374 686,83 zł, w tym dotacja dla Powiatu: 23 272.00 zł	10 327, 75 zł	Projekt kontynuowany w 2020 r.
11	Rozbudowa ulicy Pałacowej (dawniej ul. Olgi Gabiec) w Białowieży – droga powiatowa nr 1649B	Powiat Hajnowski	6 365 892, 29 zł	15 293,70 zł	Projekt kontynuowany w 2020 r.
12	Przebudowa odcinka drogi powiatowej Nr 1602B ulicy w miejscowości Czyże	Powiat Hajnowski	1 251 827, 49 zł	321 155,49 zł	Projekt zakończony w 2019 r.
13	Remont drogi powiatowej nr 1628B w miejscowości Kutowa, gmina Narew	Powiat Hajnowski	704 624,86 zł	186 557, 05 zł	Projekt zakończony w 2019 r.
14	Podniesienie jakości kształcenia zawodowego w ZSZ w Hajnówce poprzez realizację Kompleksowego Programu Rozwojowego Szkoły	Zespół Szkół Zawodowych	1 105 774,68 zł	459 326.04 zł	Projekt kontynuowany w 2020 r.
15	Projekt „Dobry zawód – dobra praca w regionie” z programu Erasmus+ -	Zespół Szkół Zawodowych	318 925,16 zł	300 303, 39 zł	Projekt zakończony w 2019 r.
16	Projekt „Szkoła otwarta na Europę” w ramach programu Erasmus+.	Zespół Szkół Zawodowych	313 669,56 zł	17 261,56 zł	Projekt kontynuowany w 2020 r.
17	„Mniejszości narodowe bogactwem Europy”	II LO z DNJB w Hajnówce	114 348,27 zł	72 841,68	Projekt kontynuowany w 2020 r.
18	"Balancing Ecology and Economy - a Global Challenge"	I LO im. Marii Skłodowskiej-	23 414, 00 euro	18 874,08 zł	Projekt kontynuowany w 2020 r.

		Curie			
19	„Aktywizacja osób młodych pozostających bez pracy w powiecie hajnowskim (V) w ramach Programu Operacyjnego Wiedza Edukacja Rozwój Działanie, 1.1.Wsparcie osób młodych pozostających bez pracy na regionalnym rynku pracy.	Powiatowy Urząd Pracy	894 603,00 zł	868 858,75 zł	Projekt zakończony w 2019 r.
20	„Aktywizacja osób powyżej 30 roku życia w powiecie hajnowskim (V)” - w ramach Regionalnego Programu Operacyjnego Województwa Podlaskiego Działania 2.1 Zwiększenie zdolności zatrudnieniowej osób pozostających bez zatrudnienia oraz osób poszukujących pracy, przy wykorzystaniu aktywnej polityki rynku pracy oraz wspieranie mobilności zasobów pracy.	Powiatowy Urząd Pracy	691 022,00 zł	676 033,86 zł	Projekt zakończony w 2019 r.
21	Aktywny samorząd	Powiatowe	142 826,00 zł	142 826,00 zł	Projekt kontynuowany

		Centrum Pomocy Rodzinie			w 2020 r.
22	Przebudowa z rozbudową Centrum Zdrowia Psychicznego SPZOZ w Hajnówce	SP ZOZ w Hajnówce	9.359.577,76 zł	4 818 884,93 zł	Projekt kontynuowany w 2020 r.
23	Poprawa jakości, efektywności i dostępu do świadczeń opieki zdrowotnej w zakresie: chirurgii ortopedyczno-urazowej, laparoskopowej i klasycznej oraz intensywnej terapii poprzez modernizację, przebudowa i doposażenie Bloku Operacyjnego i Oddziału Anestezjologii i Intensywnej Terapii SPZOZ w Hajnówce	SP ZOZ w Hajnówce	9.754.555,94 zł	9 291 551,03 zł	Projekt zakończony w 2019 r.
24	„Godna jesień życia” – poprawa jakości opieki długoterminowej świadczonej na bazie ZOL Szpitala w Hajnówce oraz w środowisku życia pacjentów poprzez inwestycje w specjalistyczny sprzęt medyczny i wyposażenie	SP ZOZ w Hajnówce	797 689,80 zł	797 689,80 zł	Projekt zakończony w 2019 r.
25	Wyposażenie Pracowni Rentgenodiagnostyki w nowoczesną aparaturę medyczną w celu poprawy jakości badań diagnostycznych oraz zwiększenia wykrywalności chorób nowotworowych we wczesnym stadium rozwoju	SP ZOZ	1 092 649,31 zł	1 092 649,31 zł	Projekt zakończony w 2019 r.

19.2. Stan mienia komunalnego Powiatu Hajnowskiego

1. Nieruchomości administrowane przez Starostwo Powiatowe w Hajnówce

1.1 Działka, nr 1502/49 (siedziba Starostwa Powiatowego)

o pow. 0,1141 ha, o wartości 33 tys. zł.
budynki i budowle o wartości 306,1 tys. zł
pozostałe środki trwałe 725,4 tys. zł

1.2 Działka, nr 1502/48 - niezabudowana ul. Piłsudskiego 10a

o pow. 0,1143 ha, o wartości 23,0 tys. zł

1.3 Nieruchomości przy ul. Dowgirda / Lipowej:

1.3.1 Działka nr geod. 3038/12 (użytkowanie Starostwo w części 2/5) o pow. 0,1133 ha, o wartości 3 tys. zł, budowle o wartości 9,7 tys. zł
działka stanowi drogę dojazdową do spalarni odpadów medycznych i obsługuje przyległe tereny

1.3.2 Działka nr geod 3038/21 niezabudowana o pow. 0,4119 ha, o wartości 25,8 tys.

zł

1.3.3 Działka nr geod 3369/1 o pow. 1,1827 ha,

1.4 Działka nr 162/1 o pow. 0,0691 ha, wart. 1 tys. zł – pas drogowy we wsi Wojnówka

1.5 Działka nr 578/2 o pow. 0,3064 ha, wart. 21,4 tys. zł – Parking obr. Lipiny – droga do Białowieży

1.6 Działka nr 153/5 o pow. 0,0319 ha, wart. 2,7 tys. zł – pas drogowy we wsi Witowo

1.7 Działka nr 837/10 o pow. 0,0019 ha, wart. 0,285 tys. zł – pas drogowy - ul. 11-go Listopada

1.8 Działka nr 837/12 o pow. 0,0084 ha, wart. 1,26 tys. zł – pas drogowy - ul. 11-go Listopada

1.9 Działka nr 846/3 o pow. 0,0072 ha, wart. 1,08 tys. zł – pas drogowy - ul. Batorego

2. Nieruchomości przekazane w trwały zarząd

2.1 Dom Pomocy Społecznej w Białowieży ul. Centura 2:

2.1.1 Działka nr 627 o pow. 0,3498 ha, o wartości 35,0 tys. zł

2.1.2 Działka nr 1209 o pow. 0,2741 ha, o wartości 27,0 tys. zł
budynki i budowle o wartości 3 633,3 tys. zł
pozostałe środki trwałe 921,8 tys. zł

2.2 Zarząd Dróg Powiatowych, Hajnówka, ul. Bielska 41:

2.2.1 Działka nr 58/81 o pow. 0,6456 ha, o wartości 97,0 tys. zł
budynki o wartości: 224,8 tys. zł

budowle o wartości 28.471,17 tys. zł

w tym: drogi powiatowe 503,944 km, przepusty 434 szt., mosty 39 szt.

pozostałe środki trwałe: 30.438,1 tys. zł.

2.2.2 Działka nr 59/6 o pow. 0,3897 ha, o wartości 47,0 tys. zł

2.3 I Liceum Ogólnokształcące im. Marii Skłodowskiej-Curie, Hajnówka, ul. Piłsudskiego 7:

2.3.1 Działka nr 1631/1 o pow. 1,2322 ha, o wartości 242,0 tys. zł

budynki i budowle o wartości 671,4 tys. zł

pozostałe środki trwałe 410,6 tys. zł

2.3.2 Działka nr 1633/25 o pow. 0,0090 ha, o wartości 2,0 tys. zł

2.3.3 Działka nr 1633/26 o pow. 0,0546 ha, o wartości 11,0 tys. zł

2.4 II liceum Ogólnokształcące z Dodatkową Nauką Języka Białoruskiego, Hajnówka, ul. Piłsudskiego 3:

2.4.1 Działka nr 1506/10 o pow. 0,7774 ha, wart. 162,5 tys. zł

budynki i budowle o wartości 1 835,9 tys. zł

pozostałe środki trwałe 383,4 tys. zł

2.5 Zespół Szkół Zawodowych, Hajnówka, ul. 3-go Maja 25:

2.5.1 Działka nr 777/14 o pow. 0,3002 ha, o wartości 60 tys. zł

2.5.2 Działka nr 1315/21 o pow. 0,5194 ha, o wartości 104 tys. zł

2.5.3 Działka nr 1315/6 o pow. 0,0139 ha, o wartości 1,4 tys. zł (w części 70/139)

2.5.4 Działka nr 1315/19 o pow. 0,7274 ha, o wartości 145,7 tys. zł

budynki i budowle o wartości 1.212,12 tys. zł

2.5.5 Działka nr 777/15 o pow. 0,1009 ha, o wartości 3 tys. zł

budynki i budowle o wartości 87,4 tys. zł

2.5.6 Działka nr 1315/6 o pow. 0,0139 ha, o wartości 1,4 tys. zł (w części 69/139)

budynki i budowle o wartości 2.488,2 tys. zł

pozostałe środki trwałe – 692,7 tys. zł

2.7 Poradnia Psychologiczno-Pedagogiczna, Hajnówka, ul. Piłsudskiego 10a:

2.7.1 Działka nr: 1502/100 (w części 1402/4068) o pow. 0,4068 ha, o wartości 25,5 tys. zł

budynki i budowle o wartości 79,2 tys. zł

pozostałe środki trwałe 29,3 tys. zł.

2.8 Powiatowe Centrum Pomocy Rodzinie, Hajnówka, ul. Piłsudskiego 10a:

2.8.1 Działka nr 1502/100 (w części 754/4068) o pow. 0,4068 ha, o wartości 25,5 tys. zł

budynki i budowle (w tym lokal mieszkaniowy przy ul. Reja 5 o pow. 32,30 m² i

lokal mieszkalny przy ul. Lipowej 71B o pow. 32,90m²) o wartości 309,8 tys. zł

pozostałe środki trwałe 90,3 tys. zł

2.9 Powiatowy Urząd Pracy, Hajnówka, ul. Piłsudskiego 10a:

2.8.1 Działka nr 1502/100 (w części 1912/4068) o pow. 0,4068 ha, o wartości 25,5 tys. zł

budynki i budowle o wartości 111,6 tys. zł

pozostałe środki trwałe 605,2 tys. zł

2.10 Powiatowy Ośrodek Wsparcia Hajnówka, ul. Ptaszyńskiego 14:

2.10.1 Działka nr 1719/2 o pow. 0,1014 ha, wart. 15,2 tys. zł

pozostałe środki trwałe 289,1 tys. zł

2.11 Specjalny Ośrodek Szkolno –Wychowawczy, ul. 3 Maja 27, 17-200 Hajnówka:

2.11.1 Działka nr 1315/22 o pow. 0,2529 ha, o wartości 50,7 tys. zł

2.11.2 Działka nr 1315/20 o pow. 0,0051 ha, o wartości 1 tys. zł

2.11.3 Działka nr 1315/5 o pow. 0,1462 ha, o wartości 29,3 tys. zł

budynki i budowle o wartości 63,2 tys. zł

3. Nieruchomości przekazane w nieodpłatne użytkowanie

3.1 **SP ZOZ**, Hajnówka, ul. Dowgirda 9:

3.1.1 Działka nr 3038/12 (użytkowanie SP ZOZ w części 3/5), o pow. 0,1133 ha, o wartości 4,3 tys. zł

3.1.2 Działka nr 3038/20 o pow. 6,5879 ha, wart. 412,8 tys. zł

budynki i budowle 21.333,6 tys. zł

pozostałe środki trwałe 20.296,4 tys. zł

3.2 SP ZOZ (szpital stary) Hajnówka, ul. 11-go Listopada:

3.2.1 Działka nr 1014/37 o pow. 0,3998 ha, wart. 40 tys. zł

budynki i budowle 358,1 tys. zł

3.3 SP ZOZ Gminny Ośrodek Zdrowia w Białowieży, gm. Białowieża:

3.3.1 Działka nr 1000/4 o pow. 0,1860 ha, wart. 14,8 tys. zł

zabudowana nowym budynkiem ośrodka zdrowia

budynki i budowle 919,3 tys. zł

3.4 SP ZOZ (Przychodnia Lekarska), Hajnówka ul. Piłsudskiego 10:

3.4.1 Działka nr 1502/16 o pow. 0,3061 ha, o wartości 61,0 tys. zł

3.4.2 Działka nr 1502/46 o pow. 0,1015 ha, o wartości 20,0 tys. zł

budynki i budowle 1.261,2 tys. zł

3.5. SP ZOZ Ośrodek Zdrowia w Narwi, gm. Narew:

3.5.1 Działka nr 1095 o pow. 0,1472 ha, o wartości 13 tys. zł

w tym: własność w części 36421/52908 – Powiat Hajnowski

własność w części 8412/52908 – osoba prywatna (dane osobowe
wyłączone)

własność w części 8075/52908 – osoba prywatna (dane osobowe
wyłączone)

budynki i budowle o wartości 110,6 tys. zł

3.6 SP ZOZ Ośrodek Zdrowia w Czyżach, gm. Czyże:

3.6.1 Działka nr 481 o pow. 0,0900 ha, o wartości 7 tys. zł

budynki i budowle o wartości 112,6 tys. zł

4. Nieruchomości linii kolejowej Nieznany Bór – Białowieża Towarowa – Białowieża

Pałac

4.1 Działka nr 665/7 w obrębie Lipiny o pow. 15,3345ha

tory główne zasadnicze dł. 7,076km, przepust w km 31,096, przepust w km 32,701

4.2 Działka nr 460/8 w obrębie Podolany o pow. 4,4562ha

- tory główne zasadnicze dł. 1,750km, peron st. Czerlonka w km 36,500-36,630
- 4.3 Działka nr 460/4 w obrębie Podolany o pow. 4,1900ha
tory główne zasadnicze dł. 1,545km, most w km 38,603
- 4.4 Działka nr 460/10 w obrębie Podolany o pow. 8,3065ha
tory główne zasadnicze dł. 3,190km, most w km 40,479
- 4.5 Działka nr 460/12 w obrębie Podolany o pow. 6,8611ha
tory główne zasadnicze dł. 2,276km, most w km 43,620
- 4.6 Działka nr 531/2 w obrębie Zastawa Krzyże o pow. 2,2846ha
tory główne zasadnicze dł. 0,524km
- 4.7 Działka nr 354/26 w obrębie Podolany o pow. 16,5267ha
tory główne zasadnicze dł. 2,055km, most w km 47,091, peron nr 1 st. Białowieża Towarowa w km 47,410-47,515, peron nr 2 st. Białowieża Towarowa w km 47,400-47,535, tory główne zasadnicze dł. 1,393km, most w km 0,634
- 4.8 Działka nr 354/1 w obrębie Podolany o pow. 3,6100ha
tory główne zasadnicze dł. 0,276km, tory stacyjne st. Białowieża dł. 0,119km
- 4.9 Działka nr 797/18 w obrębie Zastawa Krzyże o pow. 1,3055ha
tory główne zasadnicze dł. 0,606km, most w km 1,829, wiata peronowa w km 1,980, peron st. Białowieża Pałac w km 1,900-2,150
- 4.10 Działka nr 354/25 o pow. 0,6811 ha, obr. Podolany, wart. 5,19 tys. zł

Infrastruktura jest własnością Powiatu Hajnowskiego natomiast grunty są w wieczystym użytkowaniu.

Wartość łączna wynosi 20 730 214,00 zł

5. Nieruchomości oddane w wieczyste użytkowanie

5.1 ZEB Dystrybucja Sp. z o.o.

- 5.1.1 Działka o nr 1014/11 w Hajnówce o pow. 0,0051 ha,
5.1.2 Działka o nr 1315/4 w Hajnówce o pow. 0,0073 ha,
5.1.3 Działka o nr 1315/10 w Hajnówce o pow. 0,0051 ha,
5.1.4 Działka o nr 1502/101 w Hajnówce o pow. 0,0071 ha,

5.1.5 Działka o nr 1506/6 w Hajnówce o pow. 0,0121 ha, łączna wartość – 20 821,00 zł,

opłata roczna: w 2019 r. – 181,88 zł, w 2020 r. – 195,05 zł, w 2021 r. i następne – 208,21 zł.

5.2 Pani ... (dane osobowe wyłączone):

5.2.1 Działka o nr 223 o pow. 0,3125 ha,

5.2.2 Działka o nr 224 o pow. 0,5507 ha przy ul. Górna 51 w Hajnówce, łączna wartość – 166 856,00 zł,

opłata roczna w 2020 r. – 1 638,59 zł, w 2021 r. i następne – 1 668,56 zł.

6. Nieruchomości oddane w dzierżawę

6.1 Białowieża Towarowa Restauracja Carska, Michał Drynkowski:

- działka nr 354/26 w obrębie Podolany o pow. całkowitej 16,5267 ha - dzierżawa obejmuje część - 0,2288 ha

6.2 Wejmutka, Olimpia Pabian:

- działka nr 797/18 w obrębie Zastawa Krzyże o pow. całkowitej 1,3055 ha - dzierżawa obejmuje część - 0,6336 ha

II. Zmiany stanu mienia komunalnego

zaistniałe w okresie od 1.01.2019 r. do 31.12.2019 r.

1. Sprzedaż działki nr 3369/2 o pow. 0,1234 ha położonej w Hajnówce przy ul. Lipowej na rzecz SPZOZ Wojewódzkiej Stacji Pogotowia Ratunkowego w Białymstoku za kwotę 62.939,10 zł. Akt not. Rep. A nr 3653/2019 z dnia 23.05.2019 r.
2. Kupno działki nr 312/17 o pow. 0,0279 ha położonej w obrębie Starzyna, gm. Dubicze Cerkiewne za kwotę 4.235,00 zł zajęta pod drogę powiatową. Akt not. Rep. A nr 1848/2019 z dnia 19.04.2019 r.

Stan gruntów na dzień 31.12.2019 r. - 80,9244 ha

- w tym przekazane w wieczyste użytkowanie – 0,8999 ha

III. Dochody uzyskane przez jednostki organizacyjne powiatu z mienia powiatowego

Jednostka Organizacyjna	Dochód uzyskany z tytułu najmu, dzierżawy, użytkowania wieczystego, trwałego zarządu w 2019 r. (zł)	wpływ na rachunek dochodów własnych (rdw)/inny rachunek
Samodzielny Publiczny Zakład Opieki Zdrowotnej 17-200 Hajnówka, ul. Doc. Adama Dowgirda 9	742 226,71	rachunek SP ZOZ
Zespół Szkół Zawodowych 17-200 Hajnówka, ul. 3-go Maja 25	38 511,73	budżet powiatu
Zarząd Dróg Powiatowych 17-200 Hajnówka, ul. Bielska 41	14 546,08	budżet powiatu
Starostwo Powiatowe w Hajnówce	17 091,35	budżet powiatu
II liceum Ogólnokształcące z Dodatkową Nauką Języka Białoruskiego, Hajnówka, ul. Piłsudskiego 3	43 131,45	budżet powiatu
Dom Pomocy Społecznej "Rokitnik" w Białowieży, ul. Centura 2	11 823,41	budżet powiatu
I Liceum Ogólnokształcące im. Marii Skłodowskiej-Curie, Hajnówka, ul. Piłsudskiego 7	21 538,81	budżet powiatu
Powiatowe Centrum Pomocy Rodzinie, Hajnówka, ul. Piłsudskiego 10a	2 243,88	budżet powiatu

Powiat Hajnowski w 2020 roku jest zobowiązany zapłacić z tytułu podatków od nieruchomości 15 429,00 zł.

Podstawą opracowania powyższej informacji są dane ewidencyjne Starostwa i dane przekazane przez jednostki organizacyjne powiatu.

IV. Tereny pod inwestycje

1. Działka nr 3369/1 o powierzchni 1,1827 ha, ul. Lipowa w Hajnówce, o wart. 1 100 000 zł – teren przy szpitalu powiatowym
2. Działka nr 1502/48 o pow. 0,1143 ha, o wart. 110 000 zł – działka parkowa przy ul. Piłsudskiego w Hajnówce za budynkiem PUP, PCPR, PPP

