

**UCHWAŁA Nr 170/391/2023**

**Zarządu Powiatu Hajnowskiego**

z dnia 26 maja 2023 r.

**w sprawie przyjęcia raportu o stanie Powiatu Hajnowskiego za 2022 r.**

Na podstawie art. 30a oraz art. 32 ust. 2 pkt 1 ustawy z dnia 5 czerwca 1998 r. o samorządzie powiatowym (t.j. Dz.U. z 2022 r. poz. 1526 ze zm.)<sup>1)</sup> Zarząd Powiatu Hajnowskiego uchwała, co następuje:

§ 1. Przyjmuje się raport o stanie Powiatu Hajnowskiego za 2022 rok stanowiący załącznik do niniejszej uchwały.

§ 2. Raport o stanie Powiatu Hajnowskiego za 2022 rok przedstawia się Radzie Powiatu Hajnowskiego podczas sesji w czerwcu 2023 r.

§ 3. Wykonanie uchwały powierza się Staroście Hajnowskiemu.

§ 4. Uchwała wchodzi w życie z dniem podjęcia.

**Wicestarosta**

Joanna Kojło

**Członek Zarządu**

Jarosław Gerasimiuk

**Starosta Hajnowski**

Andrzej Skiepmo

**Członek Zarządu**

Roman Ostapczuk

**Członek Zarządu**

Olga Rygorowicz

---

<sup>1)</sup> zmiany tekstu jednolitej wymienionej ustawy zostały ogłoszone w: Dz.U. z 2023 r. poz. 572

Załącznik do Uchwały Nr 170/391/2023

Zarządu Powiatu Hajnowskiego z dnia 26 maja 2023 r.

2022



# RAPORT O STANIE POWIATU HAJNOWSKIEGO za 2022 r. Przedstawia Zarząd Powiatu Hajnowskiego

STAROSTWO POWIATOWE W HAJNÓWCE | ul. Aleksiego Zina 1, 17-200 Hajnówka

## Spis treści

Wstęp.....	2
Budżet w 2022 r. ....	3
Realizacja Uchwał Rady Powiatu w 2022 r.....	8
Prace nad programem rozwoju Powiatu Hajnowskiego.....	13
Oświata, edukacja i wychowanie w Powiecie Hajnowskim .....	15
Ochrona środowiska .....	30
Ochrona zdrowia .....	34
Turystyka i promocja w 2022 r.....	40
Zadania z zakresu geodezji, kartografii i nieruchomości .....	46
Rozwój e-usług w Powiecie Hajnowskim .....	51
Powiat Dostępny.....	53
Inwestycje na drogach powiatowych – ważny kierunek rozwoju regionu.....	55
Współpraca z organizacjami pozarządowymi .....	62
Pomoc społeczna .....	65
Rozwój kapitału ludzkiego .....	75
Bezpieczeństwo. Realizacja „Powiatowego Programu Zapobiegania Przestępczości oraz ochrony bezpieczeństwa obywateli i porządku publicznego” .....	79
Wykazy.....	85

## Wstęp

Decentralizacja władzy publicznej jest jednym z fundamentalnych założeń, które legły u podstaw ustroju Rzeczypospolitej, zaś urzeczywistniona w Ustawach o samorządzie gminy, powiatu i województwa, idea samorządności z jednej strony podkreśla rolę JST jako samodzielnego bytu, zdolnego do określenia i realizacji potrzeb wspólnoty, z drugiej zaś – określa wartości determinujące rozwój Rzeczypospolitej: więzi lokalne, poczucie wspólnoty, kapitał społeczny, społeczeństwo obywatelskie. Samorząd w życiu lokalnej społeczności odgrywa kluczową rolę – to z perspektywy drogi powiatowej, placówki oświatowej czy instytucji odpowiedzialnej za realizację zadań z zakresu pomocy społecznej, najlepiej widać, czego potrzebuje i oczekuje lokalna wspólnota.

Samorząd powiatu ma wiele zadań: w zakresie infrastruktury społecznej, infrastruktury technicznej i porządku publicznego. Pomimo że obecna, po pandemiczna rzeczywistość, ekonomiczne zawirowania oraz skomplikowana sytuacja geopolityczna, nie sprzyjają klimatowi inwestycyjnemu – rosnące ceny i presja inflacyjna są czynnikami hamulcowymi dla gospodarki kraju i regionu, w 2022 r. podjęliśmy trud utrzymania inwestycyjnego tempa. 2022 r. jest więc czasem realizacji kolejnych projektów – inwestycyjnych, edukacyjnych, społecznych, ekologicznych. **Wyznacznikiem jakości naszych działań niech będzie fakt, że wg prestiżowego pisma samorządu terytorialnego „Wspólnota”, w rankingu inwestycji samorządowych 2019-2021, powiat hajnowski uplasował się w pierwszej setce w kraju w kategorii „powiaty”, zajmując 87 miejsce na 314 sklasyfikowanych samorządów powiatowych, zaś 83 miejsce wśród powiatów ziemskich w kraju po wielowskaźnikowej ocenie kondycji finansowej jednostek. Ponadto w Rankingu Związku Powiatów Polskich za 2022 r., w swojej kategorii samorząd powiatu hajnowskiego uplasował się na 4. pozycji.**

Przygotowując niniejszy Raport podjęliśmy próbę sprawozdania szerokiego spectrum obszarów działalności powiatu – od wielkich inwestycyjnych projektów po administracyjną codzienność i zadania z nią związane. Raport obejmuje podsumowanie działalności Zarządu Powiatu Hajnowskiego w roku poprzednim, w szczególności realizację strategii, programów oraz uchwał Rady Powiatu. Głęboko wierzymy, że wytyczone kierunki rozwoju powiatu i zainicjowane oraz zrealizowane przedsięwzięcia, znajdą aprobatę lokalnej społeczności.

Przewodniczący Zarządu Powiatu Hajnowskiego

Starosta Hajnowski Andrzej Skiepmo

## Budżet w 2022 r.

Budżet na 2022 rok został uchwalony przez Radę Powiatu (Uchwała Nr XXIV/191/2021 z dnia 16 grudnia 2021 roku) w następujących wysokościach: po stronie dochodów w wysokości 72 929 548 zł (w tym dochody bieżące – 52 652 991 zł i dochody majątkowe – 20 276 557 zł), po stronie wydatków w wysokości 77 037 006 zł (w tym wydatki bieżące – 51 926 109 zł i wydatki majątkowe 25 110 897 zł. Deficyt budżetowy w wysokości 4 107 458 zł zaplanowano pokryć wolnymi środkami. Zaplanowano przychody w wysokości 5 087 526 zł (wolne środki) oraz rozchody w wysokości 980 068 zł (spłata wcześniej zaciągniętych kredytów).

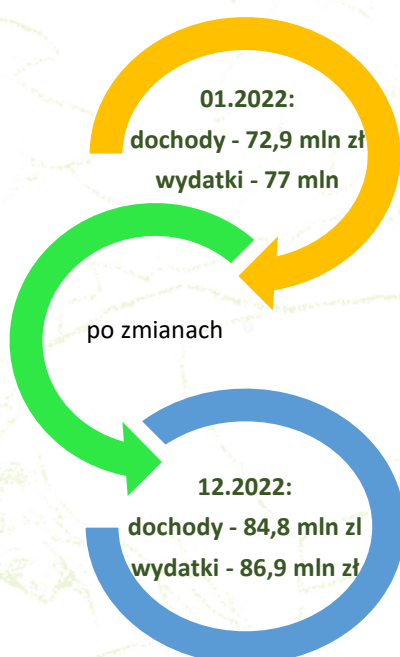

W trakcie realizacji budżetu, Uchwałami Rady Powiatu (7 razy) jak i Zarządu (17 razy) wprowadzono zmiany zarówno po stronie dochodów jak i wydatków.

W wyniku dokonanych zmian w planie w trakcie 2022 roku budżet Powiatu Hajnowskiego na koniec grudnia 2022 roku po stronie dochodów wyniósł 84 821 100,74 zł (w tym dochody bieżące – 65 662 112,74 zł i dochody majątkowe – 19 158 988 zł), zaś po stronie wydatków 86 966 157,97 zł (w tym wydatki bieżące – 64 683 507 zł i wydatki majątkowe – 22 683 507 zł). Planowany deficyt budżetowy to 2 145 057,23 zł.

*Wzrost po stronie dochodów i wydatków to efekt podejmowania kolejnych działań prorozwojowych i związane z tym intensywne pozyskiwanie kolejnych funduszy – krajowych i unijnych. Powiat Hajnowski intensywnie się rozwija zwiększając nakłady na oświatę, pomoc społeczną, infrastrukturę drogową i gospodarkę przestrzenną.*

Wprowadzone zmiany w 2022 roku zwiększyły budżet po stronie dochodów o kwotę 11 891 552,74 zł (tj. o 16%), a po stronie wydatków o kwotę 9 929 151,97 zł (tj. o 13%).

Wykonanie budżetu na koniec grudnia 2022 roku po stronie dochodów wynosi 79 942 802zł, co stanowi 94% zaplanowanych dochodów na ten rok, a po stronie wydatków 78 218 451,74 zł, co stanowi 90% planowanych wydatków.

Realizacja dochodów i wydatków przebiegała zgodnie z uchwalonym budżetem a Zarząd Powiatu na bieżąco monitorował ewentualne zagrożenia i dokonywał stosownych korekt zgodnie z obowiązującym prawem finansowym.

Zestawienie wykonania dochodów budżetu powiatu według źródeł finansowania przedstawia tabela.

L.p.	Źródło dochodu	Plan na dzień 31.12.2022 r	Wykonanie na dzień 31.12.2022 r	% (4:3)
1	2	3	4	5
I.	Dochody bieżące	65.662.112,74	63.298.414,43	91
	W tym:			
1.	Udziały we wpływach z podatku dochodowego od osób fizycznych	14.359.528,00	14.359.528,00	100
2.	Udziały we wpływach z podatku dochodowego od osób prawnych	239.201,00	239.201	100
3.	Subwencja ogólna	21.367.535	21.367.535,00	100
	W tym:			
	Część oświatowa	12.371.528,00	12.371.528,00	
	Część wyrównawcza	4.624.121,00	4.624.121,00	
	Część równoważąca	4.319.163,00	4.319.163,00	
	Uzupełnienie subwencji ogólnej	52.723,00	52.723,00	
4.	Dotacje celowe ogółem, w tym:	12.510.411,45	12.392.924,36	99
	Dotacje celowe na zadania zlecone	11.827.286,05	11.754.065,81	

	Dotacje celowe na zadania własne	683.125,40	638.858,55	
5.	Środki Agencji Modernizacji i Restrukturyzacji Rolnictwa – ekwiwalenty za zalesienia	420.000,00	395.320,58	94
6.	Dochody z tytułu umieszczenia dzieci z innych powiatów w Domu Dziecka w Białowieży	545.000,00	742.965,87	136
7.	Dochody z tytułu umieszczenia dzieci z innych powiatów w rodzinach zastępczych	400.000,00	440.327,69	110
8.	Dochody z tytułu opłat komunikacyjnych (rejestracja pojazdów, prawa jazdy, koncesje)	860.275,00	599.758,35	70
9.	Opłaty wnoszone przez pensjonariuszy DPS	3.652.000,00	3.604.067,76	99
10.	Środki z Funduszu Pracy	208.413,25	208.413,25	100
11.	Opłaty geodezyjne	400.000,00	655.969,17	164
12.	Opłaty za zajęcie pasa drogowego	700.000	501.958,98	72
13.	Opłaty i kary za korzystanie ze środowiska	80.000,00	88.417,95	111
14.	Dochody z tytułu realizacji projektów i programów,	6.089.423,83	4.001.439,23	66
II.	Dochody majątkowe W tym:	19.158.988	16.644.387,57	87
1.	Dochody z tytułu realizacji projektów ze środków UE,	8.889.305	5.159.929,47	58
	Ogółem	84.821.100,74	79.942.802	94

Z powyższego zestawienia wynika, że głównymi źródłami dochodów budżetu powiatu są subwencja oświatowa, subwencja wyrównawcza, subwencja równoważąca, dotacje celowe na realizację zadań rządowych ustawowo zleconych i zadań własnych, dochody własne (udział w podatku dochodowym), a także środki unijne.

Wykonanie wydatków przez Powiat Hajnowski w 2022 roku w podziale na wydatki bieżące (z uwzględnieniem grup wydatków) i majątkowe obrazuje tabela:

Wyszczególnienie	2022 rok		%
	Plan po zmianach	Wykonanie	
			3:2

1	2	3	4
Wydatki ogółem	86.966.157,97	78.218.451,74	90
Wydatki bieżące	64.282.650,97	59.303.295	92
W tym:			
Wynagrodzenia i składki od nich naliczane	37.528.739,59	36.797.103,87	98
Pozostałe wydatki rzeczowe	16.296.652,72	15.467.435,87	95
Dotacje i porozumienia na zadania bieżące	934.727,56	753.212,66	81
Świadczenia na rzecz osób fizycznych	2.981.775,35	2.640.402,77	89
Wydatki na programy finansowane z udziałem środków których mowa w art. 5 ust. 1 pkt. 2 i 3 ufp	5.670.755,75	2.829.413,19	50
Wydatki na obsługę długu	870.000	815.726,64	94
Wydatki majątkowe	22.683.507	18.915.156,74	83
W tym:			
Programy finansowane z udziałem środków (art. 5 ust. 2 i 3 ufp)	9.096.245	5.367.833,56	59

W roku 2022 największy udział w wydatkach powiatu stanowiły wydatki na „oświatę i wychowanie oraz edukacyjną opiekę wychowawczą”, wyniosły one łącznie 18 429 260,70 zł, tj. 23 % ogółu wydatków oraz „pomoc społeczna, rodzina i pozostałe zadania w zakresie polityki społecznej”, na co wydatkowano łącznie 12 438 870,03 zł, co stanowi 16% ogółu wydatków. Na „bezpieczeństwo publiczne i ochronę przeciwpożarową” wydatkowano 7 080 771,43 zł, co stanowi 9% ogółu wydatków a na „drogi publiczne powiatowe” - 22 570 447,21zł, tj. 29% ogółu wydatków. Pozostałe wydatki dotyczące prac scaleniowych, geodezyjnych, administracji publicznej, obsługi długu, kultury fizycznej i kultury i ochrony dziedzictwa narodowego stanowią wydatki w kwocie 17 699 102,37 zł, co stanowi 23% ogółu wydatków.



## Struktura wydatków w 2022 r.

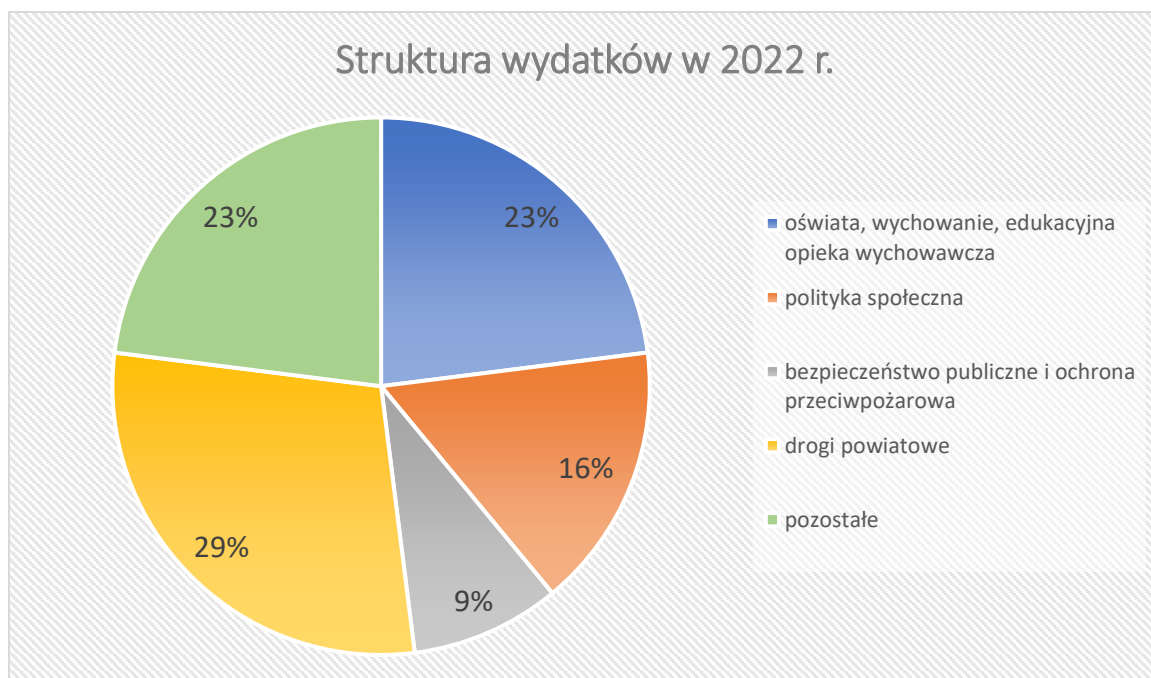

Rok 2022 zakończono nadwyżką budżetową w kwocie 1 724 350,26 zł (planowany deficyt – 2.145.057,23 zł). Na koniec grudnia 2022 roku przychody i rozchody budżetu przedstawiały się następująco:

1) Przychody ogółem – 8.359.576,65 zł

w tym:

- Kredyty – 0 zł,
- Wolne środki – 8.359.576,65 zł,

2) Rozchody wyniosły ogółem 980.068 zł, w tym spłata rat kredytów obrotowych zaciągniętych w latach poprzednich – 980 068 zł

Stan zadłużenia z tytułu kredytów i obligacji na koniec grudnia 2022 roku wyniósł ogółem 12.947.911 zł

Na koniec grudnia 2022 roku stan należności wymagalnych wyniósł – 485 524,93 zł.

Na koniec grudnia 2022 roku stan zobowiązań wymagalnych wyniósł – 0

---

*W 2022 r. Samorząd Powiatu Hajnowskiego znalazł się setce najlepiej ocenionych samorządów w Rankingu Finansowym Samorządu Terytorialnego w Polsce w zakresie gospodarki finansowej. Powiat Hajnowski został sklasyfikowany na 83 miejscu wśród 314 powiatów ziemskich w kraju po wieloskaźnikowej ocenie kondycji finansowej jednostek*

*samorządu terytorialnego. Sukces jest tym większy, bo powiat hajnowski znalazł się w gronie dużo większych i zamożniejszych samorządów, ponadto ranking przygotowała Katedra Finansów Uniwersytetu Ekonomicznego we Wrocławiu, co daje gwarancję jego wysokiego poziomu merytorycznego.*

---

## Realizacja Uchwał Rady Powiatu w 2022 r.

1. Uchwała Rady Powiatu nr XXV/209/22 z dnia 24.02.2022 w sprawie zmian w budżecie na 2022r. - zrealizowano
2. Uchwała Rady Powiatu nr XXV/210/22 z dnia 24.02.2022 w sprawie zmian do Wieloletniej Prognozy Finansowej na lata 2022-2034 – w trakcie realizacji
3. Uchwała Rady Powiatu nr XXV/211/22 z dnia 24.02.2022 w sprawie podniesienia wysokości wynagrodzenia dla rodzin zastępczych zawodowych oraz prowadzącym rodzinne domy dziecka - zrealizowano
4. Uchwała Rady Powiatu nr XXV/212/22 z dnia 24.02.2022 w sprawie rozpatrzenia skargi na Wicestarostę Panią Joannę Kojło - zrealizowano
5. Uchwała Rady Powiatu nr XXV/213/22 z dnia 24.02.2022 w sprawie rozpatrzenia skargi - zrealizowano
6. Uchwała Rady Powiatu nr XXV/214/22 z dnia 24.02.2022 w sprawie przekazania petycji Fundacji im. Nikoli Tesli według właściwości – zrealizowano
7. Uchwała Rady Powiatu nr XXV/215/22 z dnia 24.02.2022 w sprawie przekazania petycji według właściwości - zrealizowano
8. Uchwała Rady Powiatu Nr XXV/216/22 z dnia 24.02.2022 w sprawie określenia zadań, na które przeznacza się środki Państwowego Funduszu Rehabilitacji Osób Niepełnosprawnych w 2022r. - zrealizowano
9. Uchwała Rady Powiatu nr XXV/217/22 z dnia 24.02.2022 w sprawie darowizny nieruchomości - zrealizowano
10. Uchwała Rady Powiatu nr XXVI/218/22 z dnia 12.04.2022 w sprawie zmian w budżecie na 2022r. - zrealizowano
11. Uchwała Rady Powiatu nr XXVI/219/22 z dnia 12.04.2022 w sprawie zmian do Wieloletniej Prognozy Finansowej na lata 2022-2034 – w trakcie realizacji

12. Uchwała Rady Powiatu nr XXVI/220/22 z dnia 12.04.2022 w sprawie zmiany Uchwały Nr XXXII/320/18 Rady Powiatu Hajnowskiego z dnia 30 sierpnia 2018 r. w sprawie wyrażenia zgody na przystąpienie Powiatu Hajnowskiego w charakterze Partnera do realizacji projektu "Regionalne Innowacje Społeczne - Centra Integracji Społecznej województwa podlaskiego" finansowanego ze Środków Europejskiego Funduszu Społecznego w ramach Osi Priorytetowej VII Poprawa Spójności Społecznej, Działania 7.1. Rozwój Działań Aktywnej Integracji Regionalnego Programu Operacyjnego Województwa Podlaskiego na lata 2014-2020. - zrealizowano
13. Uchwała Rady Powiatu nr XXVI/221/22 z dnia 12.04.2022 w sprawie rozpatrzenia skargi na działalność Starosty Hajnowskiego - zrealizowano
14. Uchwała Rady Powiatu nr XXVI/222/22 z dnia 12.04.2022 w sprawie rozpatrzenia skargi na działalność Dyrektora Powiatowego Urzędu Pracy w Hajnówce - zrealizowano
15. Uchwała Rady Powiatu nr XXVI/223/22 z dnia 12.04.2022 w sprawie przyjęcia „Powiatowego programu przeciwdziałania przemocy w rodzinie oraz ochrony ofiar przemocy w rodzinie w Powiecie Hajnowskim na lata 2022-2026” – w trakcie realizacji
16. Uchwała Rady Powiatu nr XXVI/224/22 z dnia 12.04.2022 w sprawie przyjęcia stanowiska Rady Powiatu Hajnowskiego w sprawie wsparcia finansowego Pomoc de minimis - udzielanego przedsiębiorstwom branży turystycznej działających w strefie zamkniętej na terenie Powiatu Hajnowskiego - zrealizowano
17. Uchwała Rady Powiatu nr XXVI/225/22 z dnia 12.04.2022 w sprawie przyjęcia stanowiska Rady Powiatu Hajnowskiego w sprawie przebiegu ścieżki rowerowej wzdłuż drogi wojewódzkiej na odcinku Hajnówka – Białowieża - zrealizowano
18. Uchwała Rady Powiatu nr XXVI/226/22 z dnia 12.04.2022 w sprawie przekazania skargi na Przewodniczącego Rady Powiatu Hajnowskiego według właściwości - zrealizowano
19. Uchwała Rady Powiatu nr XXVII/227/22 z dnia 23.06.2022 w sprawie udzielenia wotum zaufania Zarządowi Powiatu Hajnowskiego - zrealizowano
20. Uchwała Rady Powiatu nr XXVII/228/22 z dnia 23.06.2022 w sprawie zatwierdzenia sprawozdania finansowego wraz ze sprawozdaniem z wykonania budżetu powiatu za 2021r. - zrealizowano

21. Uchwała Rady Powiatu nr XXVII/229/22 z dnia 23.06.2022 w sprawie udzielenia absolutorium Zarządowi Powiatu Hajnowskiego - zrealizowano
22. Uchwała Rady Powiatu nr XXVII/230/22 z dnia 23.06.2022 w sprawie zatwierdzenia sprawozdania finansowego Samodzielnego Publicznego Zakładu Opieki Zdrowotnej w Hajnówce za 2021 rok - zrealizowano
23. Uchwała Rady Powiatu nr XXVII/231/22 z dnia 23.06.2022 w sprawie zmian w budżecie na 2022r. - zrealizowano
24. Uchwała Rady Powiatu nr XXVII/232/22 z dnia 23.06.2022 w sprawie zmian do Wieloletniej Prognozy Finansowej na lata 2022-2034 – w trakcie realizacji
25. Uchwała Rady Powiatu nr XXVII/233/22 z dnia 23.06.2022 w sprawie oceny sytuacji ekonomiczno-finansowej Samodzielnego Publicznego Zakładu Opieki Zdrowotnej w Hajnówce za rok 2021 - zrealizowano
26. Uchwała Rady Powiatu nr XXVII/234/22 z dnia 23.06.2022 w sprawie deklaracji udziału Powiatu Hajnowskiego w opracowaniu i realizacji Lokalnej Strategii Rozwoju Stowarzyszenia Lokalna Grupa Działania „Puszcza Białowieska” na lata 2021-2027 – w trakcie realizacji
27. Uchwała Rady Powiatu nr XXVII/235/22 z dnia 23.06.2022 w sprawie przyjęcia stanowiska Rady Powiatu Hajnowskiego w sprawie możliwości pozyskania drewna z Nadleśnictw gospodarujących na terenie Puszczy Białowieskiej z przeznaczeniem na opał w szczególności mieszkańcom Powiatu Hajnowskiego - zrealizowano
28. Uchwała Rady Powiatu nr XXVII/236/22 z dnia 23.06.2022 w sprawie określenia zadań, na które przeznacza się środki Państwowego Funduszu Rehabilitacji Osób Niepełnosprawnych w 2022 r. - zrealizowano
29. Uchwała Rady Powiatu nr XXVII/237/22 z dnia 23.06.2022 w sprawie przekazania skargi według właściwości - zrealizowano
30. Uchwała Rady Powiatu nr XXVII/238/22 z dnia 23.06.2022 w sprawie przekazania skargi według właściwości - zrealizowano
31. Uchwała Rady Powiatu nr XXVII/239/22 z dnia 23.06.2022 w sprawie skargi na bezczynność Zarządu Powiatu Hajnowskiego- zrealizowano
32. Uchwała Rady Powiatu nr XXVIII/240/22 z dnia 25.08.2022 w sprawie zmian w budżecie na 2022r. - zrealizowano

33. Uchwała Rady Powiatu nr XXVIII/241/22 z dnia 25.08.2022 w sprawie zmian do Wieloletniej Prognozy Finansowej Powiatu Hajnowskiego na lata 2022- 2034 – w trakcie realizacji
34. Uchwała Rady Powiatu nr XXVIII/242/22 z dnia 25.08.2022 w sprawie określenia tygodniowego obowiązkowego wymiaru godzin zajęć pedagogów, pedagogów specjalnych, psychologów, logopedów, terapeutów pedagogicznych, doradców zawodowych, z wyjątkiem nauczycieli zatrudnionych w poradniach psychologiczno-pedagogicznych oraz określenia tygodniowego obowiązkowego wymiaru godzin zajęć nauczycieli praktycznej nauki zawodu we wszystkich typach szkół i na kwalifikacyjnych kursach zawodowych - zrealizowano
35. Uchwała Rady Powiatu nr XXVIII/243/22 z dnia 25.08.2022 w sprawie zmiany uchwały Nr XXV/240/17 Rady Powiatu Hajnowskiego z dnia 31 sierpnia 2017r. w sprawie określenia przystanków komunikacyjnych, których właścicielem jest Powiat Hajnowski oraz warunków i zasad korzystania z tych przystanków - zrealizowano
36. Uchwała Rady Powiatu nr XXVIII/244/22 z dnia 25.08.2022 w sprawie zaliczenia do kategorii dróg powiatowych odcinka drogi nie stanowiącej drogi publicznej - zrealizowano
37. Uchwała Rady Powiatu nr XXIX/245/22 z dnia 15.09.2022 w sprawie zmian w budżecie na 2022r. - zrealizowano
38. Uchwała Rady Powiatu nr XXIX/246/22 z dnia 15.09.2022 w sprawie zmian do Wieloletniej Prognozy Finansowej Powiatu Hajnowskiego na lata 2022 – 2034 – w trakcie realizacji
39. Uchwała Rady Powiatu nr XXX/247/22 z dnia 27.10.2022 w sprawie zmian w budżecie na 2022r. - zrealizowano
40. Uchwała Rady Powiatu nr XXX/248/22 z dnia 27.10.2022 w sprawie zmian do Wieloletniej Prognozy Finansowej Powiatu Hajnowskiego na lata 2022 – 2034 – w trakcie realizacji
41. Uchwała Rady Powiatu nr XXX/249/22 z dnia 27.10.2022 w sprawie ustalenia wysokości opłat za usunięcie i przechowywanie statków lub innych obiektów pływających w 2023 roku – w trakcie realizacji
42. Uchwała Rady Powiatu nr XXX/250/22 z dnia 27.10.2022 w sprawie zmiany Uchwały Nr VII/60/19 Rady Powiatu Hajnowskiego z dnia 29 sierpnia 2019 r. w sprawie

- ustalenia regulaminu wynagradzania nauczycieli zatrudnionych w szkołach i placówkach oświatowych prowadzonych przez Powiat Hajnowski- zrealizowano
43. Uchwała Rady Powiatu nr XXX/251/22 z dnia 27.10.2022 w sprawie ustalenia rozkładu godzin pracy aptek ogólnodostępnych na terenie Powiatu Hajnowskiego na 2023 rok - w trakcie realizacji
  44. Uchwała Rady Powiatu nr XXX/252/22 z dnia 27.10.2022 w sprawie zmiany uchwały Nr XXV/240/17 Rady Powiatu Hajnowskiego z dnia 31 sierpnia 2017 r. w sprawie określenia przystanków komunikacyjnych, których właścicielem jest Powiat Hajnowski oraz warunków i zasad korzystania z tych przystanków - zrealizowano
  45. Uchwała Rady Powiatu nr XXX/253/22 z dnia 27.10.2022 w sprawie udzielenia pomocy finansowej Gminie Miejskiej Hajnówka - zrealizowano
  46. Uchwała Rady Powiatu nr XXX/254/22 z dnia 27.10.2022 w sprawie przyjęcia „Rocznego programu współpracy Powiatu Hajnowskiego z organizacjami pozarządowymi oraz innymi podmiotami prowadzącymi działalność pożytku publicznego na 2023 rok” – w trakcie realizacji
  47. Uchwała Rady Powiatu nr XXX/255/22 z dnia 27.10.2022 w sprawie ustalenia wysokości opłat i kosztów związanych z usuwaniem pojazdu z drogi i przechowywaniem tego pojazdu na parkingu strzeżonym na terenie powiatu hajnowskiego w 2023 r. – w trakcie realizacji
  48. Uchwała Rady Powiatu nr XXX/256/22 z dnia 27.10.2022 w sprawie przekazania skargi według właściwości - zrealizowano
  49. Uchwała Rady Powiatu nr XXXI/257/22 z dnia 22.12.2022 w sprawie uchwalenia budżetu powiatu hajnowskiego na rok 2023 – w trakcie realizacji
  50. Uchwała Rady Powiatu nr XXXI/258/22 z dnia 22.12.2022 w sprawie Wieloletniej Prognozy Finansowej Powiatu Hajnowskiego na lata 2023 – 2034 – w trakcie realizacji
  51. Uchwała Rady Powiatu nr XXXI/259/22 z dnia 22.12.2022 w sprawie zmian w budżecie na 2022r. - zrealizowano
  52. Uchwała Rady Powiatu nr XXXI/260/22 z dnia 22.12.2022 w sprawie zmian do Wieloletniej Prognozy Finansowej Powiatu Hajnowskiego na lata 2022 – 2034 – w trakcie realizacji
  53. Uchwała Rady Powiatu nr XXXI/261/22 z dnia 22.12.2022 w sprawie uchwalenia planu pracy Rady Powiatu Hajnowskiego na 2023r. – w trakcie realizacji

54. Uchwała Rady Powiatu nr XXXI/262/22 z dnia 22.12.2022 w sprawie uchwalenia planu pracy Komisji Rewizyjnej na 2023r. – w trakcie realizacji
55. Uchwała Rady Powiatu nr XXXI/263/22 z dnia 22.12.2022 w sprawie uchwalenia planu pracy Komisji Skarg, Wniosków i Petycji na 2023r. – w trakcie realizacji
56. Uchwała Rady Powiatu nr XXXI/264/22 z dnia 22.12.2022 w sprawie uchwalenia planów pracy komisji Rady Powiatu Hajnowskiego na 2023r. – w trakcie realizacji
57. Uchwała Rady Powiatu nr XXXI/265/22 z dnia 22.12.2022 w sprawie określenia zadań, na które przeznaczają się środki Państwowego Funduszu Rehabilitacji Osób Niepełnosprawnych w 2022r. - zrealizowano
58. Uchwała Rady Powiatu nr XXXI/266/22 z dnia 22.12.2022 w sprawie organizacji publicznego transportu zbiorowego na terenie Powiatu Hajnowskiego- zrealizowano
59. Uchwała Rady Powiatu nr XXXI/267/22 z dnia 22.12.2022 w sprawie ustalenia regulaminu wynagradzania nauczycieli zatrudnionych w szkołach i placówkach oświatowych prowadzonych przez Powiat Hajnowski- zrealizowano

## Prace nad programem rozwoju Powiatu Hajnowskiego

Zmiana ustawy o zasadach prowadzenia polityki rozwoju oraz niektórych innych ustaw wprowadziła możliwość opracowania ponadlokalnych strategii, których celem jest umożliwienie wspólnego planowania działań rozwojowych na obszarze powiązanych ze sobą funkcjonalnie gmin i powiatu, w skład którego wchodzi te gminy.

Dnia 3 października 2022 r. zostało podpisane Porozumienie określające zasady współpracy przy opracowaniu i wdrażaniu Ponadlokalnej Strategii Rozwoju Gmin Powiatu Hajnowskiego i Powiatu Hajnowskiego na lata 2021-2030.

Strategia ponadlokalna obejmuje obszar Powiatu Hajnowskiego w tym Miasta Hajnówka, Gminy Hajnówka, Gminy Białowieża, Gminy Czeremcha, Gminy Kleszczele, Gminy Dubicze Cerkiewne, Gminy Czyże, Gminy Narew, Gminy Narewka. Zgodnie z zasadami prowadzenia polityki rozwoju Liderem koordynującym została Gmina Miejska Hajnówka, która wyłoniła wykonawcę strategii OLP Sp. z o.o. z siedzibą w Łodzi. W listopadzie 2022 r. odbyło się pierwsze spotkanie przedstawicieli jst z wykonawcą i obecnie trwają dalsze prace nad strategią.

Powiat Hajnowski był inicjatorem i aktywnie uczestniczył w przygotowaniu strategii terytorialnej Partnerstwa Południowo-Wschodniego Podlasia wraz z pakietem projektów

kluczowych. List intencyjny między 31 jednostkami samorządu terytorialnego (powiaty: hajnowski, bielski, siemiatycki, gminy z tych powiatów oraz Gródek i Michałowo) został podpisany 28 kwietnia 2021 r. Przygotowanie Strategii terytorialnej decyzją Zarządu Województwa Podlaskiego zostało całkowicie sfinansowane z budżetu Województwa Podlaskiego a wykonawcą była firma PCG Polska z siedzibą w Łodzi. Koordynację prac nad Strategią prowadził Urząd Marszałkowski Województwa Podlaskiego i Wydział Promocji i Rozwoju Starostwa Powiatowego w Hajnówce a Liderem Partnerstwa jest Starosta Hajnowski. Prace nad Strategią terytorialną zostały zakończone 05 sierpnia 2022 r. i zawiera ona analizę i diagnozę obszaru partnerstwa, cele strategiczne i operacyjne oraz projekty kluczowe. W 2022 r. Partnerstwo przystąpiło do projektu rządowego Centrum Wsparcia Doradczego Plus, koordynowanego przez Związek Miast Polskich. Celem realizacji projektu jest wsparcie doradcze w przygotowaniu fiszki projektu strategicznego i przedłożenie do UMWP do pozakonkursowego dofinansowania w ramach Programu Fundusze dla Podlasia 2021-2027, przygotowanie wstępnego studium wykonalności projektu strategicznego a także pomoc w nadaniu Partnerstwu uzgodnionej przez wszystkich partnerów formy prawnej. Zgodnie z zasadami prowadzenia polityki rozwoju Liderem koordynującym nie może być Powiat Hajnowski i w związku z tym dalsze prace nad Strategią terytorialną zostaną powierzone Gminie Miejskiej Bielsk Podlaski.

Dzięki aktualnej strategii IIT Partnerstwa Południowo-Wschodniego Podlasia oraz Strategii Ponadlokalnej możliwe będzie uzyskanie dofinansowania ze środków zewnętrznych w szczególności ze środków Funduszy Europejskich dla Podlaskiego na lata 2021-2027 na realizację projektów wspierających rozwój obszaru obydwu Partnerstw oraz wspólne tworzenie i realizacja różnych inicjatyw i przedsięwzięć mających na celu rozwój jednostek samorządu terytorialnego.

Przygotowanie strategii terytorialnej i ponadlokalnej umożliwi realizację partnerskich przedsięwzięć na rzecz rozwoju Powiatu Hajnowskiego i Gmin Powiatu Hajnowskiego oraz Partnerstwa Południowo-Wschodniego Podlasia. Jednocześnie działania i projekty na rzecz rozwoju Powiatu Hajnowskiego w obszarach wyznaczonych przez ustawę o samorządzie powiatu były i są realizowane, co prezentuje niniejszy Raport.



## Oświata, edukacja i wychowanie w Powiecie Hajnowskim

W roku szkolnym 2021/2022 Powiat Hajnowski był organem prowadzącym dla:

1. I Liceum Ogólnokształcącego im. Marii Skłodowskiej-Curie w Hajnówce,
2. II Liceum Ogólnokształcącego z Dodatkową Nauką Języka Białoruskiego w Hajnówce,
3. Zespołu Szkół Zawodowych, w ramach, którego funkcjonują: Technikum im. Tadeusza Kościuszki i Branżowa Szkoła I Stopnia (technikum kształcące w zawodach: technik ekonomista, technik mechanik, technik informatyk, technik budownictwa, technik żywienia i usług gastronomicznych, technik logistik; Branżowa Szkoła I Stopnia kształcąca w zawodach piekarz, stolarz, kucharz, mechanik pojazdów samochodowych, cukiernik, fryzjer, elektryk, monter zabudowy i robót wykończeniowych w budownictwie, sprzedawca, monter sieci i instalacji sanitarnych, ślusarz),
4. Specjalnego Ośrodka Szkolno – Wychowawczego w Hajnówce, w ramach, którego funkcjonują: Szkoła Podstawowa Specjalna, Szkoła Specjalna Przystosowująca do Pracy i Internat,
5. Poradni Psychologiczno – Pedagogicznej w Hajnówce<sup>1</sup>.

oraz organem dotującym dla:

1. Zakładu Doskonalenia Zawodowego w Białymstoku – Ośrodek Kształcenia Zawodowego w Hajnówce jako szkoły niepublicznej w ramach, którego funkcjonują: Liceum Ogólnokształcące dla Młodzieży, Liceum Ogólnokształcące dla Dorosłych, Szkoła Policealna dla Dorosłych,
2. Policealnej Szkoły „Edukator” w Hajnówce,
3. Niepublicznej Szkoły Podstawowej Specjalnej w Hajnówce.

W roku szkolnym 2021/2022 nastąpiły zmiany w ewidencji szkół i placówek oświatowych niepublicznych: decyzją Starosty z dniem 31 sierpnia 2022 r. skreślono Policealną Szkołę „Edukator” w Hajnówce.

---

<sup>1</sup> Od 2020 r. Poradnia Psychologiczno-Pedagogiczna w Hajnówce posiada uprawnienia w rejonie swojego działania do wydawania orzeczeń i opinii dla dzieci i uczniów niesłyszących, słabosłyszących, niewidomych, słabowidzących, z autyzmem, w tym z zespołem Aspergera. Z kolei w 2021 r. Poradnia Psychologiczno-Pedagogiczna w Hajnówce w roli konsultanta zaangażowała się w realizację projektu Podlaski Kompas Pracy mającego na celu promocję szkolnictwa zawodowego. Realizacja projektu miała miejsce także w 2022 r.

W roku szkolnym 2021/2022 w szkołach i placówkach oświatowych prowadzonych przez Powiat Hajnowski zatrudnionych było łącznie 152 nauczycieli. W szkołach kształciło się 928 uczniów.

W roku szkolnym 2021/22 w powiecie hajnowskim szkołę podstawową ukończyło 425 uczniów. Szkoły ponadpodstawowe prowadzone przez powiat hajnowski przyjęły na rok szkolny 2022/23 293 uczniów (około 69%) będących absolwentami szkół podstawowych z terenu powiatu hajnowskiego.

#### Wyniki egzaminu maturalnego

Zdawalność egzaminu maturalnego w liceach ogólnokształcących wyniosła w kraju 89,3%, a w województwie podlaskim 88,4%. Zdawalność egzaminu maturalnego w technikum wyniosła w kraju 78,3%, a w województwie podlaskim 76,2%. **Wyższą zdawalność niż w kraju i województwie osiągnęli uczniowie II LO z DNJB – 96%**, natomiast zdawalność uczniów I LO i Technikum jest niższa od średniej krajowej i wojewódzkiej<sup>2</sup>. Zdawalność egzaminu osiągnęła najwyższy możliwy poziom 100% z języka polskiego, języka angielskiego i języka rosyjskiego w II LO z DNJB<sup>3</sup>.

Uczniowie szkół byli objęci różnego rodzaju pomocą materialną, tj. stypendiami Prezesa Rady Ministrów, Marszałka Województwa Podlaskiego, stypendiami z Funduszu im. Simony Kossak - ufundowanym przez Powiat Hajnowski, w ramach realizacji lokalnego programu wspierania edukacji uzdolnionych uczniów, a uczniowie ZSZ w Hajnówce – dodatkowo stypendiami od firm Pronar Sp. z o.o. i DANWOOD S.A. Uczniowie otrzymywali dofinansowanie do obiadów oraz uzyskali wsparcie w ramach dotacji na podręczniki.

Subwencja oświatowa na 2022 r. otrzymana z budżetu państwa nie pokryła wszystkich wydatków bieżących na realizację zadań oświatowych, bo te były wyższe niż przyznana subwencja. W roku szkolnym 2021/2022 szkołom niepublicznym wypłacono dotację w wysokości 475 953,67 zł.

---

<sup>2</sup> Należy zaznaczyć, iż ZSZ w Hajnówce podejmuje kroki, by zniwelować te różnice – w ramach projektu „Kompleksowy Program Rozwoju Szkoły – II edycja”, w szkole realizowane były dodatkowe zajęcia z maturalnych przedmiotów.

<sup>3</sup> O poziomie wyników świadczy również ich jakość. Średnie wyniki egzaminów z przedmiotów obowiązkowych na poziomie podstawowym przedstawiają się następująco:

- j. polski: kraj/I LO /II LO - 57%/38%/57%, oraz kraj/ZSZ– 49%/32%,
- matematyka: kraj /I LO/ II LO - 63% /41%/ 64% oraz kraj /ZSZ 49% /32%
- język angielski: kraj / I LO / II LO - 82% / 73% / 86% oraz kraj /ZSZ - 68%/57%.

Hajnowskie szkoły średnie za sprawą funduszy zewnętrznych, pozyskiwanych przez samorząd, rozwijają ofertę edukacyjną - pozytywnym trendem, zauważalnym w 2022 r., są działania związane z ukierunkowaniem oferty kształcenia na specjalizację i fachowość przyszłych kadr.

#### Fachowość i specjalizacja kadr – kierunkiem działania samorządu

O edukacji należy myśleć biznesowo – samorząd powiatu hajnowskiego w porozumieniu z dyrektorami placówek oświatowych, kładzie nacisk na fachowość i specjalizację przyszłych kadr, dostosowując ofertę kształcenia do trendów rynku pracy oraz zacieśniając współpracę z przedsiębiorcami i ośrodkami akademickimi. Ze względu na specyfikę kształcenia, zmiany te dotyczą głównie Zespołu Szkół Zawodowych w Hajnówce. Z uwagi na kształcenie zawodowe w różnych kierunkach, szkoła aktywnie współpracuje z przedsiębiorcami z Powiatu Hajnowskiego oraz regionu, dzięki czemu uczniowie brali i biorą udział w praktykach oraz uczestniczą w zajęciach organizowanych na terenie zakładów pracy, mając możliwość praktycznej nauki wybranego zawodu. Zespół Szkół Zawodowych w Hajnówce nawiązał współpracę z przedsiębiorstwami i zakładami produkcyjnymi, takimi jak: Pronar Sp. z o.o. (od 2021 r.); Danwood S.A. (od 2015 r.), PUK w Hajnówce (od 2020 r.), Unihouse SA (od 2021 r.). Przedsiębiorstwa – PRONAR i Danwood S.A. wypłacają najlepszym uczniom technikum stypendia – firma Danwood dla uczniów technikum budowlanego – 150zł miesięcznie, firma PRONAR – uczniom wszystkich kierunków technikum 200 zł miesięcznie.

Szkoła posiada Akredytację Erasmusa, która umożliwia korzystanie z ułatwionej formy wnioskowania o dofinansowanie projektów w latach 2021-2027<sup>4</sup>. ZSZ jest liderem wśród hajnowskich szkół średnich w zakresie realizowanych projektów. W ubiegłym roku szkoła realizowała 4 inicjatywy, w ramach których uczniowie mogli uczestniczyć:

---

<sup>4</sup> Narodowa Agencja Programu Erasmus+ ogłosiła wyniki konkursu wniosków o Akredytację złożonych w terminie do 29 października 2020 r. W gronie 433 placówek oświatowych z całej Polski, które otrzymały akredytację na realizację projektów w Programie Erasmus+ Kształcenie i Szkolenia Zawodowe znalazł się także Zespół Szkół Zawodowych w Hajnówce. Oznacza to, że młodzież z Powiatu Hajnowskiego ucząca się na kierunkach technicznych nadal ma możliwość uczestniczenia w praktykach za granicą, a tym samym – zdobywania nowych umiejętności, poznawania świata oraz nauki języków obcych.

- w specjalistycznych kursach zawodowych, które w warunkach rynkowych są kosztowne. W ubiegłym roku szkolnym uczniowie wzięli udział w kursach: kosztorysowania w procesie budowlanym, kierowcy wózka jezdniowego, spawacza TIG, MIG/MAG<sup>5</sup>, potrawy kuchni regionalnej, carving i dekoracja potraw, kurs Corel Draw, Photoshop, Technospeed i moduł kontrolny z rozliczeniem pracy kierowcy. Ponadto odbyły się laboratoria specjalistycznych programów: CAD/CAM, Solid Edge, symfonia magazyn, tworzenie stron www.



- działaniach z zakresu doradztwa zawodowego<sup>6</sup>
- płatnych praktykach i stażach u lokalnych pracodawców, także zagranicznych<sup>7,8</sup>
- w targach edukacyjno – zawodowych,
- konkursach promujących szkolnictwo zawodowe<sup>9</sup>
- programach stypendialnych.

<sup>5</sup> Co istotne, uprawnienia zdobyli absolwenci szkoły, co zwiększa szanse na zależenie przez nich pracy.

<sup>6</sup> W ramach projektu „Podlaski Kompas pracy”, szkoły zawodowe z Powiatu Hajnowskiego (Zespół Szkół Zawodowych i Technikum Leśne w Białowieży) zostaną włączone do tworzonej Podlaskiej Sieci Doradztwa Zawodowego wraz z 31 szkołami zawodowych z województwa podlaskiego. W ramach sieci, dla każdej ze szkół opracowany zostanie zewnętrzny program wsparcia szkoły, w szkole powstanie także Punkt Informacji i Kariery, prowadzony przez przygotowanego merytorycznie nauczyciela (w ramach projektu zaplanowano szkolenia dla szkolnych doradców zawodowych). Doradztwo zostanie ukierunkowane na popytowe branże, uwzględniając specyfikę biznesową naszego regionu i potrzeby pracodawców. Projekt realizowany jest przez Białostocką Fundację Kształcenia Kadr we współpracy z Centrum Edukacji Nauczycieli w Białymstoku, w ramach porozumienia z Marszałkiem Województwa Podlaskiego i Podlaskim Kuratorem Oświaty. Partnerem projektu jest m.in. Powiat Hajnowski – działania realizowane w naszym regionie koordynuje Poradnia Psychologiczno – Pedagogiczna jako konsultant.

<sup>7</sup> Uczniowie i nauczyciele – opiekunowie w 2022 r. pojechali do Hiszpanii, więcej w podrozdziale „Projekty i inne działania samorządu powiatu na rzecz rozwoju oświaty w powiecie hajnowskim w 2022 r.”

<sup>8</sup> Szkoła dzięki aktywnemu pozyskiwaniu funduszy i swoim kontaktom z przedsiębiorcami oraz otoczeniem biznesowym, umożliwiła zainteresowanym uczniom udział w płatnych stażach. W ramach projektu "Podniesienie jakości kształcenia zawodowego w Zespole Szkół Zawodowych w Hajnówce poprzez realizację kompleksowego programu rozwojowego szkoły - II edycja" grupa 50. uczniów od 27.06.2022 przez miesiąc odbywała staż w przedsiębiorstwach z regionu. Każdy z nich zarobił 2200 zł netto. Z kolei w ramach projektu "Praktycy", uczniowie kierunków technicznych pojechali do Białegostoku na miesięczny staż zawodowy. Za praktyczną naukę otrzymali 1800 zł netto. Realizację płatnych staży zaplanowano także w 2023 r.

<sup>9</sup> Z sukcesami – w 2022 r., w ramach projektu „Podlaski Kompas pracy”, realizowanego także w Powiecie Hajnowskim, uczniowie z ZSZ w Hajnówce wzięli udział w konkursie „Nakręć się na zawód” - film przyszłych informatyków zajął pierwsze miejsce. Ponadto uczniowie uczestniczyli w targach edukacyjno – zawodowych w Bielsku Podlaskim oraz w organizacji dnia umiejętności zawodowych, adresowanego do ósmoklasistów i zorganizowanego w powiecie hajnowskim w grudniu 2022 r.

Dzięki funduszom norweskim i środkom z budżetu państwa (samorząd powiatu jest partnerem w projekcie „Hajnówka OdNowa – Zielona Transformacja”), w Zespole Szkół Zawodowych będą realizowane przedmioty specjalizujące w tematyce niskiej emisji i zielonej energii. Absolwenci technikum budownictwa będą posiadali wiedzę z zakresu montażu i uruchamiania technologii OZE. Wiedzę praktyczną, bo w kompleksie budynków szkoły powstaną pracownie demonstracyjne - prototypownie, gdzie w ramach praktycznych zajęć uczniowie ZSZ będą testować nabyte umiejętności. Pierwsze kroki ku „zielonej innowacji” w szkole podjęto w 2022 r.<sup>10</sup>

Z myślą o rozszerzeniu oferty edukacyjnej hajnowskich placówek oświatowych, od 2021 r. przy I liceum Ogólnokształcącym im. Marii Skłodowskiej – Curie funkcjonuje Oddział



Przygotowania Wojskowego. W roku szkolnym 2021/2022 ogłoszono pierwszy nabór do nowopowstałego Oddziału, naukę rozpoczęło 29 uczniów. Z kolei w roku szkolnym 2022/2023 naukę w Oddziale rozpoczęło 30 osób. Uczniowie uczęszczający do Oddziału Przygotowania Wojskowego już na etapie nauki w liceum biorą udział w szkoleniu z przygotowania wojskowego na poziomie teoretycznym i praktycznym (w tym zajęcia na poligonie wojskowym, zajęcia z samoobrony, strzelectwa sportowego, kurs pierwszej pomocy). Szkolenie składa się z 4 bloków tematycznych: podstawy wychowania wojskowego,

szkolenie bojowe, szkolenie logistyczne, szkolenie z wybranych przepisów. Uczniowie poznają realia pracy w wojsku, bo zajęcia są realizowane we współpracy m.in. z 1 Brygadą Wojsk Obrony Terytorialnej. Z kolei dzięki zawartemu w 2022 r. porozumieniu pomiędzy Powiatem Hajnowskim a Fundacją na Rzecz Obronności i Bezpieczeństwa Kraju „Combat Alert”, jeszcze w ubiegłym roku uczniowie wzięli udział w weekendowym szkoleniu proobronnym. Ponadto Fundacja nieodpłatnie przekazała pakiet dydaktyczny o wartości 5 000,00 zł, w ramach którego wchodziły: 12 szt. - szkoleniowa mina przeciwpancerna, 3 szt. - skrzynia transportowa, 1 szt. - materiały instruktażowe. W 2022 r. uczniowie OPW brali również udział m.in. w ćwiczeniach „Nastolatkwie zaginęli w lesie”, eliminacjach do „Strzeleckich Mistrzostw Polski Klas Wojskowych”, pięciodniowym obozie sportowo-obronnym dla

<sup>10</sup> Więcej w podrozdziale „Projekty i inne działania samorządu powiatu na rzecz rozwoju oświaty w powiecie hajnowskim w 2022 r.”

młodzieży klas mundurowych uczestników „Pilotażowego programu wspierania szkół ponadpodstawowych prowadzących Piony Certyfikowanych Klas Mundurowych, członków proobronnych organizacji pozarządowych, uczniów i nauczycieli Oddziałów Przygotowania Wojskowego oraz żołnierzy w czynnej służbie wojskowej Wojsk Obrony Terytorialnej”.

W 2022 r., w odpowiedzi na wniosek Powiatu Hajnowskiego, Ministerstwo Obrony Narodowej przyznało dofinansowanie w kwocie 125 520,00 zł. Przy uwzględnieniu wkładu własnego samorządu w wysokości 31 380,00 zł, całkowita wartość grantu to 156 900,00 zł. Fundusze zostały wykorzystane na wyposażenie uczniów: zakup pakietu szkoleniowego, zakup pakietów ubiorczych dla każdego ucznia OPW w roku szkolnym 2021/2022 i 2022/2023.

Nauka w Oddziale to realna szansa zawodowej kariery w służbach mundurowych: absolwent będzie miał możliwość odbycia skróconej służby przygotowawczej (tylko 12 dni szkolenia), która stanowi bezpośrednią przepustkę do zawodowej służby wojskowej oraz gwarancję dodatkowych punktów rekrutacyjnych przy aplikowaniu do uczelni wojskowych (maksymalna liczba punktów - 9 pkt, przy ocenie motywacji do służby wojskowej podczas rozmowy kwalifikacyjnej).

Innowacyjny model nauczania, oparty na europejskim standardzie, obowiązuje w II Liceum Ogólnokształcącym z Dodatkową Nauką Języka Białoruskiego w Hajnówce. Uczniowie samodzielnie kształtują profile kształcenia, dokonując wyboru przedmiotów wiodących

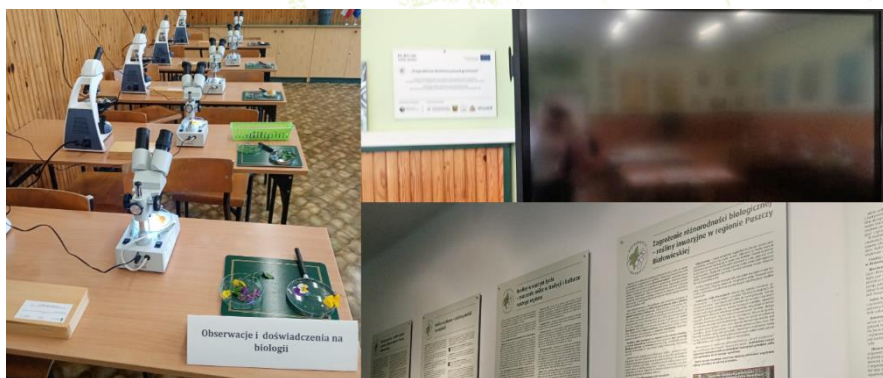

(rozszerzonych). II LO z DNJB dysponuje również nowoczesnym zapleczem dydaktycznym – standardem są tablice multimedialne, rzutnik, wifi. Szkoła posiada także rozbudowane zaplecze

laboratoryjne – w pracowniach: fizycznej i chemicznej uczniowie przeprowadzają swoje pierwsze doświadczenia. Z kolei w pracowni biologicznej na każdym biurku stoi profesjonalny mikroskop. W 2022 r. w szkole powstało nowoczesne przyrodnicze Centrum Edukacyjne, prezentujące bogactwo bioróżnorodności Puszczy Białowieskiej – uczniowie mają do dyspozycji monitor interaktywny w połączeniu z kamerą do mikroskopu stereoskopowego. Z kolei wskaźniki laserowe, cyfrowy rejestrator dźwięku, aparat fotograficzny z funkcją wideo,

a także mikroskop terenowy, pozwalają realizować zajęcia w terenie. Centrum wraz z wyposażeniem zostało utworzone w ramach realizacji projektu „Przyrodnicza skarbnica ponad granicami”, realizowanego przez Białowieski Park Narodowy, we współpracy ze szkołą i Starostwem Powiatowym w Hajnówce.

II LO z DNJB jako jedyne w regionie oferuje naukę języka francuskiego, może pochwalić się także znakiem jakości – w 2022 r. szkoła jako jedyna z Hajnówki po raz kolejny znalazła się w gronie najlepszych liceów w Polsce, najlepszych szkół olimpijskich w skali kraju i najlepszych szkół w Podlaskiem w kolejnej edycji ogólnopolskiego prestiżowego rankingu miesięcznika Perspektywy.

W 2022 r. w ramach projektu „Hajnówka odNowa – Zielona Transformacja”, zawarto porozumienie pomiędzy Powiatem Hajnowskim a Politechniką Białostocką. Celem projektu jest opracowanie i wdrożenie programu nauczania robotyki, grafiki i zaawansowanego programowania w II Liceum Ogólnokształcącym z Dodatkową Nauką Języka Białoruskiego w Hajnówce. Nowe zajęcia pojawiły się w planie zajęć w roku szkolnym 2022/2023. Uczniowie szkoły mają dostęp do specjalistycznej wiedzy, dodatkowo korzystają ze specjalistycznego sprzętu zakupionego na potrzeby zajęć.

### Specjalny Ośrodek Szkolno – Wychowawczy – rozwój szkolnictwa specjalnego w Powiecie Hajnowskim

Specjalny Ośrodek Szkolno – Wychowawczy w Hajnówce (SOSW) jest jedyną placówką w regionie, która umożliwi realizację obowiązku szkolnego, kompleksowo zajmując się edukacją, wychowaniem i opieką nad osobami z różnymi niepełnosprawnościami w wieku od urodzenia do 24 roku życia. Ośrodek realizuje Indywidualne Programy Edukacyjno – Terapeutyczne a także systematycznie wprowadza nowatorskie rozwiązania programowe i metody nauczania. W ramach wczesnego wspomaganie rozwoju dziecka, Ośrodek organizuje zajęcia: logopedyczne, rehabilitacyjne, stymulacji psychoruchowej, pedagogiczne, psychologiczne oraz integracji sensorycznej. Na podstawie opinii o potrzebie wczesnego wspomaganie rozwoju, zajęciami zostało objętych 28 dzieci<sup>11</sup>. Ponadto SOSW angażuje uczniów w życie społeczne (poprzez udział w wolontariacie i w ramach współpracy z instytucjami i stowarzyszeniami z regionu) oraz promuje twórczość osób z niepełnosprawnością. Ośrodek aktywnie zabiega o środki finansowe, w 2022 r. realizował

---

<sup>11</sup> Stan na grudzień 2022 r.

pięć inicjatyw. Ponadto oferta edukacyjna Ośrodka została poszerzona o treningi w mieszkaniach wspomaganych<sup>12</sup>.

## Projekty i inne działania samorządu powiatu na rzecz rozwoju oświaty w powiecie hajnowskim w 2022 r.

W roku szkolnym 2021/2022, podobnie jak w latach ubiegłych, zarówno organ prowadzący, jak również dyrektorzy i nauczyciele podejmowali starania o pozyskanie dodatkowych środków finansowych z przeznaczeniem na realizację przedsięwzięć i projektów oświatowych. Środki te pochodziły z Unii Europejskiej, ze środków rządowych, a także z budżetu powiatu, a ich realizacja przyczyniła się do unowocześnienia oferty kształcenia, podniesienia jakości kształcenia oraz zwiększyła konkurencyjność hajnowskich placówek oświatowych. Realizacja projektów czasowo obejmuje kilka lub kilkanaście miesięcy i jest osadzona na przełomie różnych lat szkolnych oraz kalendarzowych.

### Projekty

1. *Projekty realizowane w I Liceum Ogólnokształcącym im. Marii Skłodowskiej – Curie w Hajnówce*
1. „Modernizacja budynku z lat 60 tych I Liceum Ogólnokształcącego im. Marii Skłodowskiej-Curie w Hajnówce oraz jego otoczenia”

Realizacja inwestycji jest możliwa dzięki skutecznemu pozyskaniu funduszy przez Powiat Hajnowski w ramach Programu Inwestycji Strategicznych – Polski Ład. Wartość dofinansowania - 5 000 000,00 zł, wkład własny 2 920 395,58 zł. 21 lipca 2022 r. w obecności Starosty Hajnowskiego oraz przedstawicieli Wykonawców inwestycji, dokonano przekazania placu budowy. W ramach inwestycji zaplanowano kompleksowy remont wewnątrz i zewnątrz budynku wraz z termomodernizacją, naprawą dachu i wykorzystaniem technologii OZE. W ramach pierwszego etapu prac, przewidzianego do wiosny 2023 r., zaplanowano realizację szybu windowego z windą, wymianę ogrodzenia, wymianę nawierzchni chodników, przygotowanie parkingów oraz rozpoczęcie prac na zewnątrz budynku w części sali gimnastycznej i prowadzącego z niej korytarza a także biblioteki. W dalszej części nastąpi kontynuacja modernizacji budynku zewnątrz i wewnątrz. W celu bieżącego monitorowania postępów prac i wyjaśniania pojawiających się pytań w trakcie realizacji robót odbywają się

---

<sup>12</sup> Więcej w podrozdziale „Projekty i inne działania samorządu powiatu na rzecz rozwoju oświaty w powiecie hajnowskim”



spotkania Rady Budowy, w której uczestniczą przedstawiciele Wykonawcy, Architekt, Inspektor Nadzoru i przedstawiciele Zamawiającego.

2. ERASMUS+ realizowany w ramach programu „Partnerstwo współpracy szkół”

Wartość projektu: 18 731,20 zł

Cel projektu: Nauka i rozwijanie znajomości języków obcych. Poznawanie uczniów z innych krajów i systemu edukacji w tych krajach.

3. Śladem AK i Akcji *Burza* w Małopolsce - pozyskane środki 17 850,00 zł, projekt złożony przez Stowarzyszenie Historyczne im. Danuty Siedzikówny „Inki”

Cel projektu: Poznanie obrazu polskiego podziemia wraz z jego duchową genezą oraz kształtu jego dziedzictwa patriotycznego aż po współczesność. Uczniowie uczestniczyli w wykładach: „Początek konspiracji na ziemiach polskich w kontekście II Wojny Światowej”, Polskie Państwo Podziemne (struktury cywilne i pion wojskowy)”.

2. *Projekty realizowane w II Liceum Ogólnokształcącym z Dodatkową Nauką Języka Białoruskiego w Hajnówce*

1. „Narodowy Program Rozwoju Czytelnictwa 2.0 na lata 2021-2025”

Całkowity koszt zadania 15 000,00 zł, w tym kwota wsparcia finansowego ze środków budżetu państwa- 12 000,00 zł. , wkład własny z budżetu powiatu - 3 000,00 zł. W ramach programu zakupiono książki do biblioteki szkolnej na kwotę 8 000,00 zł, 6 000, 00 zł zostało przeznaczone na elementy wyposażenia biblioteki (remont oświetlenia i zakup komputera), 1 000,00 zostało wydatkowane na promocję czytelnictwa. Program jest realizowany przez Ministerstwo Kultury, Dziedzictwa Narodowego i Sportu, przy zaangażowaniu Biblioteki Narodowej, Instytutu Książki i Narodowego Centrum Kultury, oraz we współpracy z MEiN jako Operatora Priorytetu 3.

2. WF z AWF

Głównym celem projektu była poprawa oraz monitoring stanu kondycji fizycznej dzieci i młodzieży po powrocie do zajęć stacjonarnych.

3. „Przyrodnicza skarbnica ponad granicami”

Projekt o charakterze edukacyjnym, był realizowany w ramach Programu "Polska – Białoruś – Ukraina 2014-2020". Choć jego realizację rozpoczęto z białoruskimi partnerami: Wydziałem Edukacji Urzędu Miasta Pińsk, Szkołą Średnią Nr 3 w Pińsku oraz Rezerwatem Przyrody Obwodu Brzeskiego, sytuacja geopolityczna oraz epidemiologiczna uniemożliwiła kontynuację w jego pierwotnym kształcie.

Celem projektu było podniesienie świadomości potrzeby ochrony i zachowania cennych zagrożonych gatunków roślin występujących na terenie Puszczy Białowieskiej i na Polesiu. Projekt „Przyrodnicza skarbnica ponad granicami” zakładał realizację działań wskazujących alternatywne metody pozyskania roślin użytkowych, częstokroć zagrożonych z zachowaniem ich stanowisk w naturalnym ekosystemie, tym samym utrzymanie bioróżnorodności. W ramach projektu odbyły się: prelekcje, warsztaty w puszczy i wyjazdowe, w wyniku których zaangażowani w projekt uczniowie opracowali materiały edukacyjne (m.in. zielnik i grę edukacyjną) oraz prowadzili lekcje rówieśnicze. W ramach projektu w szkole powstało nowoczesne Przyrodnicze Centrum Edukacyjne, prezentujące bogactwo bioróżnorodności Puszczy Białowieskiej, rolę roślin na życiu człowieka oraz zasady ochrony przyrody. Projekt realizowany był od czerwca 2021 r. do końca maja 2022 r., jego całkowita wartość to 66 768,00 €, kwota dofinansowania 59 968,76 €. W 2022 r. na realizację projektu wydatkowano 57 070,66 zł.

### 3. *Projekty w Zespole Szkół Zawodowych w Hajnówce*

1. Podniesienie jakości kształcenia zawodowego w Zespole Szkół Zawodowych w Hajnówce poprzez realizację Kompleksowego Programu Rozwojowego Szkoły-II edycja”.

Projekt ma na celu wsparcie rozwoju zawodowego 200 uczniów poprzez uzyskanie dodatkowych kompetencji i kwalifikacji, nabycie wiedzy o współczesnym rynku pracy, poprzez staże i doradztwo zawodowo-edukacyjne, oraz podniesienie kwalifikacji zawodowych 9 nauczycieli. W ramach projektu w 2022 r. organizowano specjalistycznych kursy i laboratoria umiejętności, zrealizowano program stypendialny premiujący najlepszych uczniów, ponadto płatne staże, zajęcia w ramach doradztwa zawodowego oraz zajęcia przedmiotowe - wyrównawcze i przygotowujące do matury.

Wartość projektu: 2 113 979,22 zł. W 2022 r. na realizację projektu wydatkowano 558 885,12zł.



## 2. „Praktycy”

Projekt ma na celu zorganizowanie przez PROTINUS Ośrodek Szkoleniowo- Badawczy staży ponadprogramowych dla uczniów klas technikum.

Wartość projektu: 452 307,50 zł, w 2022 r. wydatkowano 10 661,50 zł.

## 3. Erasmus +

W 2022 r. 21 uczniów o profilach kształcenia zawodowego: technik ekonomista, technik



logistyk, technik informatyk, technik budownictwa, technik żywienia i usług gastronomicznych oraz technik mechanik, a także 3. opiekunów, uczestniczyło w trzytygodniowych stażach w firmach w Walencji (Hiszpania). Uczniowie, którzy pomyślnie przeszli etap rekrutacji, zostali solidnie przygotowani – przed wyjazdem odbyli 15 h języka angielskiego oraz 5 h zajęć kulturowych i pedagogicznych.

Będącym na miejscu, szkoła zapewniła: staże w międzynarodowych firmach w Walencji, zakwaterowanie i wyżywienie, transport oraz kieszonkowe. Wyjazd odbył się w terminie 21 listopad - 16 grudnia 2022 r. Na realizację projektu w 2022 r. wydatkowano 205 077,54 zł.

## 4. Program rządowy „Aktywna Tablica”

Wartość: 35 000,00 zł (dotacja rządowa 28 000,00 zł, wkład własny z budżetu powiatu - 7000,00 zł). W ramach tego, na potrzeby szkoły branżowej I stopnia oraz technikum w Zespole Szkół Zawodowych w Hajnówce zakupiono laptopy z przeznaczeniem do użytku uczniom.

### 4. Projekty i inicjatywy realizowane przez samorząd Powiatu Hajnowskiego

#### 1. Hajnówka OdNowa – Zielona Transformacja

Nowoczesne kształcenie i fachowe kadry – to jedne z wielu zadań, jakie stawiają przed sobą realizatorzy projektu „Hajnówka OdNowa – zielona transformacja”. W ramach projektu, Powiat Hajnowski realizuje następujące zadania:

- organizacja kursów i szkoleń dla nauczycieli szkół średnich, stworzenie sieci współpracy i wymiany doświadczeń w zakresie uatrakcyjnienia oferty szkolnej (w 2022 odbyły się 4 szkolenia, w których uczestniczyli nauczyciele trzech hajnowskich szkół ponadpodstawowych),
- utworzenie w Zespole Szkół Zawodowych w Hajnówce, przy współpracy z Centrum Energii Odnawialnej w Hajnówce, oddziału i klas specjalizujących się w tematyce niskiej

emisji, zielonej energii, w tym OZE, przygotowującej specjalistów i techników do montażu i uruchamiania najnowszych rozwiązań technologicznych z zakresu OZE,

- utworzenie w budynkach i halach w kompleksie Zespołu Szkół Zawodowych pracowni demonstracyjnych, TechLabów, prototypowni, w których, w ramach praktycznych zajęć, uczniowie będą testować nabyte umiejętności, sprawdzać faktyczne umiejętności wykonywania wyuczonego zawodu

(w 2022 r. opracowano program nauczania, odbyły się wizyty studyjne w innych szkołach, które mają w ofercie te kierunki)

- opracowanie we współpracy z Politechniką Białostocką założeń i planu działań na potrzeby utworzenia klas politechnicznych w hajnowskich szkołach średnich, w szczególności o profilach z zakresu projektowania, grafiki, architektury, nauk leśnych, informatyki, odnawialnych źródeł energii (w 2022 r. podpisano porozumienie z Politechniką Białostocką, dokonano zakupów sprzętu IT na potrzeby realizacji zajęć z robotyki, grafiki i zaawansowanego programowania, ponadto opracowano autorski program nauczania zajęć).

Budżet na zadania oświatowe, realizowane przez powiat hajnowski to 651 757,03 zł.

Projekt realizuje Gmina Miejska Hajnówka, powiat jest partnerem. Projekt jest finansowany ze środków Mechanizmu Finansowego EOG 2014 – 2021 oraz budżetu państwa.

Czas trwania projektu: 2021 -2024

## **2. Kompleksowy system rozwijania kompetencji i umiejętności osób dorosłych zgodnie z potrzebami regionalnej gospodarki 3.2.1/3.2.2 - II edycja**

W 2022 r. powiat hajnowski ogłosił ostatnią rekrutację w ramach projektu - uczniowie szkół ponadpodstawowych z powiatu hajnowskiego mogli skorzystać z dofinansowania do kursów maturalnych. Podpisano 34 umowy. Uczniowie wzięli udział w kursach maturalnych z języka angielskiego i biologii.

## **3. Powiatowe stypendium w ramach Funduszu im. prof. Simony Kossak**

55 100,00 zł – to wartość świadczeń dla uczniów w ramach Funduszu im. prof. Simony Kossak, ufundowanego przez Powiat Hajnowski. Decyzją Zarządu Powiatu 36 stypendystów z hajnowskich szkół średnich, dla których samorząd jest organem prowadzącym, otrzyma stypendium w łącznej kwocie 1500,00 zł (33 osoby)/1800,00 zł (2 osoby)/2000,00 zł (1 osoba) za rok szkolny 2021/2022.



*Od początku istnienia funduszu stypendialnego sięgającego 2007 r., wsparcie otrzymało 752 uczniów w kwocie 1,3 mln zł.*

#### **4. Indywidualna nagroda dla uczennicy Zespołu Szkół Zawodowych:**

Uczennica Kamila Stankiewicz – mistrzyni świata w wędkarstwie rzutowym (castingsport) odebrała podziękowania z rąk Starosty Hajnowskiego Andrzeja Skiepmo, Wicestarosty Joanny Kojło oraz Przewodniczącego Rady Eugeniusza Saczko. Uroczyste wręczenie nagrody, ufundowanej przez Starostę, odbyło się w trakcie XXX sesji Rady Powiatu Hajnowskiego (27.10.2022). W ten sposób przedstawiciele samorządu chcieli podkreślić sukcesy zdolnej hajnowianki oraz podziękować Kamili za godne reprezentowanie naszego regionu w świecie sportu.

#### **5. Kampania informacyjna „Hajnowskie szkoły ponadpodstawowe – COOL Schools”**

W ramach kampanii opracowano „Informator ósmoklasisty”, promowany za pośrednictwem strony www oraz Facebook powiatu a także www samorządów gminnych i stron szkół podstawowych, gdzie został przekazany z prośbą o rozpowszechnienie wśród uczniów. Ponadto samorząd Powiatu Hajnowskiego kolportował wśród uczniów „Gazetę Uczniowską”, w której promowano ofertę edukacyjną hajnowskich placówek oświatowych. W ramach promocji szkół publikowano artykuły prasowe na stronie www i Facebook powiatu nt. działalności szkół. Szczególnie wykorzystanie social mediów przyczynia się do skuteczniejszej promocji hajnowskich placówek.

W celu promocji oferty edukacyjnej szkół powiatu hajnowskiego, w grudniu 2022 r. odbył dzień umiejętności zawodowych, adresowany do ósmoklasistów, podczas którego promowana była oferta edukacyjna szkolnictwa zawodowego z powiatu hajnowskiego na rok szkolny 2023/2024 oraz rynek pracy (swoje oferty przygotowali przedsiębiorcy oraz służby mundurowe). Wydarzenie zostało zorganizowane w ramach projektu „Podlaski Kompas

Pracy”, realizowanego w powiecie hajnowskim przez Poradnię Psychologiczno – Pedagogiczną.

#### 5. *Projekty w Specjalnym Ośrodku Szkolno – Wychowawczym*

##### 1. Program Rządowy „Laboratoria Przyszłości”

W ramach projektu, na potrzeby uczniów, zakupiono drukarkę 3D, mikrokontroler, stację lutująco-rozlutowującą za pomocą gorącego powietrza, gimbal ręczny, oświetlenie do realizacji nagrań, mikrofon kierunkowy, mikroport, statyw fotograficzny z głowicą kulową i funkcją monopodu, komplet filamentów do drukarki 3D. Ponadto w ramach Laboratorium, wyposażenie placówki wzbogaciło się o nowy sprzęt elektroniczny i AGD. Pracownia gospodarcza, przeznaczona do treningów kulinarnych, przeszła gruntowną metamorfozę – w ramach „Laboratorium” zakupiono płytę elektryczną, piekarnik i mikrofalówkę z funkcją piekarnika - całość dopełniają nowoczesne meble, przystosowane do potrzeb uczniów. Za sprawą realizacji projektu, podopieczni Ośrodka korzystają z nowoczesnej, przyjaznej kuchni.



Wartość projektu: 30 tys. zł.

##### 2. Narodowy Program Rozwoju Czytelnictwa

W ramach projektu zakupiono nowości wydawnicze, w tym ebooki oraz wyposażenie biblioteki szkolnej. Wartość projektu: 2 500,00 zł - dotacja rządowa, wkład własny z budżetu powiatu 700zł.

### 3. „Mieszkania wspomagane w Powiecie Hajnowskim”

Projekt niejako stanowi kontynuację działań zapoczątkować w latach 2020 – 2021, kiedy samorząd powiatu realizował projekt polegający na przebudowie budynku mieszkalnego jednorodzinnego z przeznaczeniem na budynek mieszkań treningowych dla osób z niepełnosprawnością. W 2022 r. Powiat Hajnowski otrzymał ponad 1,2 mln zł dofinansowania na realizację kolejnego projektu „Mieszkania wspomagane. W ramach tego, w nowo przebudowanym budynku zaplanowano (1) stworzenie i wyposażenie 6 miejsc pobytu w 3 mieszkaniach treningowych (jedno, dwu i trzyosobowych) dla osób zagrożonych wykluczeniem społecznym, (2) wsparcie 11 opiekunów poprzez nabycie kwalifikacji trenera mieszkania wspomagane oraz (3) przeprowadzenie treningu wspomagane dla wychowanków Specjalnego Ośrodka Szkolno-Wychowawczego w Hajnówce poprzez realizację Indywidualnego Planu Usamodzielniania. W ubiegłym roku zrealizowano szkolenia nauczycieli – trenerów a także wyposażono mieszkania wspomagane w sprzęt, meble i klimatyzację, niezbędne do korzystania z przestrzeni przez uczniów<sup>13</sup>. Całkowita wartość projektu - 1 336 616, 40zł, dofinansowanie z Regionalnego Programu Operacyjnego Województwa Podlaskiego to 1 266 791, 40 zł, wkład własny 69 825,00 zł, okres realizacji: 01.12.2021 r. - 31.08.2023 r.



### 4. Program „Za Życiem” (wartość programu - 34 650,01 zł)

Wczesne wspomaganie rozwoju. W 2022 r. 28 dzieci wraz z rodzinami zostało objętych terapią indywidualną lub grupową z różnymi dysfunkcjami rozwojowymi (zajęcia

<sup>13</sup> W 2023 r. realizowane zajęcia w mieszkaniach

logopedyczne, psychologiczne, pedagogiczne, rehabilitacyjne, integracji sensorycznej). W ramach programu udzielano porad i instruktażu rodzicom.

5. Program „Poznaj Polskę” (wartość przyznanego grantu - 1805,40 zł)

Program jest realizowany przez Ministerstwo Edukacji i Nauki, w ramach pozyskanej dotacji uczniowie SOSW zwiedzili Centrum Nauki Kopernik oraz Muzeum Powstania Warszawskiego w Warszawie.

6. Wyposażenie szkół w podręczniki, materiały edukacyjne i materiały ćwiczeniowe (wartość programu 6889,47 zł)

Program jest realizowany przez Ministerstwo Edukacji i Nauki, w ramach tego dokonano zakupów ww. materiałów edukacyjnych

## Ochrona środowiska

Sprawozdanie z realizacji Programu Ochrony Środowiska dla Powiatu Hajnowskiego na lata 2021 – 2024”

„Program Ochrony Środowiska dla Powiatu Hajnowskiego na lata 2021 – 2024” został przyjęty uchwałą Rady Powiatu Hajnowskiego Nr XV/136/2020 z dnia 29 października 2020r. Cel nadrzędny Programu to zrównoważony rozwój Powiatu Hajnowskiego przy poprawie i promocji środowiska naturalnego. W ramach „Programu...”, w 2022 r. powiat hajnowski zrealizował następujące działania:

### 1. Monitoring jakości powietrza

Powiat Hajnowski kontynuował monitoring stanu jakości powietrza. Czujnik został zamontowany w 2020 r. na ul. Filipczuka w Hajnówce, uzupełnia wiedzę nt. stanu jakości powietrza w mieście<sup>14</sup>. Sensor jakości powietrza mierzy koncentrację pyłów zawieszonych, dwutlenku azotu, ozonu oraz temperaturę, wilgotność i ciśnienie. Dostęp do wyników pomiaru, aktywnego przez całą dobę, [umożliwia strona powiatu](#). Dostępna jest również aplikacja w GooglePlay.

W 2022 r. II LO z DNJB w Hajnówce przystąpiło do Edukacyjnej Sieci Antysmogowej (ESA). Celem projektu jest stworzenie sieci szkół i przedszkoli działających na rzecz poprawy jakości powietrza. Miernik pyłów zawieszonych został zainstalowany na dachu wejścia do budynku. Miernik stale monitoruje poziom zanieczyszczenia powietrza, wyniki pomiarów

---

<sup>14</sup> Urząd Miasta Hajnówka zamontował pięć czujników w różnych lokalizacjach.



pyłów PM10 i PM2,5 są na bieżąco aktualizowane – można je sprawdzić na wyświetlaczu znajdującym się na terenie szkoły oraz na stronie [esa.nask.pl](http://esa.nask.pl)



## **2. Kampania edukacyjna „Spalaj kalorie nie śmieci”**

Kampania była skierowana do mieszkańców powiatu, tym razem zwrócono uwagę na problem spalania śmieci w domowych piecach. W ramach nowej kampanii mieszkańcy byli informowani o prawnych, przyrodniczych i zdrowotnych skutkach spalania śmieci w domowych piecach oraz wynikających z tego zagrożeniach dla środowiska, zdrowia i bezpieczeństwa. Działania w ramach zadania zostały zrealizowane w roku 2022 r., więcej [pod linkiem](#). Koszt kampanii – 4695, 00 zł

## **3. Promocja OZE w regionie poprzez realizację projektów z udziałem funduszy zewnętrznych**

W 2022r. samorząd powiatu realizował dwa wieloletnie projekty w zakresie promocji OZE w regionie:

### **3.1. „Odnawialne źródła energii Power- to- Heat w Hajnówce”**

Termin realizacji: 10.11.2021 – 30.06.2023 r. W ramach realizacji projektu zebrano dane techniczne dotyczące obecnego stanu sieci ciepłowniczej w Hajnówce i planowanych inwestycji modernizacyjnych. Dodatkowo prowadzono rozmowy z Przedsiębiorstwem Wodociągów i Kanalizacji w Hajnówce w zakresie możliwości wykorzystania ciepła ze ścieków. Zebrane informacje zostały przekazane i skonsultowane w wersji niemieckojęzycznej z partnerami z Niemiec i Austrii, którzy na ich podstawie opracowali koncepcję studium modernizacji sieci ciepłowniczej na odnawialne źródła energii poprzez zastosowanie pomp ciepła. Ponadto została opracowana „Koncepcja pokrycia zapotrzebowania na energię elektryczną z OZE dla projektu pompy ciepła Hajnówka”. Wyniki

prac zostały zaprezentowane przedstawicielom samorządów i instytucji lokalnych podczas konferencji „Power – to- Heat – zielona energia dla miasta Hajnówka”, która odbyła się w dn. 30 marca 2023 r. w Białowieży. Uzyskane efekty potwierdziły możliwość ekonomicznego zastosowania nowego, modelowego rozwiązania produkcji ciepła z odnawialnych źródeł energii oraz jego pozytywnego oddziaływania na środowisko naturalne. Działania i efekty projektu dostępne są na stronie internetowej powiatu.

### **3.2. Wsparcie mieszkańców powiatu w procesie aplikacji o dofinansowanie w programach NFOŚiGW – w ramach Projektu „Hajnówka OdNowa – Zielona Transformacja”**

Na bazie doświadczenia samorządu powiatu w zakresie zielonych projektów (przypominamy, że pierwsze działania w kierunku idei samowystarczalności energetycznej podjęliśmy już 2015 r.<sup>15</sup>), kontynuowana jest działalność Centrum Energii Odnawialnej, które wspiera mieszkańców w procesie korzystania z dofinansowania z programów krajowych. „Mój prąd”, „moje ciepło”, „czyste powietrze” przestają być niewiele mówiącymi sloganami, a mieszkańcy regionu korzystają z pomocy doradcy w kwestii doboru odpowiedniej instalacji a także złożenia i rozliczenia wniosku o dofinansowanie. Mieszkańcy mogą umówić się na wizytę w powiatowym Centrum Energii Odnawialnej - ul. 3 Maja 25A w Hajnówce, budynek Zespołu Szkół Zawodowych, w każdą środę (9.00-12.00) i piątek (9.00-11.00). Z usług doradczych centrum w okresie lipiec- grudzień 2022 r. skorzystało 105 osób. W danym okresie dla mieszkańców powiatu zostało przygotowanych 75 wniosków o dofinansowanie i wniosków o płatność.

### **4. Działania inwestycyjne w jednostkach Powiatu Hajnowskiego**

W 2022 r. z budżetu powiatu wydatkowano 27 850, 00 zł na realizację przyłącza wodno – kanalizacyjnego nowej pracowni budowlanej. Z kolei 4369,99 zł wydatkowano na wymianę okien w Środowiskowym Domu Samopomocy.

---

<sup>15</sup> Pierwsze kroki na rzecz promocji OZE Powiat Hajnowski podjął w 2015 r. – w efekcie współpracy z Fundacją EuroNatur i Stowarzyszeniem Energievision z Niemiec samorząd dysponuje dziś „Planem energetycznym, zachowania czystości powietrza i ochrony klimatu dla Powiatu Hajnowskiego”. To dokument analityczny, wskazuje najkorzystniejsze „zielone rozwiązania” dla powiatu, biorąc pod uwagę uwarunkowania przyrodnicze, społeczne i ekonomiczne. Podstawą planu jest integracja rozwoju gospodarczego z postępowaniem OZE, dających możliwość produkcji energii na miejscu. **Samorząd Powiatu Hajnowskiego jest jedynym powiatem w Polsce posiadającym tego typu analizę.**

5. W 2022 r. kontynuowano działania związane z **modernizacją budynku z lat 60-tych I Liceum Ogólnokształcącego im. M. Skłodowskiej-Curie w Hajnówce oraz jego otoczenia**, który otrzymał dofinansowanie w wysokości 5 mln zł (więcej o projekcie w rozdziale „Edukacja, oświata i wychowanie”).

#### 6. Projekt „Oddychaj NATURALnie- bez smogu!”

W listopadzie 2022 r. złożono wniosek o dofinansowanie do Wojewódzkiego Funduszu Ochrony Środowiska i Gospodarki Wodnej w Białymstoku na projekt edukacyjny pn. „Oddychaj NATURALnie - bez smogu!”. Działania projektu mają na celu podniesienie poziomu wiedzy społeczeństwa lokalnego na temat walki ze smogiem oraz konieczności ochrony powietrza ze względu na stan środowiska i zdrowie oraz wskazanie możliwości uzyskania dofinansowania na zmianę sposobu ogrzewania w gospodarstwach domowych w programach krajowych. Projekt uzyskał pozytywną decyzję o dofinansowaniu i będzie realizowany w okresie 01.08.2023 –31.07.2024. Całkowita kwota projektu 123 060,00 zł, dofinansowanie w wysokości 90% w kwocie 110 754, 00 zł. Projekt będzie realizowany w 2023 r.

#### Sprawozdanie z realizacji „Programu usuwania azbestu i wyrobów zawierających azbest na lata 2008-2032

„Program usuwania azbestu i wyrobów zawierających azbest na lata 2008-2032” został przyjęty uchwałą Rady Powiatu Hajnowskiego Nr XVIII/123/08 z dnia 22 grudnia 2008 roku. Nadrzędnym długoterminowym celem „Programu...” jest eliminowanie negatywnych skutków zdrowotnych u mieszkańców powiatu spowodowanych azbestem.

Tabela przedstawiająca usuwanie azbestu i wyrobów zawierających azbest w 2022 roku na terenie powiatu hajnowskiego:

Gmina	Ilość usuniętych wyrobów azbestowych (Mg)	Całość wydatkowanych środków (zł)	Kwota dofinansowania z WFOŚiGW w Białymstoku (zł)	Kwota z budżetu miasta/gminy (zł)
Miasto Hajnówka	77,586	52 788,48	-	52 788,48
Gmina Czyże	31,75	17 462,53	-	17 462,53

W roku 2022 nie usuwano azbestu i wyrobów zawierających azbest oraz nie wydatkowano środków finansowych na ten cel w gminach: Białowieża, Czeremcha, Dubicze Cerkiewne, Gmina Hajnówka, Kleszczele, Narew i Narewka.

## Ochrona zdrowia

### Sprawozdanie z realizacji „Programu Profilaktyki zdrowotnej w Powiecie Hajnowskim”

W 2022 r. samorząd Powiatu Hajnowskiego realizował działania profilaktyczne skierowane do mieszkańców :

#### **1. W 2022 r. kontynuowano Program stypendialny dla studentów kierunku pielęgniarstwa i położnictwa, we współpracy z Urzędem Miasta Hajnówka.**

W październiku 2022 r. Zarząd Powiatu ogłosił czwarty nabór do Programu. Rekrutacja do programu stypendialnego została zakończona z dniem 31 października br., wszystkie wnioski ubiegających się o stypendium zostały pozytywnie zaopiniowane przez Zarząd Powiatu. Aplikować zdecydowało się 30 studentów, każdy z nich otrzymuje wsparcie w kwocie 600 zł/miesięcznie<sup>16</sup>. A po ukończeniu nauki przyszli pielęgniarze/pielęgniarki lub położne zostaną zatrudnieni w wymiarze pełnego etatu pracy w hajnowskim szpitalu – zobowiązanie do podjęcia zatrudnienia w hajnowskiej placówce to jeden z warunków umowy.<sup>17</sup> Wartość programu stypendialnego w roku akademickim 2022/2023 to 144 000,00 zł<sup>18</sup>.

---

*Całkowita wartość Funduszu Stypendialnego to 425 700,00 zł – to suma środków wypłaconych studentom od momentu funkcjonowania programu (tj. od 2019 r.)*

---

#### **2. Promocja zdrowego trybu życia – Akademia Dziedzictwa Puszczy Białowieskiej.**

Pieszko, rowerem, z kijami w dłoniach – w ramach Akademii Dziedzictwa Puszczy

---

<sup>16</sup> Stypendium przyznano 22 studentom od 1 października 2022 r. do 30 czerwca 2023 r. oraz 8 studentom od 1 października 2022 r. do 28 lutego 2023 r.

<sup>17</sup> Pierwsi absolwenci, którzy przez okres trwania studiów otrzymywali stypendium, już w 2023 roku podejmą pracę w hajnowskim szpitalu, zatem inwestycja zwróci się społeczności lokalnej z nawiązką.

<sup>18</sup> W roku akademickim 2019/2020 stypendia otrzymywało 13 (trzynastu) studentów w wysokości po 600,00 zł miesięcznie dla każdego studenta. Łączna kwota wypłaconych stypendiów wyniosła 70 200 zł, z czego 35 100 zł tj. 50 % dofinansowania pokryto z budżetu Miasta Hajnówka.

W roku akademickim 2020/2021 stypendia otrzymywało już 17 (siedemnastu) studentów w wysokości po 500,00 zł miesięcznie dla każdego. Łączna kwota wypłaconych stypendiów wyniosła 76 500 zł, z czego 38 250 zł tj. 50 % dofinansowania pokrył budżet Miasta Hajnówka. Z kolei w roku 2021/2022 stypendium w kwocie 600 zł otrzymywało 25 studentów, wartość programu dla poprzedniego roku akademickiego to 135 000,00 zł (z czego 50% to fundusze z budżetu Miasta Hajnówka)

Białowieskiej samorząd powiatu promował formy aktywnego spędzenia wolnego czasu w regionie. W sezonie letnim w 2022 r. samorząd zorganizował dwie wyprawy rowerowe i pięć spacerów tematycznych z przewodnikiem. W letnich wydarzeniach Akademii Dziedzictwa Puszczy Białowieskiej udział wzięło 167 osób, łącznie pokonano ok. 101 km. Zadanie zostało zrealizowane w ramach projektu „Transgraniczne Dziedzictwo Puszczy Białowieskiej”<sup>19</sup>.



3. W ramach „Rocznego programu współpracy Powiatu Hajnowskiego z organizacjami pozarządowymi oraz innymi podmiotami prowadzącymi działalność pożytku publicznego na 2022 rok”, Zarząd Powiatu Hajnowskiego przyznał dotacje 4 organizacjom na realizację następujących zadań:

- Polski Związek Niewidomych Okręg Podlaski na organizację zadania: Lepiej zapobiegać niż leczyć w kwocie 500,00 zł,
- Polskie Stowarzyszenie Diabetyków Oddział Rejonowy na organizację zadania: Spotkanie integracyjno -edukacyjne środowiska diabetyków i sympatyków – Obiady Czwartkowe w kwocie 2 000,00 zł,
- Fundacja Hospicjum Proroka Eliasza na organizację zadania: Wyposażenie Sali rehabilitacji ruchowej w pierwszym Ośrodku Hospicyjno – Opiekuńczo – Edukacyjnym na terenach wiejskich Podlasia w kwocie 15 500,00 zł,
- Stowarzyszenie Bractwo Prawosławne św. św. Cyryla i Metodego Koło w Hajnówce na organizację zadania: X Festyn Zdrowia w kwocie 2 000 zł.

4. **Powiat Hajnowski od 2019 r. zapewnia opiekę stomatologiczną nad uczniami w szkołach prowadzonych przez powiat.** W ramach podpisanych dwóch umów ze

<sup>19</sup> Więcej w rozdziale [Turystyka i Promocja w 2022 r.](#)

stomatologami, młodzież objęta jest opieką stomatologiczną, z której może korzystać poza kolejnością. Koszt opieki stomatologicznej pokrywa Narodowy Fundusz Zdrowia.

5. W szkołach ponadpodstawowych przeprowadzono zajęcia profilaktyczno – edukacyjne z zakresu profilaktyki raka piersi, w tym warsztaty samobadania na fantomach piersi.

#### **6. Profilaktyka czerniaka w szkołach średnich**

Powiat Hajnowski w porozumieniu z Narodowym Instytutem Onkologii im. Marii Skłodowskiej – Curie – Państwowym Instytutem Badawczym, w 2022 r. kontynuował ogólnopolski program profilaktyki czerniaka. Inicjatywa skierowana jest do młodych ludzi. W ramach programu, w szkołach ponadpodstawowych, dla których Powiat Hajnowski jest organem prowadzącym, odbywały się zajęcia edukacyjne dot. profilaktyki czerniaka. Na potrzeby realizacji programu opracowano materiały dla nauczycieli oraz film na temat samobadania skóry. Przygotowane informacje były wykorzystywane podczas lekcji, realizatorami programu byli nauczyciele, pedagodzy, pielęgniarki szkolne, w poszczególnych klasach w ramach godziny wychowawczej. Celem programu jest edukacja młodzieży – młodzi ludzie nabywają wiedzę z zakresu samobadania skóry oraz poznają „czerniakowe abecadło” (ABCDE – pod każdą z liter kryje się kryterium rozpoznania czerniaka – to proste do zapamiętania cechy charakterystyczne nowotworu, które pozwalają na szybkie rozpoznanie choroby).

#### **7. Powiat Hajnowski współpracował z Powiatową Stacją Sanitarно – Epidemiologiczną oraz organizacjami pozarządowymi w zakresie profilaktyki zdrowotnej w szkołach i placówkach oświatach**

W 2022 r. powiat był współorganizatorem eliminacji powiatowych Wojewódzkiej Olimpiady Wiedzy o HIV/AIDS. Nadrzędnym celem Olimpiady jest poszerzenie wiedzy młodzieży na temat zapobiegania zakażeniom wirusem HIV oraz kształtowanie pozytywnych postaw wobec ludzi żyjących z HIV i chorych na AIDS. Ponadto wspólnie z PSSE w Hajnówce, w 2022 r. samorząd powiatu zorganizował powiatowe eliminacje XXIX Ogólnopolskiej Olimpiady Zdrowego Trybu Życia PCK, a w ramach „Światowego dnia bez papierosa” w szkołach średnich wśród uczniów kolportowane były materiały profilaktyczno – edukacyjne nt. szkodliwości palenia papierosów.

Powiat Hajnowski był również współorganizatorem X Festynu Zdrowia w czerwcu 2022 r., podczas którego odbyły się: badania profilaktyczne, konsultacje psychologiczne, pokazy udzielania pierwszej pomocy, punkt krwiodawstwa.

#### **8. Promocja aktywnego trybu życia poprzez (współ)organizację imprez sportowych:**

W 2022 r. promowano aktywny tryb życia poprzez partycypację w kosztach organizacji imprez sportowych adresowanych do dzieci, młodzieży i osób dorosłych, takich jak: Powiatowe Indywidualne Biegi Przełajowe dla Szkół Podstawowych, Powiatowe Sztafetowe Biegi Przełajowe dla Szkół Podstawowych, Zawody pływackie na szczeblu powiatu dla Szkół Podstawowych, Turniej w tenisie stołowym na szczeblu powiatu dla Szkół Podstawowych, Turniej Halowy w Piłce Nożnej na szczeblu powiatu dla Szkół Podstawowych, Mistrzostwa Powiatu Hajnowskiego w szachach dla Szkół Podstawowych, Czwóróbój lekkoatletyczny na szczeblu powiatu dla Szkół Podstawowych, XI Turniej Piłki Nożnej im. Waldemara Grudzińskiego poświęconym pamięci piłkarzy i działaczy sportowych Klubu Sportowego LZS Narewka, XII Otwarty Turniej w Tenisie Stołowym im. Jarosława Leszczyńskiego, XXII Puchar Żubra – ogólnopolskie regaty Olimpijskiej klasy Laser i klasy Optimist w Starym Dworze na Zalewie Siemianówka, I Bieg Pamięci Sybiraków w Białowieży dla szkół podstawowych, ponadpodstawowych i osób dorosłych.

#### **9. Program profilaktyki chorób odkleszczowych - „Projekt profilaktyki chorób odkleszczowych i eliminowania skutków ich występowania w najbardziej zagrożonych grupach ryzyka województwa podlaskiego”**

Hajnowski SP ZOZ realizuje projekt „profilaktyki chorób odkleszczowych i eliminowania skutków ich występowania w najbardziej zagrożonych grupach ryzyka województwa podlaskiego”. W ramach tego osoby w wieku 18-64 lata, pracujące w sektorze – rolnictwo, łowiectwo i rybactwo mogą ubiegać się o kwalifikację do bezpłatnych szczepień przeciwko KZM. W trakcie roku 2022 projektem objętych zostało 57 osób.

#### **10. Monitoring sytuacji epidemiologicznej**

W 2022 r. zarejestrowano w powiecie hajnowskim 2428 chorób zakaźnych, dominującymi chorobami były COVID-19 – 1947 przypadków oraz ospa wietrzna 131 przypadków. Osoby zakażone wirusem SARS-CoV-2 były poddane:

- izolacji domowej (rejestrowanej do 30.03.2022 r.) - 1230 osób,
- hospitalizacji – 301 osób.

## Samodzielny Publiczne Zakład Opieki Zdrowotnej

W 2022 r. w hajnowskim szpitalu hospitalizowanych było 8830 pacjentów. W strukturze Zakładu funkcjonuje 12 oddziałów szpitalnych, Stacja Dializ, 2 zakłady opieki długoterminowej, Pododdział Rehabilitacji Kardiologicznej, Pododdział Medycyny Paliatywnej, 30 poradni specjalistycznych, Poradnia Nocnej i Świątecznej Opieki Lekarskiej, 2 przychodnie rejonowe oraz 5 gminnych i 2 wiejskie ośrodki zdrowia.

Na terenie szpitala funkcjonuje wypożyczalnia sprzętu rehabilitacyjnego, pielęgniacyjnego i wspomagającego uruchomiona w ramach projektu "Godna Jesień Życia".

Zakład posiada nowoczesne zaplecze diagnostyczne. W roku 2022 w lokalizacji szpitala funkcjonowała działająca w systemie całodobowym Pracownia Tomografii Komputerowej, Pracownia RTG, Pracownia USG, Pracownia Endoskopii oraz Medyczne Laboratorium Diagnostyczne, wykonujące szeroki zakres badań analitycznych i mikrobiologicznych.

W trakcie roku 2022 Szpital realizował następujące programy profilaktyczne:  
Profilaktyka realizowana w ramach umów z NFZ:

1. Program profilaktyki chorób układu krążenia – w trakcie roku 2022 programem objętych zostało 36 osób (badanie w poradni POZ)
2. Program profilaktyki raka szyjki macicy – w trakcie roku 2022 programem objętych zostało 692 osób (badanie w poradni specjalistycznej)

Profilaktyka realizowana w ramach projektów finansowanych ze środków europejskich funduszy strukturalnych:

1. Program profilaktyki raka piersi w ramach programu „Zrób mammografię w trosce o siebie i bliskich. Wsparcie krajowego programu profilaktyki raka piersi w województwie podlaskim” – w trakcie roku 2022 projektem objętych zostało 55 osób;
2. Program profilaktyki chorób odkleszczowych w ramach projektu „Projekt profilaktyki chorób odkleszczowych i eliminowania skutków ich występowania w najbardziej zagrożonych grupach ryzyka województwa podlaskiego” – w trakcie roku 2022 projektem objętych zostało 57 osób

SP ZOZ aktywnie pozyskuje fundusze zewnętrzne. W roku 2022, szpital pozyskał ze środków Funduszu Przeciwdziałania COVID -19 4 400 000 zł na realizację Projektu „Zakup i montaż rezonansu magnetycznego wraz z adaptacją pomieszczeń pod tomograf komputerowy” – w związku z COVID-19” (całkowita wartość to 8 040 062,00 zł).



Ponadto Zakład otrzymał środki na realizację projektu pn. „Wsparcie podmiotów leczniczych realizujących świadczenia z zakresu rehabilitacji po przebytej chorobie COVID-19 na terenie województwa podlaskiego”, na zakup sprzętu i aparatury medycznej na potrzeby realizacji rehabilitacji po przebytej chorobie COVID-19 w wysokości 533 907,30zł (docelowo kwota dofinansowania będzie wynosiła 744 578,59zł).

**Łączna wartości inwestycji zrealizowanych przez SPZOZ w Hajnówce w 2022r. wyniosła 11 159 127,51 zł (jest to kwota wszystkich inwestycji, wraz z dofinansowaniem z projektów).**

30 września 2022 roku NFZ opublikował nowe listy placówek, które zakwalifikowały się do tzw. sieci szpitali. Wykaz będzie obowiązywał od stycznia 2023 roku do końca czerwca 2027 roku. Znalazło się w nim 585 szpitali, w tym hajnowski SP ZOZ. Hajnowski szpital, który systematycznie poszerza koszyk świadczeń (m.in. za sprawą aktywnego pozyskiwania funduszy i realizacji projektów), uzyskał kwalifikację szpitala II stopnia. Miejsce w sieci gwarantuje szpitalowi ciągłość i stabilność finansowania dzięki umowie z Narodowym Funduszem Zdrowia. Tym samym pacjenci mają zagwarantowany dostęp do specjalistycznej opieki i dużego wyboru usług medycznych<sup>20</sup>.

W 2022 r. hajnowski szpital znalazł się na drugim miejscu w kategorii KONTRAKTY NFZ 70-149 mln zł w 7 edycji rankingu „Liderzy zarządzania – najlepiej zarządzane szpitale publiczne w Polsce”, organizowanego przez BFF Banking Group oraz dziennik Rzeczpospolita. W ubiegłym roku SP ZOZ otrzymał także nowy certyfikat, potwierdzający wysokie standardy bezpieczeństwa. Certyfikat „Bezpieczny szpital to bezpieczny pacjent” został przyznany przez Radę Ekspertów Koalicji na rzecz Bezpieczeństwa Szpitali za przestrzeganie najwyższych standardów bezpieczeństwa.

---

<sup>20</sup> System podstawowego szpitalnego zabezpieczenia świadczeń opieki zdrowotnej (PSZ), tzw. sieć szpitali, powstał w 2017 roku. Szpitale zakwalifikowane do sieci zapewniają pacjentom, poza świadczeniami szpitalnymi, także opiekę specjalistyczną i świadczenia rehabilitacyjne, adekwatnie do stanu zdrowia pacjenta. Na poziomie podstawowym przewidziano III stopnie. Najwyższy, ogólnopolski poziom jest przewidziany dla instytutów badawczych i szpitali klinicznych. Z kolei jeden poziom specjalistyczny dotyczy szpitali onkologicznych i pulmonologicznych, a drugi szpitali pediatrycznych.

## Turystyka i promocja w 2022 r.

### Modernizacja istniejących i nowe produkty turystyczne w 2022 r.

W 2022 r. katalog form spędzenia w regionie wolnego czasu powiększył się o nowe propozycje - za sprawą aktywności Powiatu Hajnowskiego, oferta turystyczna wzbogaciła się o nowe produkty: quest „W Krainie Króla Puszczy” i grę terenową „Co w Puszczy piszczy”.

Łamigłówki i zagadki ukryte na trasie obu szlaków to doskonała propozycja dla rodzin, szkół lub grupy znajomych. Pierwsze testowanie obu produktów odbyło się we wrześniu 2022 r., do zabawy zostali zaproszeni mieszkańcy, rodziny z dziećmi i turyści. Quest „W Krainie Króla Puszczy” jest dostępny w aplikacji „Tropimy”, z kolei gra terenowa w wersji online dostępna w aplikacji „Questing – gry terenowe”, obie do pobrania w sklepie GooglePlay. Ulotki w wersji papierowej dostępne są w Centrum Turystyki i Promocji Kraina Żubra.

W kwietniu 2022 r. jeszcze przed sezonem, został odnowiony zielony szlak rowerowy, łączący trzy gminy. Ponad czterdziestokilometrowa trasa została czytelnie oznakowana. Równoległe trwało

znakowanie 100 km tras nordic walking, wchodzących w skład „Nordic Walking Park Kraina Puszczy i Żubra”. Przed sezonem turystycznym przygotowane zostało łącznie 7 tras.

Ww. działania zostały zrealizowane przez Powiat Hajnowski w ramach projektu „Transgraniczne Dziedzictwo Puszczy Białowieskiej”.

W 2022 r. w wyniku przebudowy odcinków dróg powiatowych ul. Targowej i Poddolnej, wybudowano chodniki i ścieżkę rowerową. Blisko półtorakilometrowa ścieżka prowadzi za rogatki miasta, uzupełniając sieć szlaków turystycznych oplatających region (w szczególnej bliskości znajdują się szlak



czzerwony, łącznikowy czarny i Green velo). Inwestorem był samorząd Powiatu Hajnowskiego<sup>21</sup>.

Realizowane projekty w obszarze rozwoju, turystyki i promocji powiatu hajnowskiego w 2022 r.

### 1. „Przyrodnicza skarbnica ponad granicami”

W okresie czerwiec 2021 r. – maj 2022 r., był realizowany projekt *Przyrodnicza skarbnica ponad granicami*, całkowita wartość projektu: 66 768,00 €, kwota dofinansowania z Programu Współpracy Transgranicznej Polska-Białoruś-Ukraina 2014-2020 - 59 968,76 €. Beneficjentem wiodącym projektu jest Białowieski Park Narodowy, zaś partnerami w Polsce byli: Powiat Hajnowski i II Liceum Ogólnokształcące z Dodatkową Nauką Języka Białoruskiego w Hajnówce. Rolą samorządu powiatu była realizacja zamówień publicznych. Projekt został pomyślnie audytowany i rozliczony<sup>22</sup>.

### 2. "Transgraniczne dziedzictwo Puszczy Białowieskiej"

Powiat Hajnowski od 1 listopada 2021 r. przystąpił do realizacji projektu *Transgraniczne Dziedzictwo Puszczy Białowieskiej* dofinansowanego w kwocie 59 500,00 € z Programu Współpracy Transgranicznej Polska - Białoruś - Ukraina 2014 – 2020. Umowa partnerska pomiędzy Powiatem Hajnowskim a partnerem białoruskim z Kamieńca została podpisana już 2019 r.<sup>23</sup>

Głównym celem projektu było podniesienie atrakcyjności oraz konkurencyjności obszaru Puszczy Białowieskiej. Obok wyżej wymienionych działań związanych z modernizacją i promocją nowych produktów turystycznych, odbyły się liczne inicjatywy w Centrum Turystyki i Promocji Kraina Żubra i Puszczy Białowieskiej z zakresu edukacji przyrodniczej i zachowania wyjątkowej bioróżnorodności tzw. Akademia Dziedzictwa Puszczy Białowieskiej: dwie wyprawy rowerowe i pięć spacerów tematycznych z przewodnikiem, warsztaty edukacyjne dla dzieci, wystawa fotograficzna, inauguracja nowego questu i gry terenowej a także wydane zostały materiały promocyjne, przygotowane gadżety dla uczestników, został zakupiony sprzęt (laptop i projektor) i wyposażenie (leżaki, witacz reklamowy) do Centrum.

<sup>21</sup> Więcej informacji w rozdziale „[Inwestycje na drogach powiatowych – ważny kierunek rozwoju regionu](#)”

<sup>22</sup> Projekt przedstawiony w rozdziale „[Oświata, edukacja i wychowanie w Powiecie Hajnowskim](#)”

<sup>23</sup> W dniu 04.03.2022 r. Wspólny Sekretariat Techniczny wydał oświadczenie mówiące o tym, że zgodnie z decyzją Komisji Europejskiej, która ze względu na rosyjską agresję wojskową na Ukrainę zawiesiła współpracę z Rosją i jej sojusznikiem Białorusią w ramach programów współpracy transgranicznej Europejskiego Instrumentu Sąsiedztwa (ENI CBC), a także w ramach programu Interreg Region Morza Bałtyckiego. W związku z tym zadania od tego momentu przewidziane w projekcie realizowane były tylko w Polsce.

Wszystkie inicjatywy cieszyły się dużym zainteresowaniem wśród mieszkańców i turystów. W Akademii wzięło udział 239 osób.

W 2022 r. w ramach realizacji projektu wydatkowano 156 068,26 zł.



3. „Odnawialne źródła energii Power- to- Heat w Hajnówce”<sup>24</sup>
4. Projekt „Modernizacja budynku z lat 60-tych I Liceum Ogólnokształcącego im. M. Skłodowskiej – Curie w Hajnówce oraz jego otoczenia”<sup>25</sup>
5. Projekt „Oddychaj NATURALnie- bez smogu!”<sup>26</sup>

<sup>24</sup> Więcej o projekcie w rozdziale [Ochrona Środowiska](#)

<sup>25</sup> Więcej o projekcie w rozdziale [Edukacja oświata i wychowanie w Powiecie Hajnowskim](#)

<sup>26</sup> Więcej o projekcie w rozdziale Ochrona Środowiska

## Funkcjonowanie Centrum Turystyki i Promocji „Kraina Żubra”

Centrum Turystyki i Promocji "Kraina Żubra" funkcjonuje od 1 lipca 2020 r. w ramach Wydziału Promocji i Rozwoju. Głównym elementem działań promocyjno-informacyjnych Centrum jest funkcjonująca tu informacja turystyczna, która w roku 2022 uzyskała **Certyfikat Polskiego Systemu Informacji Turystycznej Polskiej Organizacji turystycznej w kategorii trzy gwiazdki**. W sezonie letnim tj. 27.04 – 30.09 punkt informacji turystycznej czynny był również w soboty i niedziele. W 2022 r. Centrum odwiedziło ponad 3 000 osób – byli to

turyści z Polski jak i z zagranicy. Rok 2022 był trudnym rokiem dla turystyki przyjazdowej do Puszczy Białowieskiej ze względu na fakt, że od 2 września 2021 r. do 30 czerwca 2022 r. teren ten, jako strefa przygraniczna, objęty był częściowo zakazem wjazdu (strefa zakazu wstępu).

Informacja turystyczna udzielana jest w językach: polskim, angielskim, niemieckim i rosyjskim.

W Centrum w 2022 r. były organizowane wydarzenia promujące lokalnych artystów, producentów oraz zwyczaje i obrzędy kulturowe. Z inicjatywy Centrum, na terenie obiektu w



sezonie letnim odbywały się letnie Kiermasze Produktów Lokalnych Regionu Puszczy Białowieskiej. W okresie lipiec – wrzesień 2022 r. pracownicy Centrum zorganizowali 16 takich spotkań z udziałem rękodzielników z regionu. Z kolei w październiku 2022 r. pod hasłem „Tożsamość kulturowa filarem Unii Europejskiej - spotkajmy się w Krainie Żubra!”, odbyły się Dni Otwarte Funduszy Europejskich<sup>27</sup>. Uczestnikami przedsięwzięcia byli mieszkańcy powiatu hajnowskiego oraz liczna grupa turystów - łącznie ponad 50 osób, którzy

<sup>27</sup> Dni Otwarte Funduszy Europejskich to ogólnopolska akcja, której celem jest promocja efektów projektów, zrealizowanych przy udziale Funduszy Europejskich, jak również zachęcanie do aplikowania i korzystania z Funduszy Europejskich. Skąd pomysł na „turystyczną” konwencję „Dni otwartych” w regionie? Tematyka i miejsce wydarzenia nie są przypadkowe – w latach 2018-2019 Powiat Hajnowskie realizował projekt „Szlakiem bioróżnorodności Puszczy Białowieskiej”, w ramach którego zagospodarowany został zaniedbany parking Zwierzyniec – dziś Centrum Turystyki i Promocji KRAINA ŻUBRA.

tego dnia mieli możliwość wzięcia udziału w bezpłatnych warsztatach rękodzielniczych (wyszywanie makatek, szydełkowanie, tworzenie prac z wikliny papierowej, wyplatanie ze słomy, lepienie z gliny), spacerze trasą questu "W krainie Króla Puszczy" lub gry terenowej "Co w Puszczy piszczy" oraz skosztować produktów lokalnych z regionu Puszczy Białowieskiej.

### Współpraca krajowa i zagraniczna samorządu Powiatu Hajnowskiego

W 2022 r. Powiat Hajnowski współpracował z różnymi podmiotami: instytucjami rządowymi, samorządami gminnymi, stowarzyszeniami m.in. w ramach wspólnego członkostwa w Stowarzyszeniu Samorządów Euroregionu Puszcza Białowieska, Lokalnej Grupie Działania Puszcza Białowieska, Lokalnej Organizacji Turystycznej „Region Puszczy Białowieskiej” a także z Lasami Państwowymi i z Urzędem Marszałkowskim Województwa Podlaskiego m. in.:

1. udział w konsultacjach społecznych m. in. w sprawie ścieżki rowerowej wzdłuż drogi wojewódzkiej Hajnówka - Białowieża;
2. udział w spotkaniach i warsztatach dot. projektu Białowieża Forest "Wykonanie Zintegrowanego Planu Zarządzania dla Obiektu Światowego Dziedzictwa Puszcza Białowieska", realizowanego przez Instytut Ochrony Środowiska-Państwowy Instytut Badawczy. Wypracowany plan ma być dokumentem, w którym zostaną zapisane m. in. uzgodnienia w sprawie sposobu zapewnienia właściwej ochrony, konserwacji, wykorzystania i prezentacji Obiektu Światowego Dziedzictwa Puszcza Białowieska.
3. udział w inicjatywach i projektach Lokalnej Organizacji Turystycznej „Region Puszczy Białowieskiej”, wspieranych przez Województwo Podlaskie i Ministerstwo Sportu i Turystyki, współpraca i udział w szkoleniach dla branży turystycznej, partnerstwo przy organizacji majowego rajdu rowerowego szlakami Puszczy Białowieskiej;
4. współpraca z Miastem Hajnówka w zakresie realizacji projektu "Hajnówka odNowa-Zielona Transformacja",
5. kontynuacja współpracy z Lasami Państwowymi w sprawie zagrożenia bezpieczeństwa pożarowego, poprzez uczestnictwo w spotkaniach eksperckich poświęconych zagadnieniom dotyczącym Puszczy Białowieskiej (w tym turystyki), współpraca i monitorowanie sytuacji na szlakach turystycznych (udrażnianie tras turystycznych) przebiegających przez obszary należące do 3 nadleśnictw: Hajnówka, Białowieża, Browśk.

6. udział w przedsięwzięciach promocyjnych, m.in.:

- współorganizacja wizyt studyjnych dwóch stacji telewizyjnych (TVP 1 i TVP 3 Białystok), podczas których przygotowane zostały nagrania dot. uprawiania turystyki aktywnej w regionie Puszczy Białowieskiej oraz atrakcji turystycznych miasta Hajnówka i powiatu hajnowskiego - audycje były emitowane w ogólnopolskich programach: "Pytanie na śniadanie" i "Odkryj Regiony", 09.10.2022 r.
- współpraca przy organizacji imprezy "BULLRUN-18" (pokaz sprzętu wojskowego I Mazurskiego Pułku Artylerii oraz jednostek towarzyszących - 21.03.2022 r.
- udział w targach turystycznych na wspólnym stoisku Województwa Podlaskiego (Poznań - targi Turystyczne Tour - Salon, 21-23.10.2023 r.; Warszawa - 28 Międzynarodowe Targi Turystyczne TT Warsaw, 24-26.11.2022 r.).

W roku 2022 ze względu na sytuację geopolityczną współpraca z partnerami z Republiki Białoruś nie odbywała się.

W dniach 22-25.06.2022 r. Delegacja z Urzędu Nordsee- Treene i Stowarzyszenia „Przyjaciele Hajnówki” gościła w naszym powiecie w związku z wieloletnią tradycją wręczania trzem uczniom szkoły średniej nagród za działalność charytatywną na rzecz osób potrzebujących. W 2022 roku wyróżnieni zostali uczniowie II Liceum Ogólnokształcącego z DNJB w Hajnówce. W ramach spotkania z samorządowcami przedyskutowano trudności wynikłe w trakcie okresu pandemii i sytuacji geopolitycznej za wschodnią granicą Polski oraz rozpatrzono perspektywę współpracy na przyszłość. Podkreślono konieczność podejmowania wspólnych działań na rzecz budowania demokracji i tolerancji w ramach wzajemnych kontaktów partnerskich.

W dniach 08-13.08.2022 r. delegacja Starostwa Powiatowego w Hajnówce i Powiatowego Centrum Pomocy Rodzinie wraz z rodzinnym domem dziecka z Czeremchy wychowującym sześcioro dzieci uczestniczyła w wizycie w Niemczech. Podczas pobytu delegacje spotkały się z przedstawicielami niemieckich samorządów i stowarzyszenia oraz rodzin zastępczych, a głównym tematem rozmów było funkcjonowanie pomocy społecznej i pieczy zastępczej. Obie strony uzyskały informacje o działaniach i problemach pojawiających się w trakcie prowadzenia pomocy osobom potrzebującym, co było niewątpliwie dużym doświadczeniem i bazą pomysłów do zastosowania w dalszej działalności.

W 2022 delegacja z Powiatu Hajnowskiego uczestniczyła w Dniach Miasta Krasław (Łotwa). Rewizyta miała miejsce we wrześniu 2022 r. – łotewscy partnerzy z Krasław

uczestniczyli w wydarzeniu Folklor i Tożsamość Pogranicza, organizowanego przez Gminę Narewka. Łotewscy partnerzy odwiedzili powiat jeszcze w listopadzie 2022 celem omówienia kierunków współpracy w 2023 r.



## Zadania z zakresu geodezji, kartografii i nieruchomości

### Projekty scaleniowe w Powiecie Hajnowskim w 2022 r.

Starostwo Powiatowe w Hajnówce realizuje projekty scalenia gruntów wraz z zagospodarowaniem poscaleniowym w ramach działania „Inwestycje w środki trwałe”, poddziałania „Wsparcie na inwestycje związane z rozwojem, modernizacją i dostosowywaniem rolnictwa i leśnictwa” Programu Rozwoju Obszarów Wiejskich na lata 2014-2020.





W założeniach do projektu scalenia gruntów przewidziano zakres prac scaleniowych, które obejmują: poprawę rozłogu gospodarstw rolnych, likwidację wspólnot gruntowych, regulację i poprawę funkcjonalności sieci dróg transportu rolnego.

Prace scaleniowe mają przede wszystkim na celu poprawienie struktury obszarowej gospodarstw rolnych, lasów i gruntów leśnych, zmniejszenie ilości działek w poszczególnych gospodarstwach rolnych, zmniejszenie ilości działek o kształtach niedogodnych do uprawy mechanicznej, wydzielenie gruntów ekwiwalentnych dla rolników w niewielkiej odległości od siedziby gospodarstwa rolnego, zapewnienie każdej działce powstałej w wyniku scalenia dostępu do drogi publicznej, dostosowanie granic działek do systemu urządzeń melioracji wodnych oraz rzeźby terenu, racjonalne ukształtowanie rozłogów gruntów. Przeprowadzona analiza występujących na obszarach scaleniowych elementów środowiska pozwoliła stwierdzić, że planowane do realizacji w ramach zabiegu scaleniowego i zagospodarowania poscaleniowego prace, nie spowodują zmiany dotychczasowego rolniczego charakteru obszaru objętego scaleniem.

Prace poscaleniowe obejmują remont istniejących dróg gminnych wraz z rowami i istniejącymi zjazdami oraz remont istniejących przepustów drogowych na działkach drogowych położonych na obszarze obiektów scaleniowych.

**1. Obiekt „Tarnopol”** - obejmujący grunty obr. Tarnopol gm. Narewka, o pow. 1 047,6418 ha.

Scalenie gruntów na obiekcie „Tarnopol” jest realizowane na podstawie umowy z Samorządem Województwa Podlaskiego o przyznanie pomocy nr 00005-6502-UM1000001/16 z dnia 29.09.2016r<sup>28</sup>.

- Termin realizacji projektu: wrzesień 2016r. – czerwiec 2025r.
- Wartość projektu: **10 492 648,63 zł**
- Data zakończenia prac scaleniowych: 30.09.2019r.
- Data zakończenia zagospodarowania poscaleniowego: 30.06.2025r.
- Koszt realizacji zagospodarowania poscaleniowego ogółem – 8 609 956,59 zł.

---

<sup>28</sup> W dniu 31 maja 2022 roku został podpisany aneks nr 4 do umowy z samorządem Województwa Podlaskiego nr 00005-6502-UM1000001/16 z dnia 29.09.2016 r. zwiększający przyznaną pomoc finansową na realizację projektu scalenia z kwoty 7 719 802,49 zł na kwotę 10 492 648,63 zł. W dniu 20.09.2022r. został podpisany aneks nr 5 do umowy nr 00005-6502-UM1000001/16 z dnia 29.09.2016r. zmieniający termin zakończenia operacji na dzień 30.06.2025r.

W roku 2022, w ramach zagospodarowania poscaleniowego wykonano 3 odcinki dróg o łącznej długości 1,695 km, o nawierzchni żwirowej. Wykonawcą dróg był PAR-BUD Robert Berk. W ramach budowy sprawowany był nadzór inwestorski i przyrodniczy nad budowanymi odcinkami dróg.

W następstwie ogłoszonego w 2021 r. przetargu, w postępowaniu o udzielenie zamówienia publicznego, prowadzonym w trybie przetargu nieograniczonego, na: "Opracowanie dokumentacji projektowych na przebudowę dróg w ramach zagospodarowania poscaleniowego we wsi Tarnopol w gminie Narewka, powiat hajnowski oraz w obrębach Kotłówka, Łopuchówka, Koweła w gminie Narew, powiat hajnowski", zostały wykonane projekty na przebudowę dróg w ramach zagospodarowania poscaleniowego we wsi Tarnopol w gminie Narewka. Zgodnie z umową wykonawca - Usługi Wykonawczo - Projektowe Adam Kłoskowski zaprojektował 7,58 km dróg, w obrębie Tarnopol, za kwotę 116 627,06 zł.

Koszt realizacji prac poscaleniowych wykonanych w 2022 r. wyniósł 2 187 446,66 zł.

- 2. Obiekt „Kotłówka i inne”** – obejmujący grunty obr. Kotłówka, Łopuchówka i Koweła oraz działki nr 144, 177 położone w obrębie Gorodczyno i działka nr 245 położona w obrębie Łosinka, gmina Narew o powierzchni 835,8257 ha.

Scalenie gruntów na obiekcie „Kotłówka i inne” jest realizowane na podstawie umowy z Samorządem Województwa Podlaskiego nr 00002-6502-UM1000004/16 z dnia 29.09.2016r.

o przyznanie pomocy na realizację operacji „Realizacja projektu scalenia gruntów wraz z zagospodarowaniem poscaleniowym obiektu „Kotłówka i inne”, gm. Narew, pow. hajnowski, woj. podlaskie”<sup>29</sup>.

- Termin realizacji projektu: wrzesień 2016r. – czerwiec 2025r.
- Wartość projektu: **8 752 315,16 zł**
- Data zakończenia prac scaleniowych: 29.02.2020r.
- Data zakończenia zagospodarowania poscaleniowego: 30.06.2025r.

---

<sup>29</sup> W dniu 17 lutego 2022 roku został podpisany aneks nr 3 do umowy z Samorządem Województwa Podlaskiego nr 00002-6502-UM1000004/16 z dnia 29.09.2016r. zwiększający przyznaną pomoc finansową na realizację projektu scalenia z kwoty 6 569 836,93 zł na kwotę 8 493 565,28 zł. W dniu 31 maja 2022 roku został podpisany aneks nr 4 zwiększający przyznaną pomoc finansową na realizację projektu scalenia do kwoty 8 752 315,16 zł. Natomiast w dniu 20.09.2022 r. został podpisany aneks nr 5 do umowy nr 00002-6502-UM1000004/16 z dnia 29.09.2016 r. zmieniający termin zakończenia operacji na dzień 30.06.2025 r.

- Koszt realizacji zagospodarowania poscaleniowego ogółem - 6 859 956,43 zł.

W następstwie ogłoszonego w 2021r. przetargu, w postępowaniu o udzielenie zamówienia publicznego, prowadzonym w trybie przetargu nieograniczonego, na: "Opracowanie dokumentacji projektowych na przebudowę dróg w ramach zagospodarowania poscaleniowego we wsi Tarnopol w gminie Narewka, powiat hajnowski oraz w obrębach Kottówka, Łopuchówka, Koweła w gminie Narew, powiat hajnowski", zostały wykonane projekty na przebudowę dróg w ramach zagospodarowania poscaleniowego w obrębach Kottówka, Łopuchówka, Koweła w gminie Narew. Zgodnie z umową wykonawca - Usługi Wykonawczo - Projektowe Adam Kłoskowski zaprojektował 6,59 km dróg, w obrębach Kottówka, Łopuchówka, Koweła, za kwotę 103 075,54 zł.

Koszt realizacji prac poscaleniowych wykonanych w 2022 r. wyniósł 103 075,54 zł.

- 3. Obiekt „Eliaszuki i inne”** – obejmujący grunty obr. Eliaszuki, Planta, Mikłaszewo, gm. Narewka, o pow. 2 515,7707 ha.

Scalenie gruntów na obiekcie „Eliaszuki i inne” jest realizowane na podstawie umowy z Samorządem Województwa Podlaskiego o przyznanie pomocy nr 00002-6502-UM1000010/18 z dnia 10 sierpnia 2018 r. o przyznanie pomocy na realizację operacji „Realizacja projektu scalenia gruntów wraz z zagospodarowaniem poscaleniowym obiektu „Eliaszuki i inne”, gm. Narewka, pow. hajnowski, woj. podlaskie”<sup>30</sup>.

- Termin realizacji projektu: sierpień 2018r. - czerwiec 2025r.
- Wartość projektu: **25 512 001,26 zł**
- Data zakończenia prac scaleniowych: 31.07.2021r.
- Data zakończenia zagospodarowania poscaleniowego: 31.06.2025r.
- Koszt realizacji prac scaleniowych ogółem - 5 515 501,26 zł.
- Koszt realizacji zagospodarowania poscaleniowego - 13 718 740,40 zł.

W roku 2022 podpisana została umowa UM/39/2022 z dnia 28 marca 2022r. na opracowanie dokumentacji projektowych na przebudowę dróg w ramach zagospodarowania poscaleniowego na obiekcie „Eliaszuki i inne”. Termin realizacji umowy – do 27 lutego 2023r.

- 4. Obiekt „Dubicze i Istok”** – obejmujący grunty obr. Dubicze Cerkiewne i Istok, gm. Dubicze Cerkiewne, o pow. 1 958,4800 ha,

---

<sup>30</sup> W dniu 31 maja 2022r. został podpisany aneks nr 5 do umowy o przyznanie pomocy nr 00002-6502-UM1000010/18 z dnia 10 sierpnia 2018r. dotyczący zwiększenia przyznanej pomocy finansowej z kwoty 19 234 241,66 na kwotę 25 512 001,26 zł.

Scalenie gruntów na obiekcie „Dubicze i Istok” jest realizowane na podstawie umowy z Samorządem Województwa Podlaskiego o przyznanie pomocy nr 00001-6502-UM1000011/18 z dnia 1.04.2019 r. o przyznanie pomocy na realizację operacji „Realizacja projektu scalenia gruntów wraz z zagospodarowaniem poscaleniowym obiektu „Dubicze i Istok”, gm. Dubicze Cerkiewne, pow. hajnowski, woj. podlaskie”<sup>31</sup>.

Termin realizacji projektu: kwiecień 2019r. - czerwiec 2025r.

- Wartość projektu: **20 560 350,56 zł**
- Data zakończenia prac scaleniowych: 31 grudnia 2022r.
- Data zakończenia zagospodarowania poscaleniowego: 30 czerwca 2025r.
- Koszt realizacji prac scaleniowych - 4 506 350,56 zł.
- Koszt realizacji zagospodarowania poscaleniowego - 13 456 100,00 zł.

W roku 2022, w ramach realizacji prac scaleniowych, wykonywanych na podstawie porozumienia z WBG w Białymstoku - koszt wyniósł 1 947 350,56 zł. Ponadto 44 040,00 zł. stanowi koszt usługi nadzoru geodezyjnego, sprawowanego na podstawie umowy UM/45/2021 z dnia 28 kwietnia 2021 r. na wykonanie przedmiotowej usługi.

- 5. Obiekt „Nowiny-Usnarszczyzna”** obejmujący grunty obr. Nowiny, Usnarszczyzna i części obrębu Kowęła obejmującej działki nr 201, 203, 204, 236, 237, 238, gm. Narew, pow. hajnowski o łącznej powierzchni 209,2787 ha

W 2022 r. Powiat Hajnowski reprezentowany przez Starostę Hajnowskiego Andrzeja Skiepkę i Wicestarostę Joannę Kojło podpisał kolejną umowę z Samorządem Województwa Podlaskiego o przyznanie pomocy na operację typu „Scalenie gruntów” w gminie Narew na obiektach Nowiny-Usnarszczyzna.

- Termin realizacji projektu: maj 2022r. - czerwiec 2025r.
- Wartość projektu: **2 325 416,10 zł**
- Data zakończenia prac scaleniowych: 08 grudnia 2023r.
- Data zakończenia zagospodarowania poscaleniowego: 30 czerwca 2025r.
- Koszt realizacji prac scaleniowych ogółem - 592 516,10 zł.
- Koszt realizacji zagospodarowania poscaleniowego - 1 732 900,00 zł.

---

<sup>31</sup> W dniu 31 maja 2022r. został podpisany aneks nr 3 do umowy o przyznanie pomocy nr 00001-6502-UM1000011/18 z dnia 1 kwietnia 2019r. dotyczący zwiększenia przyznanej pomocy finansowej z kwoty 17 962 450,56 zł. na kwotę 20 560 350,56 zł.

W roku 2022, w ramach realizacji prac scaleniowych, wykonywano na podstawie porozumienia z Wojewódzkim Biurem Geodezji w Białymstoku, prace geodezyjne na kwotę 137 904,00 zł. Nadzór geodezyjny nad pracami scaleniowymi sprawuje firma InterTim SP. z o.o.

Koszt realizacji prac scaleniowych wykonanych w 2022r. wyniósł 196 904,00 zł.

## Rozwój e-usług w Powiecie Hajnowskim

Powiat Hajnowski dąży do świadczenia usług na wysokim poziomie, w sposób profesjonalny i nowoczesny. Za sprawą zaangażowania w kolejne „cyfrowe” przedsięwzięcia, katalog e-spraw, które obywatele i przedsiębiorcy mogą załatwić on-line, systematycznie się powiększa – także w 2022 r.

### e-Zarząd

Z końcem ubiegłego roku w Zarządzie Dróg Powiatowych – jednostce budżetowej Powiatu Hajnowskiego, została uruchomiona elektroniczna platforma wraz z katalogiem e-usług, zapewniających komunikację elektroniczną Zarządu Dróg Powiatowych w Hajnówce z obywatelami, przedsiębiorcami oraz innymi jednostkami administracji publicznej.

Mieszkańcy i przedsiębiorcy w sprawach dotyczących dróg powiatowych, np. lokalizacji urządzenia, budowy zjazdu, umieszczenia reklam w pasie drogowym lub spraw odnoszonych się do stanu dróg i postulatów dotyczących zadań drogowych, mogą skontaktować się z Urzędem online. Katalog spraw, które można załatwić w Zarządzie Dróg Powiatowych został czytelnie oznaczony w systemie, a samo korzystanie z platformy jest bardzo intuicyjne – aby skorzystać z e-usługi, wystarczy posiadać profil zaufany. Powstała też specjalna aplikacja mobilna do pobrania w sklepie Google Play, pozwalająca na zgłaszania zdarzeń drogowych poprzez nałożenie danych na mapy. Z systemu korzystają też pracownicy jednostki – platforma cyfrowa umożliwia tworzenie projektów organizacji ruchu online, bez żmudnej papierologii i przedkładania dokumentacji. Wdrożenie e-usług było możliwe dzięki pozyskaniu środków unijnych- całkowita wartość to 1 239 594,50 zł, z czego wartość dofinansowania to 1 053 655,32 zł. Środki na wkład własny w projekcie pochodzą z budżetu powiatu hajnowskiego.

### Cyfryzacja danych geodezyjnych

E-usługi w Zarządzie Dróg Powiatowych powiększyły katalog spraw, które można załatwić online w powiecie hajnowskim. Od 2021 r. trwają prace nad modernizacją

Geoportalu w Starostwie Powiatowym w Hajnówce<sup>32</sup>. Dotąd na Geoportalu Powiatu Hajnowskiego udostępnione były jedynie usługi dla wykonawców prac geodezyjnych, dla rzeczoznawców majątkowych i komorników sądowych - od 2022 r. Powiat Hajnowski rozszerzył GEOPORTAL o inne moduły – klienci urzędu mogą również złożyć wnioski, a następnie pobrać mapę ewidencyjną i mapę zasadniczą oraz wypis/wyrys.

Wypis/wyrys oraz mapa zasadnicza i mapa ewidencyjna to najpopularniejsze z katalogu spraw załatwianych w Wydziale Geodezji Katastru i Nieruchomości. Z e-wniosków mogą korzystać zalogowani użytkownicy, korzystający z GEPORALU Powiatu Hajnowskiego i posiadający profil zaufany

Na tym nie koniec cyfryzacji danych przestrzennych – aktualnie w Urzędzie trwa wdrażanie projektu „Udostępnianie zasobów publicznych rejestrów geodezyjnych - modernizacja ewidencji gruntów i budynków”. Powiat Hajnowski jest jednym z 14 partnerów w projekcie, jego celem jest uzupełnienie, modernizacja, cyfryzacja a następnie udostępnienie danych geodezyjnych, dotyczących województwa podlaskiego. W ramach projektu rozbudowany zostanie również katalog spraw do załatwienia online w Wydziale Geodezji Katastru i Nieruchomości Starostwa Powiatowego. Wdrażanie projektu trwa i zakończy się listopadzie 2023r. Całkowita wartość projektu to ponad 68,3 mln zł (kwota przeznaczona na 13 partnerów), dofinansowanie z UE to ponad 57,7 mln zł. Na realizację zadania w 2022 r. wydatkowano 21675,64 zł.

#### Pozostałe usługi

Również klienci Wydziału Komunikacji i Dróg Starostwa Powiatowego od 2022 r. mogą online, za pośrednictwem systemu e-Kolejka, umówić się na wizytę w Wydziale.

W ramach katalogu spraw załatwianych online, mieszkańcy Powiatu Hajnowskiego mogą również umówić na spotkanie w punkcie w ramach nieodpłatnej pomocy prawnej. Z kolei pacjenci Medycznego Laboratorium Diagnostycznym SP ZOZ mogą online odebrać wyniki badań - w szpitalu wdrożono Internetową platformę prezentacji wyników.

Każdy obywatel może również kontrolować pracę samorządu poprzez aplikację Portal Mieszkańca – w VI kadencji Rady Powiatu, samorząd Powiatu Hajnowskiego uruchomił

---

<sup>32</sup> GEOPORTAL to aplikacja mapowa, w której wizualizowane są dane przestrzenne, zapewniająca bezpłatny wgląd do danych geodezyjnych, którego wdrożenie nałożyła na Starostów ustawa z dnia 4 marca 2010 r. o infrastrukturze informacji przestrzennej (Dz.U. z 2020, poz. 177).

aplikację umożliwiającą przejrzenie materiałów z sesji Rady oraz sprawdzenie wyników głosowania.

### Projekt „Cyfrowy Powiat”

Celem podniesienia standardu pracy Urzędu oraz zapewnienia wysokiego poziomu bezpieczeństwa przetwarzanych danych, samorząd zdecydował się aplikować o kolejne fundusze. Z sukcesem - w 2022 r., w ramach konkursu „Cyfrowy Powiat” , powiat hajnowski otrzymał 125 973,00 zł. W ramach grantu w Starostwie Powiatowym w Hajnówce zostanie zrealizowane:

- modernizacja sieci komputerowej - w ramach tego zadania zostanie doposażona serwerownia i rozbudowana wewnętrzna sieć LAN,
- zwiększenie poziomu cyberbezpieczeństwa poprzez zakup specjalistycznych urządzeń,
- diagnoza cyberbezpieczeństwa obejmująca ocena dostosowania Urzędu do działań wskazanych w ustawie o krajowym systemie cyberbezpieczeństwa.

Realizacja zadania przypada w 2023 r.

### Powiat Dostępny

Samorząd Powiatu Hajnowskiego w 2022 r. kontynuował działania mające na celu zwiększenie dostępności usług administracji publicznej, tym samym realizując zadania wynikające z ustawy z dnia 4 kwietnia 2019 r. o dostępności cyfrowej stron internetowych i aplikacji mobilnych podmiotów publicznych oraz ustawy z dnia 19 lipca 2019 r. o zapewnianiu dostępności osobom ze szczególnymi potrzebami.

#### 1. Szkolenia kadry

W 2022 r. Powiat Hajnowski kontynuował udział w projekcie „Dostępne Podlaskie - szkolenia i doradztwo dla jednostek samorządu terytorialnego”, współfinansowanego z funduszy europejskich (Program Wiedza Edukacja Rozwój). Powiat Hajnowski był jednym z 56 partnerów projektu, w ramach tego Koordynator ds. dostępności dla Powiatu Hajnowskiego oraz wyznaczony pracownik Starostwa Powiatowego brali udział w szkoleniach dot. zagadnień dostępności; w projekcie zapewnione było także wsparcie poszkoleniowe.

#### 2. Realizacja filmu instruktażowego z napisami, PJM i w tekście łatwym do czytania

Obok wsparcia szkoleniowego, w projekcie „Dostępne Podlaskie” przewidziano sfinansowanie drobnych dostosowań do obowiązujących standardów dostępności.

W związku z tym, w ramach poprawy dostępności cyfrowej i informacyjno – komunikacyjnej, na potrzeby Starostwa Powiatowego w Hajnówce w 2022 r. przygotowany został film instruktażowy przedstawiający jakiego rodzaju i jak załatwić sprawę w Urzędzie. Za sprawą napisów, tłumacza PJM oraz tekstu przygotowanego zgodnie z zasadami ETR (easy-to-read tj. tekst łatwy do czytania), treść filmu jest dostępna w odbiorze dla każdego. Film jest dostępny na stronie [pod linkiem](#).

### 3. Procedury obsługi klienta ze szczególnymi potrzebami, powołanie Koordynatora Dostępności w Urzędzie

W 2022 r. Zarządzeniem Starosty Hajnowskiego Nr 14/2022 w Urzędzie wdrożono procedury dotyczących obsługi klientów ze szczególnym potrzebami w Starostwie Powiatowym w Hajnówce. Ponadto Starosta Hajnowski wyznaczył Koordynatora Dostępności w Starostwie Powiatowym, który ukończył kurs języka migowego w stopniu średniozaawansowanym.

### 4. Pozyskanie środków na realizację nowego projektu

97 275,60 zł to wartość przedsięwzięcia grantowego, które w 2022 r. pozyskał samorząd powiatu hajnowskiego na rzecz poprawy dostępności usług publicznych. Dotacja została przyznana z projektu „Dostępny samorząd – granty”, realizowanego przez Państwowy Fundusz Rehabilitacji Osób Niepełnosprawnych (PFRON). W ramach grantu poprawie ulegnie dostępność architektoniczna, cyfrowa oraz informacyjno – komunikacyjna Urzędu oraz wskazanych jednostek: Powiatowego Urzędu Pracy, Poradni Psychologiczno – Pedagogicznej i Powiatowego Centrum Pomocy Rodzinie<sup>33</sup>.

W ramach projektu w 2022 r. na potrzeby Poradni Psychologiczno – Pedagogicznej w Hajnówce, Powiatowego Urzędu Pracy oraz Starostwa Powiatowego zakupiono pętlę indukcyjną wspomagającą słyszenie. Dodatkowo Starostwo Powiatowe zostało wyposażone w elektryczny wózek ewakuacyjny. Projekt jest kontynuowany do 30.06.2023<sup>34</sup>.

<sup>33</sup> W 2023 r. w wyniku zmiany wniosku, wsparcie otrzyma również Dom Pomocy Społecznej ROKITNIK poprzez zakup pętli indukcyjnej, wspomagającej słyszenie.

<sup>34</sup> Poza zakupem trzech pętli oraz wózka elektrycznego w projekcie zaplanowano również:

- na rzecz poprawy dostępności architektonicznej: wymianę drzwi wejściowych w Starostwie Powiatowym oraz wykonanie trzech miejsc parkingowych przy budynku będącym siedzibą Poradni Psychologiczno - Pedagogicznej, Powiatowego Urzędu Pracy (PUP) i Powiatowego Centrum Pomocy Rodzinie (PCPR),
- na rzecz poprawy dostępności cyfrowej - realizację filmów w PJM, z lektorem i napisami przybliżających katalog wniosków, które można załatwić w starostwie i PCPR
- na rzecz poprawy dostępności informacyjno – komunikacyjnej: zakup pętli indukcyjnej na potrzeby Centrum Turystyki i Promocji KRAINA ŻUBRA oraz DPS Rokitnik w Białowieży, montaż tabliczek



5. Powiat Hajnowski w 2022 r. był realizatorem "Programu wyrównywania różnic między regionami III", dedykowanego samorządom, zarządom wielorodzinnych budynków mieszkalnych i organizacjom pozarządowym. Ze środków skorzystała gmina miejska Kleszczele na zakup 9-osobowego samochodu na kwotę 105 tys.zł.

## Inwestycje na drogach powiatowych – ważny kierunek rozwoju regionu

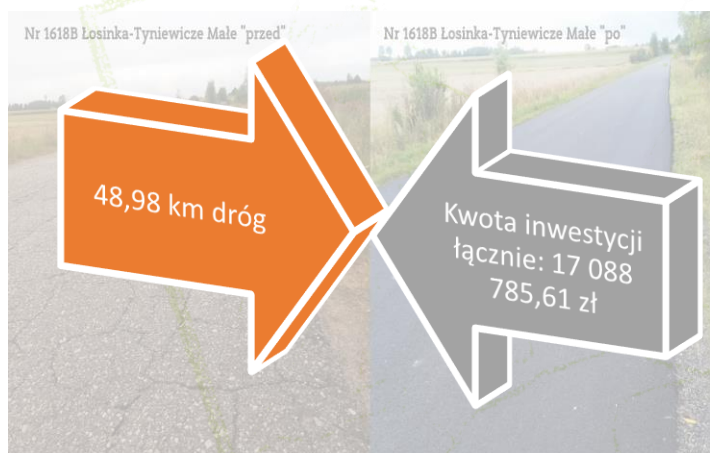

<sup>35</sup> Rozwój transportu, turystyki i inwestycji są ściśle związane z dostępnością infrastrukturalną regionu, stąd samorząd powiatu hajnowskiego w 2022 r. przy współpracy z samorządem Województwa Podlaskiego i samorządami gminnymi, podjął wysiłek finansowy na rzecz poprawy infrastruktury drogowej.

Z imponującym skutkiem - VI kadencja Rady Powiatu Hajnowskiego jest rekordowa pod względem ilości (z)realizowanych projektów drogowych<sup>36</sup>, a 2022 r. jest tego częścią.

### 2022 r. i kolejne wsparcie samorządu Województwa Podlaskiego

W 2022 r. kontynuowano remonty kolejnych odcinków dróg przy wsparciu Zarządu Województwa Podlaskiego<sup>37</sup>. Samorząd Powiatu Hajnowskiego otrzymał dofinansowanie w kwocie 1 450 000,00 zł, dotacja pochodziła z Funduszu Wsparcia Gmin i Powiatów. Dzięki tym środkom, Powiat Hajnowski w 2022 r. wyremontował ok. 10 km odcinków dróg powiatowych:

- na drodze 1636B na odcinku Lewkowo Nowe – Podlewkowie – skrzyżowanie z drogą gminną do Bernackiego Mostu (powierzchnia remontu 5827,80 m<sup>2</sup>),

---

informacyjnych na drzwi w budynkach: Starostwa Powiatowego oraz PCPR, a także montaż nakładek w alfabecie Braille'a na poręczach schodów w budynku Starostwa.

Wyżej wymienione działania są realizowane w 2023 r.

<sup>35</sup> Źródłem danych statystycznych widocznych na wykresie jest strona www ZDP w Hajnówce

<sup>36</sup> Całkowita wartość inwestycji drogowych w VI kadencji Rady Powiatu, począwszy od 2020 r. opiewa na ponad 47,6 MLN Zł, z czego 32,4 MLN zł to suma dofinansowania z krajowych funduszy zewnętrznych (stan na styczeń 2023 r.). To największa w historii koncentracja środków na realizację inwestycji drogowych

<sup>37</sup> W VI kadencji Zarząd Województwa Podlaskiego wspierał powiat hajnowski wielokrotnie: w 2020 na remont odcinków dróg powiatowych, samorząd powiatu otrzymał 1 mln zł, następnie 1,2 mln zł w 2021 r., a w 2023 - 1 150 000, 00 zł.

- na drodze 1655B w miejscowości Mochnate i Stare Berezowo (powierzchnia remontu 10 904 m<sup>2</sup>),
- na drodze 1602B w miejscowości Zbucz (powierzchnia remontu 6 390,50 m<sup>2</sup>),
- na drodze 1616B w miejscowości Szostakowo (powierzchnia remontu 5 172,50 m<sup>2</sup>),
- na drodze 1640B w na odcinku Droga 685-Krzywiec (powierzchnia remontu 2 685,00 m<sup>2</sup>),



Całkowita wartość remontów dróg to 1 782 613,47 zł, poza dotacją od Zarządu Województwa Podlaskiego, inwestycję wsparły również poszczególne samorządy gminne (łącznie wartość wsparcia – 332 613,47).

#### Inwestycje z Rządowego Funduszu Rozwoju Dróg

Kolejne 13,2 mln zł to wartość inwestycji drogowych (z)realizowanych przez samorząd Powiatu Hajnowskiego z Rządowego Funduszu Rozwoju Dróg tylko w 2022 r., z czego suma

dofinansowania ze środków zewnętrznych przekracza 6,3 mln zł! Inwestycje z Rządowego Funduszu Rozwoju Dróg w 2022 r.<sup>38</sup>:

1. Remont odcinka drogi powiatowej 1779B od drogi krajowej 66 do ul. Topolowej w Czeremsze

Całkowita wartość zadania: 1 956 727,05 zł brutto, z czego dofinansowanie w wysokości 50%, to 978 363,52 zł brutto. Wykonano m.in.: remont istniejącej nawierzchni jezdni o zmiennej szerokości metodą nakładki asfaltowej o grubości 4 cm (w miejscu istniejącej nawierzchni), remont chodników oraz ciągu pieszo – rowerowego (w miejscu istniejących elementów), oczyszczenie istniejących przepustów, odtworzenia pobocza o szerokości 1,25m (w miejscu istniejącego pobocza).



<sup>38</sup> Rachunek inwestycyjny VI kadencji Rady Powiatu tylko się powiększy, jeśli do ww. kwot dodać inwestycje drogowe z wykorzystaniem środków z tego instrumentu finansowego z lat ubiegłych tj. przebudowę drogi powiatowej nr 1481B na odcinku granica powiatu – Puchły – Trześcianka (2021), rozbudowę odcinka drogi powiatowej nr 1774B na odcinku granica powiatu (Miedwieżyki) – droga krajowa (2020), rozbudowę ul. Pałacowej w Białowieży - droga powiatowa nr 1649B (2020) oraz remont drogi powiatowej nr 1628B w miejscowości Kutowa, gmina Narew (2019).

2. Przebudowa dróg powiatowych nr 1623B ul. Targowej oraz 2329B ul. Poddolnej w latach 2021-2022



Inwestor – samorząd Powiatu Hajnowskiego pozyskał na realizację zadania 2 562 885,24 zł z Rządowego Funduszu Rozwoju Dróg, kolejne 1 316 058,00zł dołożył samorząd miasta Hajnówka. Całkowita wartość inwestycji to 5 195 001,04 zł. W ramach realizacji przedsięwzięcia wykonano m.in. przebudowę jezdni, budowę i przebudowę zjazdów, budowę chodników, ścieżki rowerowej, miejsc postojowych, prace sanitarne i elektryczne. Prace związane z przebudową zostały zakończone w 2022 r.

3. W ubiegłym roku zakończono również remont drogi powiatowej Nr 1646B ul. Lipowej w miejscowości Siemianówka na odcinku od skrzyżowania z ul. Szkolną do granicy miejscowości- w efekcie remontowany odcinek drogi zmienił się nie do poznania.



Mieszkańcy miejscowości Siemianówka a zwłaszcza zamieszkujący przy ul. Lipowej zyskali nową nawierzchnię, zjazdy do swoich posesji oraz chodnik – inwestycja znacząco podniosła poziom bezpieczeństwa na drodze. Ma również przełożenie na komfort jazdy oraz obsługę ruchu turystycznego – przez Siemianówkę biegnie ogólnopolski szlak Green Velo. Całkowita

wartość remontu to 864 075,81 zł, inwestor – samorząd Powiatu Hajnowskiego pozyskał na realizację zadania 339 664,00 zł z Rządowego Funduszu Rozwoju Dróg (RFRD), kolejne 300 tys. dołożyła Gmina Narewka.

Z kolei w 2023 r. startuje kompleksowa **przebudowa ul. Górnej w ramach I etapu** (4). O tej inwestycji dużo się mówiło na przestrzeni ostatnich lat - **w VI kadencji Rady Powiatu doczekała się realizacji**. Przedsięwzięcie obejmuje przebudowę jezdni, budowę ścieżki rowerowej, przebudowę kanalizacji deszczowej, prace z zakresu branży elektrycznej, przebudowę zjazdów indywidualnych i publicznych, przebudowę chodników, wymianę oznakowania pionowego a dodatkowo, w ramach pierwszego etapu – także rozbiórkę istniejącego mostu i budowę przepustu oraz przebudowę skrzyżowania z drogą wojewódzką 689. Imponująco przedstawia się zakres prac, jak również finansowa wartość inwestycji. Pierwszy etap będzie realizowany przy współudziale Rządowego Funduszu Rozwoju Dróg. Samorząd powiatu pozyskał na ten cel ponad 2 456 434,53 zł (kwota dofinansowania wynosi 70% kosztów kwalifikowalnych deklarowanej wartości zadania), zaś całkowita wartość przebudowy w ramach I etapu, na którą składają się koszty prac budowlanych, koszty nadzoru inwestorskiego i tablicy informacyjnej, zamknie się w kwocie 5 188 093,26 zł. Inwestycja rozpocznie się w 2023 r.

#### Program Inwestycji Strategicznych dla gmin popegeerowskich w 2022

Przedstawiciele samorządu powiatu wykorzystują każdą finansową furtkę do pozyskania dodatkowych funduszy. Jedną z takich „furek” w 2022 r. był Program Inwestycji Strategicznych dla gmin popegeerowskich, z którego samorząd pozyskał **2 mln zł** na remont trzech najpilniejszych odcinków drogi powiatowej Nr 1602 B (Morze -Zbucz- Czyże- Klejniki- Gorodczyno- Janowo- Gradoczno- Doratynka w kierunku drogi wojewódzkiej). Realizacja inwestycji znacząco poprawiła warunki techniczne nawierzchni oraz funkcjonalność komunikacyjną drogi. Dziury, pęknięcia, nierówności to przeszłość! Remont został przeprowadzony na trzech odcinkach<sup>39</sup> o dużym natężeniu ruchu, z myślą o podróżnych (w

<sup>39</sup> a) odcinek nr 1 (ok. 0,713 km) od wjazdu do miejscowości Czyże od strony wsi Zbucz (od znacznika w rejonie tablicy D-42) do skrzyżowania z drogą powiatową 1616B (Krzywa-Rakowicze-Osówka-Szostakowo-Nowoberezowo). Powierzchnia odcinka: 4 221,00 m<sup>2</sup>;

b) odcinek nr 2 (ok. 1,712 km) od wjazdu z miejscowości Czyże (od tablicy D-43) w kierunku miejscowości Klejniki do pierwszego zjazdu na drogę gruntową w kierunku m. Leniewo. Powierzchnia odcinka: 9 579,00 m<sup>2</sup>;

c) odcinek nr 3 (ok. 3,745 km) od skrzyżowania z drogą wojewódzką nr 684 w miejscowości Klejniki w kierunku miejscowości Gorodczyno. Powierzchnia odcinka: 20 717,50 m<sup>2</sup>.

łącznie powierzchnia : 34 517,50 m<sup>2</sup>

tym turystach) poruszających się samochodem osobowym, rolnikach wykorzystujących w codziennej pracy maszyny rolnicze i rowerzystach – bo odcinki wyremontowanych dróg pokrywają się z siecią istniejących szlaków. Wartość inwestycji to 2 040 700,69 zł.



#### Polski Ład na powiatowych drogach w 2022

Z kolei **14,9 mln zł** to wartość dofinansowania z II edycji Programu Inwestycji Strategicznych Polski Ład, jakie powiat pozyskał w 2022 r. W ramach wsparcia powiat wyremontował 8 odcinków dróg powiatowych o łącznej długości ok. 18 km w gminach Czeremcha, Kleszczele, Narew, Czyże, Dubicze Cerkiewne i Hajnówka (wartość inwestycji to 5 249 667,55 zł, dofinansowanie – 4 986 667,55 zł)<sup>40</sup>, a także przebuduje ul. Górną w ramach II etapu (I etap będzie realizowany w 2023 r. z Rządowego Funduszu Rozwoju Dróg). 20 października 2022 r. podpisano umowę na realizację II etapu inwestycji. Wartość dofinansowania dla II etapu inwestycji wynosi 9 974 000,00 zł, zaś wartość II etapu rozbudowy to koszt 11 580 111,76 zł, prace zostaną rozpoczęte w 2023 r.

<sup>40</sup> a) Odcinek drogi powiatowej Nr 1780B – ul. Topolowa od torów kolejowych – ul. Długa – ul. Wąskotorowa – ul. Wiśniowa – do tablicy E-17a Miejscowości Kuzawa, (gm. Czeremcha)  
b) Odcinek drogi powiatowej nr 1777B (Kleszczele-Dobrowoda)  
c) Odcinek drogi powiatowej nr 1670B – od tablicy E18a w miejscowości Stary Kornin w kierunku wsi Morze (gm. Dubicze Cerkiewne),  
d) Odcinek drogi powiatowej Nr 1655B pomiędzy miejscowościami Stary Kornin i Mochnate (gm. Dubicze Cerkiewne)  
e) Odcinek drogi powiatowej Nr 1670B – od granicy powiatu w miejscowości Krywiatycze w kierunku miejscowości Stary Kornin (gm. Czyże)  
f) Odcinek drogi powiatowej Nr 1602B – odcinek od skrzyżowania drogi powiatowej 1602B z drogą 1670B w kierunku wsi Zbucz (gmina Czyże)  
g) Odcinek drogi powiatowej Nr 1618B – od drogi wojewódzkiej nr 684 do miejscowości Łosinka (gmina Narew)  
h) Odcinek drogi powiatowej Nr 1655B – (gmina Hajnówka) od torów LK 52 do drogi wojewódzkiej nr 689



### Porozumienie z firmą BUDIMEX

W obliczu decyzji o budowie muru na granicy polsko- białoruskiej, samorząd Powiatu Hajnowskiego w porozumieniu z lokalnymi samorządami gminnymi, podjął starania o bezpieczeństwo regionu. W imieniu Starosty Hajnowskiego, Zarząd Dróg Powiatowych w Hajnówce podpisał porozumienie z firmą BUDIMEX, dotyczące wykorzystania odcinków dróg powiatowych. Firma zadeklarowała naprawę dróg, które mogą ulec dewastacji podczas budowy zapory na polsko-białoruskiej granicy. W 2022 r. na koszt przedsiębiorstwa BUDMIEX zrealizowano:

- nakładkę na odcinku drogi Nr 1654B w miejscowości Werstok
- nakładkę na odcinku drogi Nr 1646B Narewka (obszar zabudowany) – Olchówka
- regenerację nawierzchni drogi Nr 1668B na odcinku Wojnówka – Starzyna

### Poza inwestycjami – także bieżące utrzymanie dróg

Inwestycje drogowe – choć ważne dla rozwoju regionu, nie są jednymi działaniami jakie realizuje samorząd w zakresie infrastruktury technicznej. Istotnym zadaniem jest bieżące utrzymanie dróg powiatowych, do realizacji którego powołano Zarząd Dróg Powiatowych – jednostkę budżetową samorządu. Działania ZDP skupiają się na utrzymaniu dróg powiatowych w należyłym stanie technicznym, zapewniającym bezpieczny przejazd. Choć te codzienne zadania ZDP nie mają tak wielkiego rozmachu, co duże inwestycje drogowe, przez co wydawać się mogą niemal niezauważalne – dla każdego uczestnika ruchu drogowego, mają olbrzymie znaczenie. Każda „załatana” dziura, odpowiednio umiejscowione znaki czy systematyczne obkasanie i odkrzaczanie poboczy – te wszystkie, z pozoru drobne,

interwencje decydują o bezpieczeństwie ruchu drogowego na co dzień oraz o utrzymaniu dróg w prawidłowym standardzie.

W ramach bieżącego utrzymania w 2022r. wykonano m.in.:

3. regenerację nawierzchni asfaltowej na łącznych odcinkach 4,68 km, zużyto 42,12t emulsji asfaltowej oraz 187,2 t gysu frakcji 2/5,
4. remonty cząstkowe dróg o nawierzchniach bitumicznych:
5. wymieniono i odnowiono łącznie 193 szt. znaków drogowych, zużyto łącznie 736,5 mb rur  $\varnothing 2$ .

## Współpraca z organizacjami pozarządowymi

Sprawozdanie z „Rocznego programu współpracy Powiatu Hajnowskiego z organizacjami pozarządowymi oraz innymi podmiotami prowadzącymi działalność pożytku publicznego na 2021 rok”<sup>41</sup>

Roczny program współpracy Powiatu Hajnowskiego z organizacjami pozarządowymi oraz innymi podmiotami prowadzącymi działalność pożytku publicznego na 2022 rok” został przyjęty przez Radę Powiatu Hajnowskiego Uchwałą Nr XXIII/190/2021 dnia 18 października 2021 roku.

Współpraca Powiatu Hajnowskiego była realizowana na dwóch płaszczyznach: finansowej i pozafinansowej. Zarząd Powiatu Hajnowskiego corocznie ogłasza otwarte konkursy i udziela dotacji na realizację zadań publicznych organizacjom pozarządowym oraz podmiotom prowadzącym działalność pożytku publicznego. W 2022 r. **na rzecz wsparcia inicjatyw z zakresu ochrony zdrowia, kultury i sportu w regionie Zarząd Powiatu Hajnowskiego przeznaczył 93 000,00 zł.**

W 2022 roku przyznano dotacje na realizację następujących zadań:

1. Polski Związek Niewidomych Okręg Podlaski na organizację zadania: Niewidomi w kręgu sztuki w kwocie **1 500,00 zł**
2. Ochotnicza Straż Pożarna w Hajnówce na organizację zadania: Orkiestra Dęta Ochotniczej Straży Pożarnej w Hajnówce w kwocie **18 000,00 zł**
3. Stowarzyszenie Trześcianka na organizację zadania: Tablica informacyjna upamiętniająca bieżęństwo 1915 r. w kwocie **2 000,00 zł**
4. Stowarzyszenie „Miłośnicy Muzyki Cerkiewnej” na organizację zadania:

---

<sup>41</sup> Pełna treść sprawozdania została umieszczona w Biuletynie Informacji Publicznej [pod linkiem](#).



41. Międzynarodowy Festiwal Hajnowskie Dni Muzyki Cerkiewnej w kwocie **18 000,00 zł**
5. Stowarzyszenie Kulturalne TYBEL na organizację zadania: 4. Plener malarsko – rzeźbiarski w kwocie **1 000,00 zł**<sup>42</sup>
6. Stowarzyszenie Muzeum i Ośrodek Kultury Białoruskiej w Hajnówce na organizację zadania: I tam żywać ludzi w kwocie **2 500,00 zł**<sup>43</sup>
7. Stowarzyszenie Miłośników Kultury Ludowej w Czeremsze na organizację zadania: XXVII EthnoFestiwal Czeremcha Wielu Kultur i Narodów w kwocie **2 000,00 zł**
8. Hajnowska Fundacja Muzyki Kameralnej i Organowej na organizację zadania: Spotkania z muzyką kameralną i organową w kwocie **5 000,00 zł**
9. Fundacja na rzecz budowy otwartego społeczeństwa ONI – TO MY na organizację zadania: Akademia Rękodzieła – Etno inspiracje – warsztaty mobilne w kwocie **1 000,00 zł**
10. Parafia Rzymskokatolicka pw. Podwyższenia Krzyża Świętego na organizację zadania: Konkurs Poezji Religijnej im. Ks. Prałata Mariana Świerszczyńskiego w kwocie **1 000,00 zł**
11. Parafia Rzymskokatolicka pw. Podwyższenia Krzyża Świętego na organizację zadania: Uczczenie Dnia Pamięci Powstania Warszawskiego w kwocie **1 000,00 zł**
12. Uczniowski Klub Żeglarski „Siódemka” na organizację zadania: XXII Puchar Żubra – ogólnopolskie regaty Olimpijskiej klasy Laser i klasy Optimist w Starym Dworze na Zalewie Siemianówka w kwocie **1 000,00 zł**
13. Powiatowy Szkolny Związek Sportowy w Hajnówce na organizację zadania: Organizacja zawodów sportowych dla dzieci i młodzieży z Powiatu Hajnowskiego w kwocie **8 000,00 zł**
14. Klub Sportowy „PUSZCZA” Hajnówka na organizację zadania: Popularyzacja piłki nożnej wśród dzieci i młodzieży realizowane przez Klub Sportowy „Puszcza” Hajnówka w kwocie **1 500,00zł**<sup>44</sup>
15. Miejski Klub Sportowy Hajnówka na organizację zadania: Uczestnictwo i rywalizacja dzieci i młodzieży w siatkówce 2022 r. w kwocie **8 000,00 zł**
16. Akademia Piłkarska „Pasja” Hajnówka na organizację zadania: Popularyzacja piłki nożnej wśród dzieci i młodzieży realizowane przez fundację Akademię Piłkarską „Pasja” Hajnówka w kwocie **1 500,00 zł**
17. Polski Związek Niewidomych Okręg Podlaski na organizację zadania: Lepiej zapobiegać niż

<sup>42</sup> Stowarzyszenie Kulturalne TYBEL zwróciło 2,65 zł jako niewykorzystaną kwotę dotacji.

<sup>43</sup> Stowarzyszenie Muzeum i Ośrodek Kultury Białoruskiej w Hajnówce zwróciło kwotę w wysokości 193,46 zł jako dotację pobraną w nadmiernej wysokości.

<sup>44</sup> Klub Sportowy „PUSZCZA” Hajnówka nie zrealizował zadania i zwrócił pobraną dotację wraz z odsetkami.

leczyć w kwocie **500,00 zł**

18. Polskie Stowarzyszenie Diabetyków Oddział Rejonowy na organizację zadania: Spotkanie integracyjno -edukacyjne środowiska diabetyków i sympatyków – Obiady Czwartkowe w kwocie **2 000,00 zł**

19. Stowarzyszenie Bractwo Prawosławne św. św. Cyryla i Metodego Koło w Hajnówce na organizację zadania: X Festyn Zdrowia w kwocie **2 000 zł**

20. Fundacja Hospicjum Proroka Eliasza na organizację zadania: Wyposażenie sali rehabilitacji ruchowej w pierwszym Ośrodku Hospicyjno – Opiekuńczo – Edukacyjnym na terenach wiejskich Podlasia w kwocie **15 500,00 zł**<sup>45</sup>.

Ponadto w 2022 r. samorząd powiatu włączył się w inicjatywę Białowieskiego Stowarzyszenia Dziedzictwa Puszczy Białowieskiej, dotyczącą upamiętnienia mieszkańców regionu deportowanych na Syberię w trakcie II wojny światowej i po jej zakończeniu. Pomnik powstał na działce geodezyjnej należącej do Powiatu Hajnowskiego, jego uroczyste odsłonięcie z udziałem władz samorządu odbyło się w marcu 2022 r. Z kolei w październiku 2022 r. samorząd powiatu w porozumieniu z gminą Białowieża, zaangażował się w kolejne działania mające na celu upamiętnienie tej trudnej karty z historii regionu – odbył się I Bieg Pamięci Sybiraków.

Rada Powiatu Hajnowskiego Uchwałą Nr XVII/152/16 z dnia 23 czerwca 2016 r. wyraziła zgodę na powierzenie bibliotece publicznej, której organizatorem jest Gmina Miejska Hajnówka, wykonywanie zadań powiatowej biblioteki publicznej. W dniu 26 stycznia 2022 r. zostało podpisane porozumienie w sprawie powierzenia Gminie Miejskiej Hajnówka prowadzenia przez Miejską Bibliotekę Publiczną w Hajnówce zadań powiatowej biblioteki publicznej. W ramach porozumienia została przekazana kwota w wysokości 10 000,00 zł.

Z kolei z godnie z art. 11, pkt 1 Ustawy z dnia 5 sierpnia 2015 r. o nieodpłatnej pomocy prawnej, nieodpłatnym poradnictwie obywatelskim oraz edukacji prawnej, połowę punktów nieodpłatnej pomocy prawnej powiat powierza organizacji pozarządowej prowadzącej działalność pożytku publicznego. W 2022 r. nieodpłatna pomoc prawna w Powiecie Hajnowskim świadczona była w punkcie zlokalizowanym w budynku przy Marszałka Józefa Piłsudskiego 7, 17-200 Hajnówka. W punkcie nieodpłatnej pomocy prawnej udzielali

---

<sup>45</sup> Fundacja Hospicjum Proroka Eliasza zwróciła kwotę 670,45 zł jako dotacja pobrana w nadmiernej wysokości.

adwokaci i radcowie prawni. W trybie konkursu ofert, prowadzenie nieodpłatnej pomocy prawnej, nieodpłatnego poradnictwa obywatelskiego oraz edukacji prawnej, Powiat Hajnowski powierzył Stowarzyszeniu Sursum Corda z Nowego Sącza wraz z przyznaniem dotacji w kwocie 64 020,00 zł. W ramach edukacji prawnej, w 2022 r., powiat we współpracy z Stowarzyszeniem Sursum Corda, przygotował poradnik prawny „Prawo cywilne dla seniorów”, rozdyskrebowany ze pośrednictwem Starostwa Powiatowego i Urzędów Gminy.

W 2022 r. samorząd powiatu zaangażował się również w organizację XV-lecia Jubileuszu Uniwersytetu III Wieku, poprzez sfinansowanie pamiątkowego folderu, podsumowującego działalność stowarzyszenia.

Starostwo Powiatowe w Hajnówce w 2022 roku uczestniczyło w realizacji projektu „Organizator sportu w środowisku wiejskim”. Projekt miał za zadanie w szczególności promować i wspierać organizację wszystkich tych przedsięwzięć, które wpływały na poprawę aktywności fizycznej zwłaszcza ludzi młodych, przeciwdziałać patologiom społecznym oraz promować zachowania prospołeczne i patriotyczne. Projekt był realizowany w okresie od 1.06.2022 r. do 31.12.2022 r. we współpracy z Wojewódzkim Zrzeszeniem LZS jako operatorem wojewódzki.

Ponadto Powiat Hajnowski w porozumieniu z Powiatowym Szkolnym Związkiem Sportowym w 2022 r. zorganizował powiatowe eliminacje Turnieju Bezpieczeństwa w Ruchu Drogowym. Turniej był skierowany do uczniów szkół podstawowych z powiatu hajnowskiego.

## Pomoc społeczna

### Sprawozdanie z realizacji Strategii Rozwiązywania Problemów Społecznych na lata 2016-2022

Strategia została przyjęta uchwałą Rady Powiatu Hajnowskiego Nr XX/189/16 z dnia 15 grudnia 2016 r., jest nadrzędnym dokumentem niezbędnym do realizacji zadań dotyczących pomocy społecznej.

Jednostkami realizującymi są: Starostwo Powiatowe w Hajnówce, Powiatowe Centrum Pomocy Rodzinie w Hajnówce z Domem Dziecka im. Haliny Kopalińskiej w Białowieży (placówka typu socjalizacyjnego i interwencyjnego, 14 miejsc), Środowiskowy Dom Samopomocy w Hajnówce (55 miejsc), Dom Pomocy Społecznej „Rokitnik” w Białowieży (73 miejsca).

Powiat Hajnowski w ramach zadań z zakresu pomocy społecznej, w 2022 roku realizował:

1. prowadzenie specjalistycznego poradnictwa przez pracowników merytorycznych PCPR, Grupę TROP oraz w ramach Nieodpłatnej Pomocy Prawnej:

najczęściej zgłaszane problemy to związane z kryzysem życia osobistego, kryzysem wieku dorastania, problemy emocjonalne dzieci, problemy wychowawcze, problemy w małżeństwie, przemoc domowa.

2. Przyznawanie pomocy pieniężnej z tytułu usamodzielnienia osobom opuszczającym młodzieżowe ośrodki wychowawcze:

3 osoby opuściły placówki resocjalizacyjne i skorzystały z pomocy z tytułu usamodzielnienia, 3 osoby otrzymały pomoc na kontynuowanie nauki, 1 osoba otrzymała pomoc finansową z tytułu usamodzielnienia i 1 osoba uzyskała pomoc rzeczową, wszystkie usamodzielniane osoby otrzymały również pomoc w integracji ze środowiskiem;

3. Prowadzenie i rozwój infrastruktury domów pomocy społecznej o zasięgu ponadgminnym oraz umieszczanie w nich skierowanych osób.

Powiatowe Centrum Pomocy Rodzinie w Hajnówce zgodnie z art.112 ust.8 ustawy z dnia 12 marca 2004 r. o pomocy społecznej sprawowało nadzór nad Domem Pomocy Społecznej „Rokitnik” w Białowieży. Przeprowadzono jedną kontrolę, działalność jednostki oceniono pozytywnie. Do tutejszego Centrum wpływała dokumentacja dotycząca umieszczenia w Domu Pomocy Społecznej w Białowieży, na podstawie, której, wydawano stosowne decyzje. Na podstawie wydanych decyzji umieszczających w 2022 r. i z lat poprzednich w roku sprawozdawczym z DPS korzystało 87 osób, w tym 22 to osoby nowoprzyjęte.

4. Prowadzenie mieszkań chronionych dla osób z terenu więcej niż jednej gminy.

Na ten cel wykorzystano kwotę 8 763,21 zł. W ramach tej kwoty ponoszone są opłaty czynszu i mediów za 2 treningowe mieszkania chronione. W mieszkaniu chronionym w ciągu roku 2022 zamieszkiwały 2 osoby, usamodzielniani wychowankowie pieczy zastępczej (Domu Dziecka w Białowieży).

5. Udzielanie informacji o prawach i uprawnieniach: szacuje się, że informacji na temat ulg i uprawnień skorzystało około 1700 osób.

6. Szkolenie i doskonalenie zawodowe kadr pomocy społecznej z terenu powiatu. W 2022 r. pracownicy socjalni w celu podnoszenia swoich kompetencji, korzystali ze

szkoleń oraz uczestniczyli w konferencjach poświęconych tematyce pomocy społecznej.

7. Prowadzenie i rozwój infrastruktury ośrodków wsparcia dla osób z zaburzeniami psychicznymi.

W Powiecie Hajnowskim funkcjonuje Środowiskowy Dom Samopomocy, posiada 55 miejsc. W ciągu roku z usług Ośrodka skorzystało 70 osób.

Zgodnie z obowiązującymi przepisami przeprowadzono aktualizację sytuacji osób korzystających z usług Ośrodka nie rzadziej, niż co 6 m-cy. Placówka ma zasięg ponadlokalny, swoją ofertę kieruje do mieszkańców powiatu hajnowskiego. Do Środowiskowego Domu Samopomocy w Hajnówce uczęszczają osoby z miasta Hajnówka oraz okolicznych gmin: Hajnówka, Kleszczele, Czyże, Białowieża

8. Sprawozdawczość, w tym ocena w zakresie pomocy społecznej. W ciągu roku sprawozdawczego przygotowano i przesłano:
  - kwartalne sprawozdania MPiPS-03 na potrzeby Podlaskiego Urzędu Wojewódzkiego w Białymstoku,
  - roczne sprawozdania PS-02 rodzinnej pieczy zastępczej na potrzeby Głównego Urzędu Statystycznego w Krakowie,
  - ocenę zasobów pomocy społecznej,
  - sprawozdanie rzeczowo-finansowe z wykonania zadań z zakresu wspierania rodziny i systemu pieczy zastępczej (półroczne i roczne),
  - zbiór centralny Pomost Std z pomocy społecznej wysyłany kwartalnie,
  - sprawozdania jednorazowe w zakresie pieczy zastępczej i pomocy społecznej.

Sprawozdanie z realizacji Programu przeciwdziałania przemocy w rodzinie oraz ochrony ofiar przemocy

W 2022 r. uchwałą Rady Powiatu Hajnowskiego Nr XXVI/223/2022 z dnia 12 kwietnia 2022 r. przyjęto do realizacji „Powiatowy program przeciwdziałania przemocy w rodzinie oraz ochrony ofiar przemocy w rodzinie w Powiecie Hajnowskim na lata 2022-2026”.

Realizatorzy i podmioty zaangażowane (PCPR, w tym Dom Dziecka, Poradnia Psychologiczno – Pedagogiczna, szkoły, Specjalny Ośrodek Szkolno – Wychowawczy, 9 Zespołów Interdyscyplinarnych, 9 Ośrodków Pomocy Społecznej, Komenda Powiatowa Policji, SPZOZ, Komisje ds. Rozwiązywania Problemów Alkoholowych i Uzależnień) zrealizowali szereg

działań, co pozwala stwierdzić, że pomimo pandemii cele wyznaczone w „Programie...” zostały osiągnięte.

W 2022 r. zrealizowano:

1. dwa Programy Oddziaływań Korekcyjno – Edukacyjnych dla Osób Stosujących Przemoc w Rodzinie - cykl w warunkach wolnościowych (ukończyło 6 osób) natomiast cykl w Areszcie Śledczym w Hajnówce (ukończyło 12 osób.). Łącznie Program ukończyło 18 osób.
2. Program Psychologiczno – Terapeutyczny, w którym uczestniczyła 1 osoba. Środki na realizację zadań w łącznej wysokości 13 380,32 zł. zostały pozyskane od Wojewody Podlaskiego, programy realizowało PCPR w Hajnówce.
3. Interwencje właściwych służb na stosowanie przemocy w rodzinie: ogół czynności podejmowanych w ramach procedury „Niebieskiej Karty”, zapewnianie bezpieczeństwa krzywdzonym dzieciom poprzez umieszczenie w Domu Dziecka i rodzinach zastępczych.
4. W celu usprawnienia systemu pomocy rodzinom dotkniętym przemocą oferowano następujące formy wsparcia: poradnictwo psychologiczne (skorzystało 6 osób dotkniętych przemocą w rodzinie), prawne, medyczne, socjalne, zawodowe i rodzinne. Łącznie z oferowanego katalogu działań pomocowych skorzystało 22 osoby.
5. Realizowano współpracę pomiędzy instytucjami udzielającymi pomocy osobom uwikłanym w przemoc w rodzinie.
6. Realizowano edukację w zakresie możliwości i form udzielania pomocy osobom dotkniętym przemocą w rodzinie oraz informacji o instytucjach udzielających wsparcia osobom doświadczającym przemocy – placówki oświatowe i Dom Dziecka organizowały pogadanki z dziećmi i młodzieżą, rozmowy indywidualne i grupowe, zajęcia terapeutyczne, zajęcia teatralne i muzyczne o tematyce przemocy. Ponadto rozpowszechniano materiały prasowe nt. przemocy wśród uczniów. Z kolei Powiatowe Centrum Pomocy Rodzinie w Hajnówce opracowało „Informator podmiotów świadczących pomoc dla osób doświadczających przemocy w rodzinie oraz podmiotów realizujących oddziaływania wobec osób stosujących przemoc w rodzinie”, a także „Wykaz podmiotów świadczących pomoc dla osób doświadczających przemocy w rodzinie”. Działalność edukacyjną i wiktymologiczną dzieci i młodzieży prowadziła także Komenda Powiatowa Policji w Hajnówce.

## Sprawozdanie z realizacji Programu Rozwoju Pieczy Zastępczej na lata 2021 – 2023 w Powiecie Hajnowskim

Program został przyjęty Uchwałą Nr XIX/165/2021 Rady Powiatu Hajnowskiego z dnia 29 kwietnia 2021 r. Głównym celem Programu Rozwoju Pieczy Zastępczej w Powiecie Hajnowskim jest podejmowanie wielokierunkowych, interdyscyplinarnych działań mających na celu wsparcie rodzin dysfunkcyjnych oraz dzieci i młodzieży pozbawionych opieki ze strony rodziców biologicznych poprzez rozbudowany system pieczy zastępczej.

W 2022 roku w powiecie hajnowskim funkcjonowało 49 form rodzinnej pieczy zastępczej, w tym 32 rodziny spokrewnione, 13 rodzin niezawodowych, 1 rodzina zawodowa i 3 rodzinne domy dziecka. Na dzień 31.12.2022 r. w rodzinnej pieczy zastępczej przebywało 81 dzieci, w tym 40 dzieci w rodzinach spokrewnionych, 17 dzieci w rodzinach niezawodowych, 3 dzieci w rodzinie zawodowej i 21 dzieci w rodzinnych domach dziecka.

W 2022 r. cele wyznaczone w ramach Programu, osiągnięto poprzez następujące działania:

1. wielokierunkowe wsparcie opiekunów zastępczych, prowadzących rodzinne domy dziecka, wychowawców w placówkach opiekuńczo – wychowawczych oraz wychowanków pieczy zastępczej poprzez realizację szkoleń, spotkań kadry i bezpośrednią pracę z koordynatorem oraz wsparcie w ramach posiedzeń Zespołów Rodzinnej Pieczy Zastępczej i Placówki.
2. Działania na rzecz rozwoju rodzinnej pieczy zastępczej w Powiecie Hajnowskim poprzez opracowywanie i dystrybucję materiałów promujących formy rodzinnej pieczy zastępczej (ulotek, informacje, zaproszenie na szkolenie kandydatów na rodziców zastępczych zamieszczanych na stronie PCPR, Starostwa, przekazywanych do jednostek pomocy społecznej z terenu powiatu) a także promowanie wartości rodziny wśród lokalnej społeczności poprzez realizację konkursów adresowanych do dzieci i młodzieży:
  - Konkurs na Pisanek Wielkanocną - /23 prace/ 45 osób + 16 opiekunów

W dniach od 1 marca do 5 kwietnia 2022 r. w Domu Dziecka w Białowieży był ogłoszony konkurs na Pisanek Wielkanocną, którego organizatorami byli PCPR w Hajnówce, Dom Dziecka im. Haliny Kopalińskiej w Białowieży i Fundacja Oni to My z Hajnówki. W konkursie wzięło udział 45 uczestników od 4 do 18 r.ż. pod opieką 16 opiekunów. Na

konkurs wpłynęło 23 prace ze szkół i przedszkoli, placówek oraz rodzin zastępczych z powiatu hajnowskiego, województwa podlaskiego i z zagranicy.

- Konkurs plastyczny „Moc ma Rodzina” – udział wzięło 8 osób + 1 opiekun

W czerwcu 2022 r. zakończył się III Konkurs Plastyczny „Moc Ma Rodzina” zorganizowany przez Powiatowe Centrum Pomocy Rodzinie w Hajnówce, współorganizatorem był Dom Dziecka im. H. Kopalińskiej w Białowieży. Patronat honorowy sprawował Starosta Hajnowski. Zasadniczym celem konkursu jest propagowanie idei rodzicielstwa zastępczego i zachęcanie do tworzenia rodzinnych form opieki nad dziećmi. Ponadto konkurs ma przyczynić się do kształtowania postaw prospołecznych wśród dzieci i młodzieży – uczestników konkursu oraz do zwiększenia akceptacji społecznej dla wychowanków rodzin zastępczych.

- Konkurs literacki „Moja Rodzina” – udział wzięło 16 osób + 4 opiekunów.

Na konkurs wpłynęły wiersze napisane przez dzieci i młodzież w wieku 10-21 lat. Tematem przewodnim była „Rodzina”. Rodzina widziana oczami dziecka, nastolatka. Głównym celem konkursu było propagowanie rodzicielstwa zastępczego na terenie naszego powiatu, kształtowanie pozytywnego wizerunku wśród społeczeństwa, zachęcanie do tworzenia rodzin zastępczych i rodzinnych domów dziecka.

- Konkurs plastyczny „Stop Przemocy”- udział wzięło 21 osób + 6 opiekunów.

Dom Dziecka im. H. Kopalińskiej w Białowieży we wrześniu ogłosił Konkurs Plastyczny na plakat pt. „Stop Przemocy”. Odbywał się on w ramach Kampanii „19 dni” organizowanej w Polsce przez Fundację „Po Drugie”. Cele konkursu: poszerzenie wiedzy na temat zjawiska przemocy we współczesnym świecie, uświadamianie jak ważne jest zwalczanie tego zjawiska we wszystkich jego aspektach, wyznaczanie poczucia własnej wartości i obrazu własnego Ja, rozwijanie i pobudzanie kreatywności i wyobraźni. Konkurs skierowany był do wszystkich uczniów na terenie powiatu hajnowskiego zainteresowanych tematyką przemocy i profilaktyki przeciwprzemocowej. Każdy uczestnik otrzymał dyplom za udział i wyróżnienia oraz nagrody. Każdy twórca uczestniczył jednocześnie w „Kampanii 19 dni” organizowanej i obchodzonej na całym świecie.

- 2.1. Ponadto umożliwiono odbycie szkoleń dla już funkcjonujących rodzin niezawodowych i kandydatów do pełnienia funkcji rodziny zastępczej. W 2022 r. PCPR skompletował grupę 8 osób zgłaszających gotowość do pełnienia funkcji rodziny zastępczej lub pełniących rodzinę zastępczą tymczasowo. Szkolenie prowadzone było przez Ośrodek Adopcyjny w Białymstoku. Szkolenie ukończyło 7 osób. W 2022 roku



wpłynął 1 wniosek o przeprowadzenie kwalifikacji kandydata do pełnienia niezawodowej rodziny zastępczej.

3. Wspieranie procesu usamodzielnienia pełnoletnich wychowanków pieczy zastępczej.

W 2022r. udzielono pomocy 15. osobom usamodzielnianych z rodzinnej pieczy zastępczej, w tym:

- pomoc pieniężną na kontynuowanie nauki – otrzymało 9 osób,
- pomoc pieniężną jednorazową na usamodzielnienie – otrzymało 5 osób,
- pomoc rzeczową na zagospodarowanie – otrzymało 5 osób.

Wsparciem pracownika socjalnego i Koordynatorów rodzinnej pieczy zastępczej objęci zostali wszyscy pełnoletni wychowankowie rodzin zastępczych. Wsparcie to polegało na konsultacjach i pomocy przy wyborze dalszej drogi edukacji, motywowaniu do zdobywania wiedzy, nowych umiejętności oraz umacnianiu w podjętych decyzjach. Natomiast z form pomocy materialnej przysługującym usamodzielnianym wychowankom instytucjonalnej pieczy zastępczej skorzystało 6 osób. Pomoc na kontynuowanie nauki otrzymało 5 osób, 1 osoba skorzystała z pomocy finansowej z tytułu usamodzielnienia i 1 osoba z pomocy rzeczowej na zagospodarowanie. Dwóch usamodzielnianych wychowanków otrzymało pomoc w formie zamieszkania w mieszkaniu chronionym.

4. Rozwój wolontariatu na rzecz wspierania dzieci i młodzieży pozostających w pieczy zastępczej oraz instytucjonalnej współpracy:

PCPR w Hajnówce wspólnie z Biurem Rzecznika Praw Obywatelskich zorganizowali akcję „Paczka dzieciom z pieczy zastępczej w Powiecie Hajnowskim”. W pierwszych dniach stycznia 2022 r. 100 paczek sfinansowanych przez pracowników tegoż Biura zostało przekazanych do Domu Dziecka w Białowieży i rodzinnych formom pieczy zastępczej. Ponadto PCPR systematycznie współpracowało z innymi instytucjami i organizacjami pozarządowymi działającymi na rzecz dziecka i rodziny. PCPR w Hajnówce prowadziło współpracę w formie kontaktu osobistego, telefonicznego lub pisemnego ze środowiskiem lokalnym tj. ośrodkami pomocy społecznej, poradnią psychologiczno - pedagogiczną, policją, sądami, podmiotami leczniczymi, szkołami, przedszkolami, kuratorami, placówką opiekuńczo – wychowawczą, ośrodkiem adopcyjnym.

Współpraca PCPR w Hajnówce z Grupą TROP zaowocowała udzieleniem indywidualnego wsparcia przez psychologa, terapeutę (bezpośrednio i on-line) pracownikom pieczy zastępczej, pracownikom socjalnym, koordynatorom rodzinnej pieczy zastępczej

poprzez udział we wspólnych działaniach pn.: „Wsparcie dla Osób Dających Wsparcie”. Z tego wsparcia skorzystało 15 osób.

Ponadto dzieci przebywające w pieczy mogły korzystać z bezpłatnych korepetycji.

5. Systematyczny monitoring sytuacji rodzin zastępczych i wychowanków pieczy zastępczej w Powiecie Hajnowskim.

Funkcjonowanie rodzin objęte jest wsparciem i monitoringiem głównie przez Koordynatorów rodzinnej pieczy zastępczej, którzy kontaktują się z rodzinami zastępczymi, rodzinami biologicznymi dzieci, kadrą szkół, przedszkoli, Poradnią Psychologiczno – Pedagogiczną i Ośrodkiem Adopcyjnym.

6. Powrót dzieci z pieczy zastępczej do rodziny naturalnej, a jeśli nie jest to możliwe dążenie do przysposobienia.

Dzięki zaangażowaniu opiekunów zastępczych, rodziców biologicznych dzieci, pracy koordynatorów i pracowników rodzinnej pieczy zastępczej, Sąd wydał postanowienie w stosunku do dzieci 2 dzieci z rodziny zastępczej niezawodowej o powrocie do rodzica biologicznego.

### Sprawozdanie z Programu działań na rzecz osób niepełnosprawnych w powiecie hajnowskim na lata 2016-2022

Program został przyjęty uchwałą Nr XIV/131/16 Rady Powiatu Hajnowskiego z dnia 21 kwietnia 2016r.

W ramach Programu w 2022 r.:

1. Realizowano działania na rzecz podniesienia i rozwijania świadomości społecznej w zakresie potrzeb i praw osób niepełnosprawnych oraz instytucji i organizacji działających na rzecz osób niepełnosprawnych:
  - upowszechniano informacje o prawach i uprawnieniach osób z niepełnosprawnością oraz o instytucjach i organizacjach działających na rzecz osób z niepełnosprawnością;
  - promowano wiedzę nt. programów i form pomocy osobom z niepełnosprawnością;
  - promowano twórczości osób z niepełnosprawnością poprzez konkursy, udział w imprezach okolicznościowych, integracyjnych. Działania były realizowane przez Warsztat Terapii Zajęciowej, Środowiskowy Dom Samopomocy, Specjalny Ośrodek Szkolno – Wychowawczy.
2. Zapewniano dostęp do wczesnej diagnozy i wszechstronnej rehabilitacji umożliwiającej pełne uczestnictwo osób niepełnosprawnych w życiu społecznym.

Aktualizowano informacje o wielkości i strukturze osób z niepełnosprawnością oraz ich potrzeb. Informacje PCRPR pozyskuje z Powiatowego Zespołu do Spraw Orzekania o Niepełnosprawności w Hajnówce oraz w oparciu o wnioski związane z ubieganiem się o dofinansowanie środkami Państwowego Funduszu Rehabilitacji Osób Niepełnosprawnych.

Powiatowy Zespół w 2022 r. wydał:

- 133 orzeczeń o zaliczeniu do osób z niepełnosprawnością (osoby w wieku do 16 roku życia),
- 1472 orzeczeń o stopniu niepełnosprawności (osoby po 16 roku życia),
- 310 legitymacji,
- 426 kart parkingowych.

Najczęściej wskazywanymi celami we wnioskach o ustalenie niepełnosprawności jest ubieganie się o zaopatrzenie w przedmioty ortopedyczne środki pomocnicze, uzyskanie karty parkingowej i korzystanie z systemu środowiskowego wsparcia (korzystanie z usług socjalnych, opiekuńczych i rehabilitacyjnych).

3. Prowadzono badania przesiewowe w kierunku różnych schorzeń:

Badania realizowane były przez Samodzielny Publiczny Zakład Opieki Zdrowotnej w Hajnówce, Poradnię Psychologiczno-Pedagogiczną w Hajnówce oraz Specjalny Ośrodek Szkolno-Wychowawczy w Hajnówce.

---

*W 2022 r. na wsparcie osób ze szczególnymi potrzebami wydatkowano 2 217 305,13 zł  
środków PFRON*

---

4. Zwiększano dostęp osobom z niepełnosprawnością do opieki medycznej i rehabilitacji: W ramach tego ze środków PFRON dofinansowywano uczestnictwo osób z niepełnosprawnością i ich opiekunów w turnusach rehabilitacyjnych. W roku 2022 z dofinansowania skorzystało 90 osób na kwotę 140 000,00 zł.

5. Wspierano aktywny udział osób z niepełnosprawnościami w życiu społecznym poprzez: Dofinansowanie do zakupu:

- sprzętu rehabilitacyjnego: skorzystała 1 osoba na kwotę 710 zł.,
- przedmiotów ortopedycznych i środków pomocniczych: skorzystały 662 osoby, 1474 wniosków na kwotę 550 004,62 zł.
- likwidacji barier architektonicznych, w komunikowaniu się i technicznych: wpłynęło 26 wniosków, skorzystały 24 osoby, na kwotę 69 548,00 zł.

Ponadto wydatkowane były środki PFRON:

1) Państwowego Funduszu Rehabilitacji Osób Niepełnosprawnych - 1 708 483,00 zł

(w tym dofinansowanie kosztów działania WTZ - 906 360,00 zł)

2) Pilotażowy program „Aktywny Samorząd” - 403 822,13 zł

3) Program Wyrównywania Różnic Między Regionami III - 105 000,00 zł

Środki PFRON ogółem: - 2 217 305,13 zł

Dodatkowo pozyskano środki z PFRON na realizację programu Samodzielność – Aktywność – Mobilność! (S-A-M!) z podziałem na moduły (środki nadal są do wykorzystania):

1) Dostępne mieszkanie - 64 393,00 zł

2) Mieszkanie dla absolwenta - 82 791,00 zł

- Dofinansowanie ze środków PFRON sportu, kultury, rekreacji i turystyki osób z niepełnosprawnością: wydatkowano kwotę 10 247,00 zł dla dwóch organizacji: Polski Związek Niewidomych Koło Terenowe w Hajnówce i Stowarzyszenie „Klub Amazonek” w Hajnówce.

- Objęcie terapią osób kwalifikujących się do udziału w zajęciach:

W roku 2022 z usług Środowiskowego Domu Samopomocy w Hajnówce skorzystało 62 osoby, w tym 50. mieszkańców miasta Hajnówka i 12 osób z terenu powiatu hajnowskiego. W zajęciach prowadzonych przez Warsztat Terapii Zajęciowej w Hajnówce w 2022 r. uczestniczyło 35 osób. Samorząd powiatu wydatkował również kwotę 22 771,00 zł. w związku z uczestnictwem ośmiu mieszkańców Gminy Narewka w WTZ w Nowej Woli, powiat białostocki.

- Umożliwienie osobom z niepełnosprawnością likwidację barier architektonicznych technicznych i w komunikowaniu się:

W 2022 r. na ten cel ze środków PFRON wydatkowano 66 135,00 zł, skorzystało 30 osób.

- Zapewnienie dostępu do edukacji:

Dzieci i młodzież z niepełnosprawnością pobierają naukę w Specjalnym Ośrodku Szkolno - Wychowawczym w Hajnówce. W roku 2022 do SOSW uczęszczało: na poziomie szkoły podstawowej - 33 osób, w szkole przysposabiającej do pracy – 10 osób. Z kolei zespół orzekający Poradni Psychologiczno-Pedagogicznej w Hajnówce w roku 2022 wydawał orzeczenia o potrzebie kształcenia specjalnego lub indywidualnego nauczania w szkole/przedszkolu.

6. Osoby z niepełnosprawnością skutecznie ubiegały się o dofinansowanie do edukacji na poziomie wyższym – dzięki udziałowi Powiatu Hajnowskiego w programie „Aktywny Samorząd” wsparcie uzyskało 30 osób na łączną kwotę 145 577,81 zł.

7. Zwiększenie szans do uczestnictwa w społeczeństwie informatycznym:

W ramach programu „Aktywny Samorząd” pomoc w zakupie sprzętu elektronicznego lub jego elementów oraz oprogramowania otrzymało 8 osób na kwotę 72 446,48 zł., pomoc w utrzymaniu sprawności technicznej posiadanego sprzętu elektronicznego - pomoc otrzymała 1 osoba na kwotę 306 zł. i pomoc w zakupie sprzętu elektronicznego lub jego elementów oraz oprogramowania, adresowany do osób z umiarkowanym stopniem niepełnosprawności z dysfunkcją narządu wzroku - 1 osoba na kwotę 2 000 zł.

## Rozwój kapitału ludzkiego

### Przeciwdziałanie bezrobociu oraz aktywizacja lokalnego rynku pracy

Zadania samorządu powiatu wynikające z art. 9 ust 1 i 2 ustawy z dnia 20 kwietnia 2004 r. o promocji zatrudnienia i instytucjach rynku pracy, realizowane są przez Powiatowy Urząd Pracy w Hajnówce.

### Statystyka - liczba bezrobotnych, stopa bezrobocia, poradnictwo zawodowe

W ewidencji Powiatowego Urzędu Pracy w Hajnówce na dzień 31 grudnia 2022 r. liczba osób:

- bezrobotnych - wynosiła 1179, w tym:
  - kobiet 470, tj. 39,9% ogółu bezrobotnych,
  - z prawem do zasiłku 143, tj. 12,1% ogółu bezrobotnych,
    - poszukujących pracy - 21,
    - cudzoziemców bez prawa do zasiłku - 18.

Zarejestrowani bezrobotni - stan na 31 grudnia 2022 r. – reprezentowali 269 zawodów i specjalności. W porównaniu do 2021 r. liczba zarejestrowanych bezrobotnych ogółem zmniejszyła się o 7 osób, tj. o 0,6%. Działaniami doradczymi objęto 500 osób. Ponadto w ramach usług doradczych w 2022 r.:

- odbyły się zajęcia z uczniami ostatnich klas II Liceum Ogólnokształcącego z Dodatkową Nauką Języka Białoruskiego w Hajnówce pn. „Start w zawodową przyszłość” mające na celu pomoc uczniom w podjęciu wyboru kierunków studiów wyższych, a tym samym zawodu,

- był realizowany projekt pilotażowy pt. „E-doradca zawodowy – poradnictwo zawodowe online w urzędach pracy województwa podlaskiego - nowe spojrzenie – nowe możliwości”. Celem projektu było wdrażanie i testowanie usługi poradnictwa zawodowego online. Szerzej o projekcie w dalszej części sprawozdania.

W 2022 r. urząd współpracował z 193 pracodawcami. Urząd dysponował ogółem 2835 ofertami pracy, o 906 więcej niż przed rokiem tj. o 47%, z tego:

- 2499 to oferty zgłoszone przez sektor prywatny (88,1% ogółu zgłoszonych ofert)<sup>46</sup>;
- 336 to oferty pochodzące z sektora publicznego (11,9 % ogółu zgłoszonych ofert).

### Instrumenty rynku pracy

Zestawienie realizowanych w 2022 r. instrumentów rynku pracy przedstawia poniższa tabela:

Instrumenty Rynku Pracy	Liczba osób, które podjęły zatrudnienie finansowane ze środków:			Wydatki zł.
	razem, w tym	Fundusz Pracy	EFS	
Prace interwencyjne	121	84	37	714 711,56
Roboty publiczne	107	107	0	1 169 072,45
Podjęcie działalności gospodarczej	17	8	9	364 349,99
Refundacja kosztów zatrudnienia	13	11	2	141 060,00
Bon na zasiedlenie	3	0	3	27 000,00
Szkolenie	2	2	0	8 829,28
Staż	164	99	65	1 508 855,87
Prace społecznie użyteczne	55	55	0	62 812,10

<sup>46</sup> W 2022 r. na wniosek Zakładów Maszynowych „Hamech” Sp. z o.o. oraz PRONAR Sp. z o.o., PUP zorganizował 5 giełd pracy, w których wzięło udział 68 bezrobotnych. Zatrudnienie podjęło 5 osób. Pracodawcy najczęściej poszukują pracowników dobrze wykwalifikowanych, posiadających bogate doświadczenie zawodowe. Wysoki odsetek bezrobotnych z kierunkowymi kwalifikacjami zawodowymi posiada niewielki staż pracy w wyuczonym zawodzie, co ma bezpośredni wpływ na brak możliwości sprostania wysokim wymaganiom pracodawców. Dużą rolę odgrywa także wiek kandydatów do pracy, pracodawcy najchętniej zatrudnialiby osoby do 30 roku życia.

Razem	482	366	116	3.996.691,25
-------	-----	-----	-----	--------------

łącznie zostały zaktywizowane 482 osoby bezrobotne, kwota wydatkowana na ten cel to 3 996 691,25zł.

Ponadto w 2022 r. sfinansowanych zostało 21 szkoleń z Krajowego Funduszu Szkoleniowego kształcenia ustawicznego dla 296 osób (pracodawców i pracowników). Tematyka szkoleń realizowana jest zgodnie z ustalonymi priorytetami przez Ministerstwo Rodziny, Pracy i Polityki Społecznej i priorytetami wydatkowania rezerwy Krajowego Funduszu Szkoleniowego, ustalonymi przez Radę Rynku Pracy. Odbyły się szkolenia m.in. „sawnice wciągarki i wciągarki ogólnego przeznaczenia” (przeszkolono 91 osób), „wózki jezdniowe podnośnikowe z mechanicznym napędem podnoszenia z wyłączeniem wózków z wysięgnikiem oraz wózków z osobą obsługującą podnoszoną wraz z ładunkiem” (przeszkolono 53 osoby), „żurawie stacjonarne” (przeszkolono 47 osób), „kierowca-operator wózków jezdniowych z napędem silnikowym wraz z wymianą butli gazowych” (przeszkolono 24 osoby).

#### **Projekty współfinansowane z Europejskiego Funduszu Społecznego**

Ze środków EFS w ramach dwóch, niżej wymienionych programów zaktywizowanych zostało 116 osób, tj.:

1. „Aktywizacja osób młodych pozostających bez pracy w powiecie hajnowskim (VI)” - projekt realizowany od 01.01.2022 r. do 31.12.2022 r. w ramach Programu Operacyjnego Wiedza Edukacja Rozwój Działanie 1.1 Wsparcie osób młodych pozostających bez pracy na regionalnym rynku pracy.  
Zaktywizowanych zostało 59 osób.
2. „Aktywizacja osób powyżej 30 roku życia w powiecie hajnowskim (VI)” - projekt realizowany od 01.01.2022 r. do 31.12.2022 r. w ramach Regionalnego Programu Operacyjnego Województwa Podlaskiego Działania 2.1 Zwiększenie zdolności zatrudnieniowej osób pozostających bez zatrudnienia oraz osób poszukujących pracy, przy wykorzystaniu aktywnej polityki rynku pracy oraz wspieranie mobilności zasobów pracy.

Zaktywizowano 57 osób

#### **Projekty pilotażowe finansowane ze środków Funduszu Pracy**

1. Program pilotażowy "Staże rekrutacyjne w miejscu pracy"

Projekt był skierowany do osób bezrobotnych, które nie posiadały kwalifikacji zawodowych do podjęcia pracy na określonym stanowisku pracy.

W ramach programu 20 osób odbyło staż rekrutacyjny w miejscu pracy, z czego po jego zakończeniu:

- 14 osób kontynuowało staże na ogólnych zasadach – wynikało to z potrzeb pracodawców,
  - 6 osób podjęło prace interwencyjne
2. Program pilotażowy "E-Doradca Zawodowy – poradnictwo zawodowe online w urzędach pracy województwa podlaskiego – nowe spojrzenie, nowe możliwości”.

Projekt pilotażowy - „E-Doradca Zawodowy....” był skierowany do osób, które są zainteresowane wsparciem doradcy zawodowego w poszukiwaniu lub zmianie pracy, podniesieniu motywacji do działania, przygotowaniu się do efektywnego radzenia sobie na rozmowach kwalifikacyjnych, założenia firmy lub pomocy w określeniu swojej ścieżki zawodowej (m.in. zbadanie predyspozycji lub kompetencji zawodowych, zaplanowanie działań rozwojowych, określenie potrzeb szkoleniowych), a nie mają czasu lub możliwości przyjscia w tym celu do urzędu. Usługi przewidziane w projekcie były świadczone klientom online, w formie videorozmów na żywo z doradcami zawodowymi.

3. Wykorzystanie rozwiązań przewidzianych przepisami prawa z powodu pandemii covid-19

W 2022 r. na podstawie rozporządzenia Rady Ministrów z dnia 21 grudnia 2021 r. zmieniającego rozporządzenie w sprawie wsparcia uczestników obrotu gospodarczego poszkodowanych wskutek pandemii covid-19 została przyznana 1 dotacja dla mikroprzedsiębiorstwa wg sekcji PKD na pozostałą działalność rozrywkową i rekreacyjną w kwocie 5.000,00 zł., sfinansowana ze środków Funduszu Pracy. Wypłata dotacji nastąpiła 8 marca 2022 r.

---

*Ogółem wydatkowano z Funduszu Pracy w 2022 r. kwotę 6 861 725,22 zł:*

- *Programy na rzecz promocji zatrudnienia, w tym COVID-19 – 4 001 691,25 zł*
  - *Zasiłki i inne świadczenia – 2 369 789,13 zł*
  - *Pozostałe wydatki limitowane, KFSz – 490 244,84 zł*
-



## Rozwój kapitału ludzkiego – projekty realizowane przez samorząd powiatu hajnowskiego

W 2022 r. zakończono realizację projektu „Regionalne Innowacje Społeczne – Centra Integracji Społecznej województwa podlaskiego”. Liderem projektu było miasto Łomża, realizatorem projektu - Fundacja Inicjatyw Rozwojowych, partnerem – m.in. Powiat Hajnowski. Centrum Integracji Społecznej w Hajnówce funkcjonowało w latach XI.2019 – IX.2022. Z pomocy CIS korzystały osoby zagrożone ubóstwem lub wykluczeniem społecznym, pozostające bez zatrudnienia w tym m.in. osoby długotrwale bezrobotne, niepełnosprawne, kwalifikujące się do objęcia wsparciem pomocy społecznej.

Zajęcia w Centrum odbywały się codziennie 5 dni w tygodniu, uczestnikom zapewniono wyżywienie, materiały szkoleniowe, a za udział w zajęciach organizowanych w ramach CIS (tj. w szkoleniach i warsztatach służących osobistemu rozwojowi) przysługiwał zasiłek integracyjny, ubezpieczenie oraz zwrot kosztów dojazdu. Przede wszystkim jednak – była to społeczna i zawodowa szansa na realną zmianę stylu życia, a pomoc udzielana uczestnikom była kompleksowa – od wsparcia psychologicznego pod opieką psychoterapeutów, socjoterapeutów i doradców zawodowych po naukę przedsiębiorczości i umiejętności zawodowych.

Ważnym aspektem, obok pracy w ramach rozwoju osobistego i zawodowego, były działania z zakresu rehabilitacji społecznej. Uczestnicy CIS aktywnie uczestniczyli w życiu regionu, angażowali się w organizację wielu przedsięwzięć o charakterze sportowym i kulturalnym, poznawali instytucje publiczne i uczestniczyli w zajęciach przez nie organizowane. Poprzez zaangażowanie na szczeblu lokalnym, udział w warsztatach ze specjalistami, otwierali się na świat.

Przysłowiową kropkę nad „i” postawiły kursy zawodowe, pozwalające powrócić na rynek pracy. W ramach realizacji projektu zrealizowano kursy przedsiębiorczości, podczas których omawiano jak krok po kroku założyć własną działalność, ale przede wszystkim – uczestnicy zyskali możliwość praktycznej nauki zawodu. Oferta szkoleniowa CIS została dostosowana do potrzeb rynku pracy. Uczestnicy CIS brali udział m.in. w kursie budowlanym (efektywność umiejętności uczestników broni się sama – wystarczy spojrzeć na zrobioną elewację budynku administracji Zarządu Dróg Powiatowych – jednostki budżetowej Powiatu Hajnowskiego), obsługi kasy fiskalnej, opiekuna osoby starszej, w kursie gastronomicznym,

operatora wózka widłowego. Kursy kończyły się egzaminem w Cechu Rzemiosł Różnych w Hajnówce, a kursanci otrzymali certyfikaty potwierdzające zdobyte kwalifikacje.

W 2022 r. Powiat Hajnowski zrealizował ostatnie nabory w ramach projektu „Kompleksowy system rozwijania kompetencji i umiejętności osób dorosłych zgodnie z potrzebami regionalnej gospodarki 3.2.1/3.2.2 - II edycja”, realizowanego w ramach Regionalnego Programu Operacyjnego Województwa Podlaskiego na lata 2014-2020. Liderem jest Łomżyńskie Forum Samorządowe, partnerami: powiaty: hajnowski, łomżyński, siemiatycki, wysokomazowiecki, zambrowski oraz Łomżyńska Rada FSNT NOT w Łomży i Powiatowe Urzędy Pracy : w Kolnie i Bielsku Podlaskim. Projekt zakładał dofinansowanie w dwóch poddziałaniach :

- Poddziałanie 3.2.1. - bon szkoleniowy można pozyskać na: szkolenia i kursy w zakresie technologii informacyjno – komunikacyjnej i języków obcych oraz studia podyplomowe.

W trakcie realizacji projektu, w latach 2020-2023 podpisano 228 umów. Uczestnicy brali udział w kursach maturalnych, komputerowych, języka angielskiego oraz studiach – MBA (1), Edukacja rewalidacja, wspomaganie osób z niepełnosprawnością (2), rachunkowość i audyt (3).

- Poddziałanie 3.2.2. - bon szkoleniowy można pozyskać na: kwalifikacyjny kurs zawodowy, kurs umiejętności zawodowych lub szkolenia i kurs zawodowy zakończony egzaminem.

W trakcie realizacji projektu, w latach 2020-2023 podpisano 75 umów. Uczestnicy brali udział w kursach prawa jazdy C,CE,D, kursie koparkoładowarki, specjalisty ds. kadr.

Projekt miał na celu podniesienie kompetencji zawodowych i umiejętności uczestników i tym samym poprawę ich sytuacji zawodowej na rynku pracy.

W 2022 r. na realizację projektu wydatkowano 899 831, 21 zł.

## **Bezpieczeństwo. Realizacja „Powiatowego Programu Zapobiegania Przeszycpczości oraz ochrony bezpieczeństwa obywateli i porządku publicznego”**

„Powiatowy program zapobiegania przestępczości oraz ochrony bezpieczeństwa obywateli i porządku publicznego” w 2022 r. realizowały następujące podmioty: Komenda Powiatowa PSP w Hajnówce, Komenda Powiatowa Policji w Hajnówce, Państwowy

Powiatowy Inspektor Sanitarny w Hajnówce, Powiatowe Centrum Pomocy Rodzinie w Hajnówce, Zarząd Dróg Powiatowych w Hajnówce, Powiatowy Inspektorat Nadzoru Budowlanego w Hajnówce Starostwo Powiatowe w Hajnówce. W 2022 r. zrealizowano wyznaczone działania kierunkowe.

Komenda Powiatowa Policji organizowała spotkania z rodzicami, kuratorami oraz przedstawicielami instytucji zajmujących się działalnością na rzecz nieletnich oraz utrzymywano stałą współpracę z dyrektorami szkół, nauczycielami i pedagogami szkolnymi podejmując wspólne działania profilaktyczne. W 2022 roku przeprowadzono 303 spotkań z dziećmi i młodzieżą. Ponadto zorganizowano szereg spotkań, z mieszkańcami powiatu, w ramach konsultacji społecznych oraz dotyczących Krajowej Mapy Zagrożeń Bezpieczeństwa. Wydział Spraw Społecznych Starostwa Powiatowego w Hajnówce organizował zajęcia dla młodzieży, udostępnił sale i obiekty sportowe wraz sprzętem na potrzeby społeczności lokalnej.

### **Bezpieczeństwo Komunikacyjne**

Jednym z podstawowych czynników kształtujących bezpieczeństwo publiczne i wpływającym na jego społeczną ocenę jest stan technicznych dróg ulic, separacja ruchu pieszego od kołowego oraz oznakowanie poziome i pionowe.

W celu zwiększenia poprawy bezpieczeństwa użytkowników dróg tak zmotoryzowanych oraz pieszych a także wyeliminowania zaistniałych utrudnień i zagrożeń w ruchu drogowym, Zarząd Dróg Powiatowych w Hajnówce – zarządca dróg powiatowych, wykonał wiele inwestycji drogowych – w ramach bieżącego utrzymania dróg oraz inwestycji<sup>47</sup>. Z kolei Komenda Powiatowa Policji w Hajnówce przeprowadziła na drogach powiatowych akcję edukacyjno – informacyjną skierowaną do użytkowników dróg i młodzieży i dzieci. Natomiast Komenda Powiatowa Państwowej Straży Pożarnej w Hajnówce realizowała szkolenie w zakresie działań związanych z ratownictwem technicznym. Strażacy Jednostek Ratowniczo-Gaśniczych Państwowej Straży Pożarnej, na bazie posiadanego sprzętu, uczestniczyli w ramach doskonalenia zawodowego w programie związanym z ratownictwem technicznym i chemiczno-ekologicznym.

---

<sup>47</sup> Więcej informacji w rozdziale [Inwestycje na drogach powiatowych – ważny kierunek rozwoju regionu](#)

## **Wypoczynek i rekreacja**

Działalność PSSE w Hajnówce w 2022 r. w zakresie higieny dzieci i młodzieży miała na celu zapewnienie bezpiecznych warunków i odpowiedniego standardu higienicznego nauki i pobytu oraz wypoczynku dzieci i młodzieży w publicznych i niepublicznych szkołach i placówkach oraz na turnusach wypoczynku.

W ewidencji pionu Higieny Dzieci i Młodzieży znajdowało się 43 placówki stałe oraz 11 turnusów letniego i zimowego wypoczynku dzieci i młodzieży. W skontrolowanych żłobkach, przedszkolach, szkołach, placówkach wypoczynku dzieci i młodzieży zwracano uwagę na bezpieczne i higieniczne warunki nauki i pobytu.

Dokonywano oceny warunków do utrzymywania higieny osobistej, warunków do prowadzenia zajęć wychowania fizycznego w szkołach, warunków do realizacji profilaktycznej opieki zdrowotnej nad uczniami, dożywiania w szkołach, dostosowania stolików i krzeseł do zasad ergonomii, posiadania przez placówki certyfikatów na meble szkolne i sprzęt sportowy, higieny procesów nauczania, możliwości pozostawienia części podręczników i przyborów szkolnych w szkole oraz przygotowania szkół do nowego roku szkolnego 2022/2023.

## **Zagrożenia kryzysowe**

Powiatowy Zespół Zarządzania Kryzysowego koordynuje działania wszystkich służb inspekcji i straży działających w powiecie. Uruchamiany jest w przypadkach pojawienia się zagrożenia życia, zdrowia i mienia oraz zagrożeń środowiska naturalnego.

W 2022 roku nie prowadzono patrolowania obszarów leśnych. Dokonywano weryfikacji przejezdności dojazdów pożarowych oraz punktów czerpania wody przy użyciu m.in. samochodów ratowniczo-gaśniczych będących na wyposażeniu Jednostki Ratowniczo-Gaśniczej w Hajnówce.

W 2022 roku w lasach będących na terenie powiatu hajnowskiego przeprowadzono czynności kontrolno-rozpoznawcze, podczas których głównym elementem, na który zwracano uwagę, był stan przejezdności dróg oraz stan punktów czerpania wody do celów gaśniczych. Należy stwierdzić, iż wszystkie nadleśnictwa ze zrozumieniem podchodzą do tego problemu, czego efektem jest stała poprawa warunków zaopatrzenia w wodę na wypadek powstania pożaru w lasach. Nadleśnictwa oraz Białowieski Park Narodowy otwierają lub modernizują kolejne zbiorniki przeciwpożarowe oraz budują nowe lub remontują istniejące dojazdy pożarowe co ułatwia prowadzenie działań ratowniczych na obszarach leśnych.

Ponadto dokonywano weryfikacji przejezdności dojazdów pożarowych oraz punktów czerpania wody przy użyciu m.in. samochodów ratowniczo-gaśniczych będących na wyposażeniu Jednostki Ratowniczo-Gaśniczej w Hajnówce.

Powiatowy Inspektorat Nadzoru Budowlanego przeprowadził w 2022 r. 73 inspekcji budów i 71 kontroli sprawdzających. Dzięki kontroli w wielu przypadkach inwestorzy uniknęli wykonania robót budowlanych niezgodnie ze sztuką budowlaną a więc zagrożenia bezpieczeństwa ludzi i mienia.

W okresie jesienno – zimowym zwracana jest szczególna uwaga na kontrole utrzymania obiektów budowlanych w przypadku intensywnych opadów śniegu, w tym przede wszystkim obiektów użyteczności publicznej i obiektów wielkopowierzchniowych. Działania w kierunku zapewnienia bezpieczeństwa zdrowotnego w zakresie zaopatrzenia mieszkańców powiatu w wodę do spożycia.

Nadzór sanitarny nad jakością wody przeznaczonej do spożycia w 2022 roku prowadzono w 18 wodociągach zbiorowego zaopatrzenia. Ponadto wodę do spożycia dostarczały 4 wodociągi spoza powiatu hajnowskiego: wodociąg Orla i gminny Bielsk (powiat bielski) oraz wodociąg Pawły i Michałowo (powiat białostocki), które zaopatrywały 279 osób.

#### Działania epidemiologiczne

Sytuacja epizootyczna na terenie powiatu hajnowskiego w 2022 r. zmieniła się w porównaniu do roku poprzedniego. Potwierdzono więcej o 13 ognisk wystąpienia afrykańskiego pomoru świń u dzików (2 u padłych zwierząt i 15 u odstrzelonych). Ognisk ASF u świń domowych nie było.

W związku ze stałym zagrożeniem ASF przeprowadzane były akcje Informacyjne w postaci ulotek, plakatów. Przeprowadzono szkolenie myśliwych i leśników. Hodowcy trzody chlewnej byli instruowani w trakcie dwukrotnych w ciągu roku kontroli/wizyt inspektorów wet. w gospodarstwach. Aktualne informacje o sytuacji epizootycznej dotyczącej chorób zwierząt zwalczanych z urzędu, przekazywane były na bieżąco dla lekarzy weterynarii, którzy pracując w terenie mają bezpośredni kontakt z hodowcami zwierząt gospodarskich.

Powiatowa Stacja Sanitarno-Epidemiologiczna w Hajnówce prowadzi ciągłą działalność dotyczącą profilaktyki chorób wieku dziecięcego, głównie poprzez propagowanie zalecanych szczepień ochronnych i nadzór na wykonawstwie szczepień.

## **Działalność prewencyjna – wychowawcza**

Mając na względzie ograniczenie demoralizacji i patologii oraz przestępczości nieletnich, prowadzono aktywną edukację prawną i wiktymologiczną dzieci i młodzieży, realizowano działania profilaktyczno – edukacyjne, działania w zakresie przeciwdziałania zjawisku narkomanii wśród dzieci i młodzieży szkolnej oraz w zakresie zapobiegania i zwalczania przestępczości godzącej w wolność seksualną i obyczajność małoletnich, a także zapobieganiu przemocy w rodzinie, przeprowadzone były pogadanki i prelekcje w szkołach podczas których przekazywano między innymi informacje na temat odpowiedzialności karnej za popełnione czyny karalne w świetle ustawy „O postępowaniu w sprawach nieletnich” i stosowanych przez Sąd środkach wychowawczych.

Ponadto organizowano spotkania z rodzicami, kuratorami oraz przedstawicielami instytucji zajmujących się działalnością na rzecz nieletnich oraz utrzymywano stałą współpracę z dyrektorami szkół, nauczycielami i pedagogami szkolnymi podejmując wspólne działania profilaktyczne.

## **Pomoc obywatelom Ukrainy.**

W związku z konfliktem zbrojnym w Ukrainie, w 2022 r:

- na terenie miasta Hajnówka utworzono Punkt Zbiórki, pełniący rolę także Punktu Powiatowego,
- za pośrednictwem strony internetowej oraz strony w social mediach (Facebook) informowano obywateli Ukrainy o przysługującym im świadczeniach,
- realizując postanowienia ustawy z dnia 12 marca 2022 r. o pomocy obywatelom Ukrainy w związku z konfliktem zbrojnym na terytorium tego państwa, obywatele Ukrainy mieli możliwość zarejestrowania się w urzędzie pracy w celu poszukiwania pracy. Zarejestrowanych zostało o 31 osób bezrobotnych bez prawa do zasiłku,
- SPZOZ w Hajnówce, Środowiskowy Dom Samopomocy w Hajnówce, Poradnia Psychologiczno - Pedagogiczna w Hajnówce, Powiatowe Centrum Pomocy Rodzinie w Hajnówce oraz Specjalny Ośrodek Szkolno – Wychowawczy w Hajnówce, zorganizowały wsparcie psychologiczne dla osób potrzebujących, w tym objętych kwarantanną lub chroniących się przed działaniami wojennymi na Ukrainie na terytorium Rzeczypospolitej Polskiej,

- Samorząd powiatu w porozumieniu z Podlaskim Urzędem Wojewódzkim, samorządami gminnymi z powiatu hajnowskiego, uczestniczył w koordynowaniu pomocą dla obywateli Ukrainy na poziomie instytucjonalnym i administracyjnym.

## Wykazy

### Stan mienia komunalnego Powiatu Hajnowskiego

#### 1. Nieruchomości administrowane przez Starostwo Powiatowe w Hajnówce

- Działka, nr 1502/49 (siedziba Starostwa Powiatowego)  
o pow. 0,1141 ha, o wartości 33 tys. zł  
budynki i budowle o wartości 306,1 tys. zł  
pozostałe środki trwałe 725,4 tys. zł
- Działka, nr 1502/48 - niezabudowana ul. Piłsudskiego 10a  
o pow. 0,1143 ha, o wartości 23,0 tys. zł

##### 1.3 Nieruchomości przy ul. Dowgirda / Lipowej:

1.3.1 Działka nr geod. 3038/12 (użytkowanie Starostwo w części 2/5) o pow. 0,1133 ha, o wartości 3 tys. zł, budowle o wartości 9,7 tys. zł  
działka stanowi drogę dojazdową do spalarni odpadów medycznych i obsługuje przyległe tereny

1.3.2 Działka nr geod 3038/21 niezabudowana o pow. 0,4119 ha, o wartości 25,8 tys. zł

1.3.3 Działka nr geod 3369/1 o pow. 1,1827 ha,

1.4 Działka nr 162/1 o pow. 0,0691 ha, wart. 1 tys. zł – pas drogowy we wsi Wojnówka

1.5 Działka nr 578/2 o pow. 0,3064 ha, wart. 21,4 tys. zł – Parking obr. Lipiny – droga do Białowieży

1.6 Działka nr 153/5 o pow. 0,0319 ha, wart. 2,7 tys. zł – pas drogowy we wsi Witowo

1.7 Działka nr 837/10 o pow. 0,0019 ha, wart. 0,285 tys. zł – pas drogowy - ul. 11-go Listopada

1.8 Działka nr 837/12 o pow. 0,0084 ha, wart. 1,26 tys. zł – pas drogowy - ul. 11-go Listopada

1.9 Działka nr 846/3 o pow. 0,0072 ha, wart. 1,08 tys. zł – pas drogowy - ul. Batorego

#### 2. Nieruchomości przekazane w trwały zarząd

##### 2.1 Dom Pomocy Społecznej Rokitnik w Białowieży ul. Centura 2:

2.1.1 Działka nr 627 o pow. 0,3498 ha, o wartości 35,0 tys. zł

2.1.2 Działka nr 1209 o pow. 0,2741 ha, o wartości 27,0 tys. zł  
budynki i budowle o wartości 3 633,3 tys. zł  
pozostałe środki trwałe 921,8 tys. zł

**2.2 Zarząd Dróg Powiatowych w Hajnówce, ul. Bielska 41:**

2.2.1 Działka nr 58/81 o pow. 0,6456 ha, o wartości 97,0 tys. zł  
budynki o wartości: 224,8 tys. zł  
budowle o wartości 28.471,17 tys. zł  
w tym: drogi powiatowe 485,705 km, przepusty 434 szt., mosty 39 szt.  
pozostałe środki trwałe: 30.438,1 tys. zł.

2.2.2 Działka nr 59/6 o pow. 0,3897 ha, o wartości 47,0 tys. zł

**2.3 I Liceum Ogólnokształcące im. Marii Skłodowskiej-Curie, Hajnówka, ul. Piłsudskiego7:**

2.3.1 Działka nr 1631/1 o pow. 1,2322 ha, o wartości 242,0 tys. zł  
budynki i budowle o wartości 671,4 tys. zł  
pozostałe środki trwałe 410,6 tys. zł

2.3.2 Działka nr 1633/25 o pow. 0,0090 ha, o wartości 2,0 tys. zł

2.3.3 Działka nr 1633/26 o pow. 0,0546 ha, o wartości 11,0 tys. zł

**2.4 II liceum Ogólnokształcące z Dodatkową Nauką Języka Białoruskiego, Hajnówka, ul. Piłsudskiego 3:**

2.4.1 Działka nr 1506/10 o pow. 0,7774 ha, wart. 162,5 tys. zł  
budynki i budowle o wartości 1 835,9 tys. zł  
pozostałe środki trwałe 383,4 tys. zł

**2.5 Zespół Szkół Zawodowych, Hajnówka, ul. 3-go Maja 25:**

2.5.1 Działka nr 777/14 o pow. 0,3002 ha, o wartości 60 tys. zł

2.5.2 Działka nr 1315/21 o pow. 0,5194 ha, o wartości 104 tys. zł

2.5.3 Działka nr 1315/6 o pow. 0,0139 ha, o wartości 1,4 tys. zł (w części 70/139)

2.5.4 Działka nr 1315/19 o pow. 0,7274 ha, o wartości 145,7 tys. zł  
budynki i budowle o wartości 1.212,12 tys. zł

2.5.5 Działka nr 777/15 o pow. 0,1009 ha, o wartości 3 tys. zł  
budynki i budowle o wartości 87,4 tys. zł

2.5.6 Działka nr 1315/6 o pow. 0,0139 ha, o wartości 1,4 tys. zł (w części 69/139)  
budynki i budowle o wartości 2.488,2 tys. zł



pozostałe środki trwałe – 692,7 tys. zł

**2.7 Poradnia Psychologiczno-Pedagogiczna, Hajnówka, ul. Piłsudskiego 10a:**

2.7.1 Działka nr: 1502/122 (w części 1402/4068) o pow. 0,4013 ha, o wartości 25,5 tys. zł

budynki i budowle o wartości 79,2 tys. zł

pozostałe środki trwałe 29,3 tys. zł.

**2.8 Powiatowe Centrum Pomocy Rodzinie, Hajnówka, ul. Piłsudskiego 10a:**

2.8 1 Działka nr 1502/122 (w części 754/4068) o pow. 0,4013 ha, o wartości 25,5 tys. zł

budynki i budowle (w tym lokal mieszkaniowy przy ul. Reja 5 o pow. 32,30 m<sup>2</sup>i

lokal mieszkalny przy ul. Lipowej 71B o pow. 32,90 m<sup>2</sup>) o wartości 309,8 tys. zł

pozostałe środki trwałe 90,3 tys. zł

**2.9 Powiatowy Urząd Pracy, Hajnówka, ul. Piłsudskiego 10a:**

2.9.1 Działka nr 1502/122 (w części 1912/4068) o pow. 0,4013 ha, o wartości 25,5 tys. zł

budynki i budowle o wartości 111,6 tys. zł

pozostałe środki trwałe 605,2 tys. zł

**2.10 Środowiskowy Dom Samopomocy, ul. Ptaszyńskiego 14:**

2.10.1 Działka nr 1719/2 o pow. 0,1014 ha, wart. 15,2 tys. zł

pozostałe środki trwałe 289,1 tys. zł

**2.11 Specjalny Ośrodek Szkolno – Wychowawczy, ul. 3 Maja 27, 17-200 Hajnówka:**

2.11.1 Działka nr 1315/22 o pow. 0,2529 ha, o wartości 50,7 tys. zł

2.11.2 Działka nr 1315/20 o pow. 0,0051 ha, o wartości 1 tys. zł

2.11.3 Działka nr 1315/5 o pow. 0,1462 ha, o wartości 29,3 tys. zł

budynki i budowle o wartości 63,2 tys. zł

**3. Nieruchomości przekazane w nieodpłatne użytkowanie**

**3.1 Samodzielny Publiczny Zakład Opieki Zdrowotnej w Hajnówce, ul. Dowgirda 9:**

3.1.1 Działka nr 3038/12 (użytkowanie SP ZOZ w części 3/5), o pow. 0,1133 ha, o wartości 4,3 tys. zł

3.1.2 Działka nr 3038/20 o pow. 6,5879 ha, wart. 412,8 tys. zł

budynki i budowle 21.333,6 tys. zł

pozostałe środki trwałe 20.296,4 tys. zł

**3.2 Samodzielny Publiczny Zakład Opieki Zdrowotnej (szpital stary) Hajnówka, ul. 11-go**

Listopada:

3.2.1 Działka nr 1014/37 o pow. 0,3998 ha, wart. 40 tys. zł

budynki i budowle 358,1 tys. zł

**3.3 SP ZOZ Gminny Ośrodek Zdrowia w Białowieży, gm. Białowieża:**

3.3.1 Działka nr 1000/4 o pow. 0,1860 ha, wart. 14,8 tys. zł

zabudowana nowym budynkiem ośrodka zdrowia

budynki i budowle 919,3 tys. zł

**3.4 SP ZOZ (Przychodnia Lekarska), Hajnówka ul. Piłsudskiego 10:**

3.4.1 Działka nr 1502/16 o pow. 0,3061 ha, o wartości 61,0 tys. zł

3.4.2 Działka nr 1502/46 o pow. 0,1015 ha, o wartości 20,0 tys. zł

budynki i budowle 1.261,2 tys. zł

**3.5. SP ZOZ Ośrodek Zdrowia w Narwi, gm. Narew:**

3.5.1 Działka nr1095 o pow. 0,1472 ha, o wartości 13 tys. zł

w tym: własność w części 36421/52908 – Powiat Hajnowski

własność w części 8412/52908 – osoba prywatna

własność w części 8075/52908 – osoba prywatna

budynki i budowle o wartości 110,6 tys. zł

**3.6 SP ZOZ Ośrodek Zdrowia w Czyżach, gm. Czyże:**

3.6.1 Działka nr481 o pow. 0,0900 ha, o wartości 7 tys. zł

budynki i budowle o wartości 112,6 tys. zł

**4. Nieruchomości linii kolejowej Nieznany Bór – Białowieża Towarowa – Białowieża Pałac**

4.1 Działka nr 665/7 w obrębie Lipiny o pow. 15,3345 ha

tory główne zasadnicze dł. 7,076km, przepust w km 31,096, przepust w km 32,701

4.2 Działka nr 460/8 w obrębie Podolany o pow. 4,4562 ha

tory główne zasadnicze dł. 1,750km, peron st. Czerlonka w km 36,500 - 36,630

4.3 Działka nr 460/4 w obrębie Podolany o pow. 4,1900 ha

tory główne zasadnicze dł. 1,545km, most w km 38,603

4.4 Działka nr 460/10 w obrębie Podolany o pow. 8,3065 ha

tory główne zasadnicze dł. 3,190km, most w km 40,479

4.5 Działka nr 460/12 w obrębie Podolany o pow. 6,8611ha

tory główne zasadnicze dł. 2,276km, most w km 43,620

4.6 Działka nr 531/2 w obrębie Zastawa Krzyże o pow. 2,2846 ha

tory główne zasadnicze dł. 0,524 km

4.7 Działka nr 354/26 w obrębie Podolany o pow. 16,5267 ha

tory główne zasadnicze dł. 2,055 km, most w km 47,091, peron nr 1 st. Białowieża Towarowa w km 47,410-47,515, peron nr 2 st. Białowieża Towarowa w km 47,400 - 47,535, tory główne zasadnicze dł. 1,393 km, most w km 0,634

4.8 Działka nr 354/1 w obrębie Podolany o pow. 3,6100 ha

tory główne zasadnicze dł. 0,276 km, tory stacyjne st. Białowieża dł. 0,119 km

4.9 Działka nr 797/18 w obrębie Zastawa Krzyże o pow. 1,3055 ha

tory główne zasadnicze dł. 0,606 km, most w km 1,829, wiata peronowa w km 1,980, peron st. Białowieża Pałac w km 1,900 - 2,150

4.10 Działka nr 354/25 o pow. 0,6811 ha, obr. Podolany, wart. 5,19 tys. zł

Infrastruktura jest własnością Powiatu Hajnowskiego natomiast grunty są w wieczystym użytkowaniu przez Powiat Hajnowski.

Wartość łączna wynosi 20 730 214,00 zł

## **5. Nieruchomości oddane w wieczyste użytkowanie**

### **5.1 ZEB Dystrybucja Sp. z o.o.**

5.1.1 Działka o nr 1014/11 w Hajnówce o pow. 0,0051 ha,

5.1.2 Działka o nr 1315/4 w Hajnówce o pow. 0,0073 ha,

5.1.3 Działka o nr 1315/10 w Hajnówce o pow. 0,0051 ha,

5.1.4 Działka o nr 1502/101 w Hajnówce o pow. 0,0071 ha,

5.1.5 Działka o nr 1506/6 w Hajnówce o pow. 0,0121 ha, łączna wartość – 20 821,00 zł, opłata roczna: 208,21 zł.

### **5.2 Osoba fizyczna:**

5.2.1 Działka o nr 223 o pow. 0,3125 ha, wartość 60 406,00 zł, opłata roczna - 604,06zł.

## **6. Nieruchomości oddane w dzierżawę**

### **6.1 Białowieża Towarowa Restauracja Carska:**

- działka nr 354/26 w obrębie Podolany o pow. całkowitej 16,5267 ha - dzierżawa obejmuje część - 0,2288 ha, miesięczny czynsz dzierżawny - 400,00 zł.

### **6.2 Wejmutka:**

- działka nr 797/18 w obrębie Zastawa Krzyże o pow. całkowitej 1,3055 ha - dzierżawa obejmuje część - 0,6336 ha, miesięczny czynsz dzierżawny - 6 642,00 zł.

## **II. Zmiany stanu mienia komunalnego zaistniałe w okresie od 1.01.2022 r. do**

**31.12.2022 r.**

1. Sprzedaż niezabudowanych działek: nr 457/3 o powierzchni 0,0193 ha, nr 458/26 o powierzchni 0,0032 ha, położonych w obrębie 0004 Górna przy ulicy Wrzosowej w Hajnówce za kwotę 12 472,00 zł, osobie fizycznej, na podstawie aktu notarialnego Rep. A Nr 6065/2022 z dnia 20.12.2022 r. Na poprawę warunków zagospodarowania nieruchomości przyległej.

**Stan gruntów na dzień 31.12.2022 r. - 80,3612 ha**

**III. Dochody uzyskane przez jednostki organizacyjne powiatu z mienia powiatowego**

<b>Jednostka Organizacyjna</b>	<b>Dochód uzyskany z tytułu najmu, dzierżawy, użytkowania wieczystego, trwałego zarządu w 2022 r. (zł)</b>	<b>wpływ na rachunek dochodów własnych, inny rachunek</b>
Samodzielny Publiczny Zakład Opieki Zdrowotnej, ul. Doc. Adama Dowgirda 9, 17-200 Hajnówka	829 657,58	rachunek SP ZOZ
Zespół Szkół Zawodowych 17-200 Hajnówka, ul. 3-go Maja 25	16 304,03	budżet powiatu
Zarząd Dróg Powiatowych 17-200 Hajnówka, ul. Bielska 41	16 227,00	budżet powiatu
Starostwo Powiatowe w Hajnówce	16 568,11	budżet powiatu
II Liceum Ogólnokształcące z BJNI w Hajnówce	15 754,47	budżet powiatu
Dom Pomocy Społecznej "Rokitnik" w Białowieży, ul. Centura 2	16 842,37	budżet powiatu
I Liceum Ogólnokształcące im. Marii Skłodowskiej-Curie, Hajnówka, ul. Piłsudskiego 7	3 756,00	budżet powiatu
Powiatowe Centrum Pomocy Rodzinie,	0	-

Jednostka Organizacyjna	Dochód uzyskany z tytułu najmu, dzierżawy, użytkowania wieczystego, trwałego zarządu w 2022 r. (zł)	wpływ na rachunek dochodów własnych, inny rachunek
ul. Piłsudskiego 10a, 17-200 Hajnówka		
Specjalny Ośrodek Szkolno - Wychowawczy w Hajnówce, ul. 3 Maja 27	3 252,03	budżet powiatu
Środowiskowy Dom Samopomocy w Hajnówce, Ptaszyńskiego 14,	0	-
Poradnia Psychologiczno - Pedagogiczna w Hajnówce, ul. Piłsudskiego 10a	0	-
Powiatowy Urząd Pracy w Hajnówce, ul. Piłsudskiego 10a	0	-

Powiat Hajnowski w 2022 roku zapłacił z tytułu podatków od nieruchomości 16 256,00 zł. Podstawą opracowania powyższej informacji są dane ewidencyjne Starostwa i dane przekazane przez jednostki organizacyjne powiatu.

#### IV. Tereny pod inwestycje

1. Działka nr 3369/1 o powierzchni 1,1827 ha, ul. Lipowa w Hajnówce, o wart. 1 100 000 zł – teren przy szpitalu powiatowym.
2. Działka nr 1502/48 o pow. 0,1143 ha, o wart. 110 000 zł – działka parkowa przy ul. Piłsudskiego w Hajnówce za budynkiem PUP, PCPR, PPP

